

2016

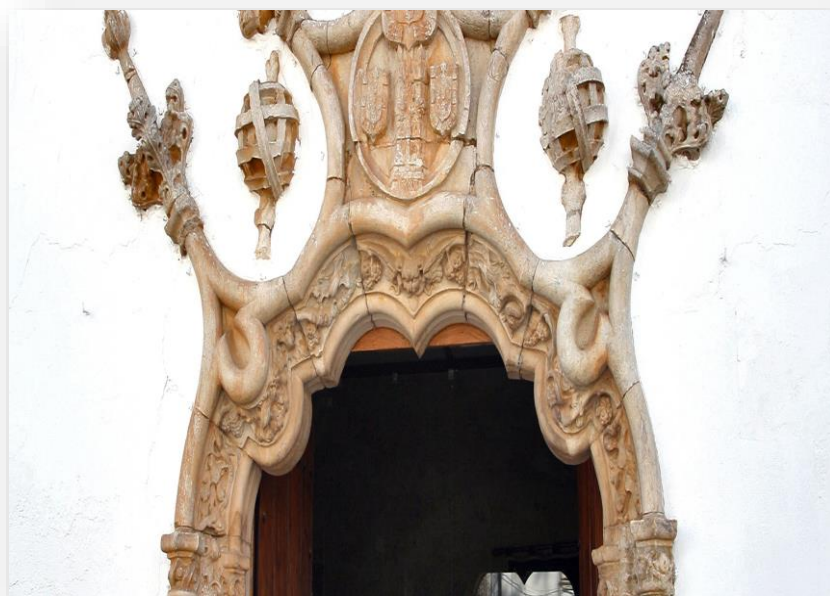

MEMORIA DE ACTIVIDAD Y CIENTÍFICA DEL ÁREA DE SALUD DE BADAJOZ



www.areasaludbadajoz.com

- Servicio Extremeño de Salud
- Gerencia del Área de Salud de Badajoz

EDITA

COORDINADORES DE LA MEMORIA

- Juan Pablo Alejo González
- Carlota Torres Fernández
- María del Mar Franganillo Rodríguez
- Germán Durán Vivas

ÍNDICE

| | |
|---|-----|
| ÍNDICE | 1 |
| 1. PRESENTACIÓN | 4 |
| 2. ENTORNO | 6 |
| ESTRUCTURA DE LA POBLACIÓN DEL ÁREA DE SALUD DE BADAJOZ | 6 |
| POBLACIÓN ASIGNADA POR MUNICIPIOS | 8 |
| DISTRIBUCIÓN DE LA POBLACIÓN POR EDAD Y SEXO | 8 |
| CARACTERÍSTICAS DE LA POBLACIÓN ESTUDIADA | 9 |
| INDICADORES DEMOGRÁFICOS | 13 |
| EVOLUCIÓN DE LA POBLACIÓN | 13 |
| MOVIMIENTOS NATURALES DE LA POBLACIÓN | 14 |
| ESTADO DE SALUD | 14 |
| 3. ESTRUCTURA Y ORGANIZACIÓN | 28 |
| COMPOSICIÓN | 28 |
| ESTRUCTURA FÍSICA | 32 |
| CARTERA DE SERVICIOS | 35 |
| EQUIPO DIRECTIVO | 36 |
| JUNTA TÉCNICO ASISTENCIAL DEL ÁREA | 37 |
| COMISIONES CLÍNICAS Y GRUPOS DE TRABAJO | 38 |
| DIVISIÓN DE ENFERMERÍA | 45 |
| DIVISIÓN MÉDICA | 47 |
| 4. ATENCIÓN HOSPITALARIA | 51 |
| EVOLUCIÓN DE LA ACTIVIDAD ASISTENCIAL EN EL COMPLEJO HOSPITALARIO UNIVERSITARIO | 51 |
| ACTIVIDAD POR HOSPITALES | 51 |
| RESUMEN POR CENTROS Y ESPECIALIDADES | 53 |
| HOSPITALIZACIÓN | 53 |
| ACTIVIDAD QUIRÚRGICA | 56 |
| CONSULTAS EXTERNAS | 58 |
| INDICADORES DE RENDIMIENTO HOSPITALARIO | 61 |
| ACTIVIDAD POR SERVICIOS | 62 |
| 5. ATENCIÓN PRIMARIA | 146 |
| OFERTA DE SERVICIOS | 146 |
| RECURSOS HUMANOS EN ATENCIÓN PRIMARIA | 148 |
| ACTIVIDAD ASISTENCIAL DE FACULTATIVOS | 149 |
| ACTIVIDAD ASISTENCIAL DE ENFERMERÍA | 152 |

| | |
|--|-----|
| ACTIVIDAD ASISTENCIAL DE LOS PUNTOS DE ATENCIÓN CONTINUADA (PAC) | 153 |
| ATENCIÓN FARMACÉUTICA | 154 |
| INFORMACIÓN DE ZONAS BÁSICAS DE SALUD | 159 |
| INFORMACIÓN UNIDADES DE APOYO | 206 |
| 6. ATENCIÓN EN LAS UNIDADES DE ÁMBITO REGIONAL | 215 |
| CENTRO EXTREMEÑO DE REPRODUCCIÓN HUMANA ASISTIDA (C.E.R.H.A.) | 215 |
| SERVICIO DE PREVENCIÓN DE RIESGOS LABORALES | 217 |
| UNIDAD DE TRASPLANTE | 219 |
| 7. DIRECCIÓN DE SALUD DE BADAJOZ | 223 |
| SEGURIDAD ALIMENTARIA | 223 |
| SALUD MEDIOAMBIENTAL | 231 |
| SALUD COMUNITARIA | 233 |
| ORDENACIÓN FARMACÉUTICA | 234 |
| VIGILANCIA EPIDEMIOLÓGICA | 236 |
| PROMOCIÓN DE LA SALUD | 238 |
| 8. DIRECCIÓN DE RÉGIMEN ECONÓMICO Y PRESUPUESTARIO | 242 |
| RESUMEN DATOS ECONÓMICOS | 242 |
| DISTRIBUCIÓN DEL GASTO REAL | 242 |
| EVOLUCIÓN INTERANUAL | 243 |
| EVOLUCIÓN POR CAPÍTULOS | 246 |
| EVOLUCIÓN POR PROGRAMAS | 248 |
| EJECUCIÓN PRESUPUESTARIA | 248 |
| CARGOS A TERCEROS | 249 |
| SUMINISTROS | 249 |
| FARMACIA | 250 |
| HOSTELERÍA | 253 |
| CONTRATACIÓN ADMINISTRATIVA | 257 |
| 9 DIRECCIÓN DE RECURSOS HUMANOS | 260 |
| DOTACIÓN DE PERSONAL | 260 |
| EQUIPO DIRECTIVO | 260 |
| GERENCIA | 261 |
| PERSONAL DE ATENCIÓN ESPECIALIZADA | 261 |
| PERSONAL DE ATENCIÓN PRIMARIA | 261 |
| PLAZAS SINGULARIZADAS | 262 |
| 10 CENTRO DE INVESTIGACIÓN CLÍNICA DEL ÁREA DE BADAJOZ | 266 |
| 11 COORDINACIÓN DE FORMACIÓN | 268 |
| 12 SISTEMAS DE INFORMACIÓN E INFORMÁTICA | 277 |

| | |
|--|-----|
| 13 COORDINACIÓN DE CALIDAD Y SEGURIDAD DEL PACIENTE..... | 279 |
| INTRODUCCIÓN | 279 |
| ACTIVIDAD DE LA COORDINACIÓN DE CALIDAD | 279 |
| 14 MEMORIA CIENTIFICA..... | 282 |
| ALERGOLOGÍA..... | 283 |
| BIBLIOTECA | 292 |
| CENTRO DE SALUD PUEBLONUEVO DEL GUADIANA..... | 292 |
| CENTRO DE SALUD “SAN FERNANDO” | 296 |
| CENTRO DE SALUD SUERTE DE SAAVEDRA-LA PILARA | 298 |
| CENTRO DE SALUD DE TALAVERA LA REAL..... | 301 |
| CENTRO DE INVESTIGACIÓN CLÍNICA DEL ÁREA DE SALUD DE BADAJOZ (CICAB) | 303 |
| CIRUGÍA HEPATOBILIAR..... | 318 |
| CIRUGÍA TORÁCICA..... | 329 |
| ENDOCRINOLOGÍA Y NUTRICIÓN | 332 |
| FARMACIA HOSPITALARIA | 340 |
| GINECOLOGÍA y OBSTETRICIA | 345 |
| HEMATOLOGÍA | 351 |
| MEDICINA INTERNA..... | 355 |
| MEDICINA NUCLEAR..... | 364 |
| NEFROLOGÍA..... | 367 |
| NEUMOLOGÍA..... | 372 |
| NEUROCIRUGÍA..... | 382 |
| NEUROFISIOLOGÍA CLÍNICA | 386 |
| OTORRINOLARINGOLOGÍA | 387 |
| PEDIATRIA..... | 390 |
| PREVENCIÓN DE RIESGOS LABORALES | 402 |
| URGENCIAS HOSPITALARIAS..... | 403 |
| UROLOGÍA..... | 405 |

1. PRESENTACIÓN

Esta Memoria es el resumen del esfuerzo de todos los trabajadores del Servicio Extremeño de Salud del Área de de Badajoz, que un año más, han tratado de facilitar la Atención Sanitaria a los ciudadanos del Área de Salud de Badajoz y en muchas ocasiones, a enfermos de toda Extremadura.

Para esta maravillosa obligación, contamos tanto en Atención Primaria como en Hospitalaria, con un inmejorable capital humano con una altísima capacitación técnica a la que se añade una gran calidad humana que procura un tratamiento integral a los enfermos de nuestra Área de Salud.

Repasamos en esta Memoria, los datos asistenciales más destacados a lo largo del año 2016. Cumplimos con ella, un compromiso con nuestra Sociedad, al dar cuenta de las tareas asistenciales, docentes y de investigación que hemos realizado

Nuestro compromiso con lo público y la entrega, el entusiasmo y la dedicación de nuestros trabajadores, harán que superemos nuestros objetivos y consigamos proporcionar una sanidad de calidad.



Dámaso Villa Mínguez

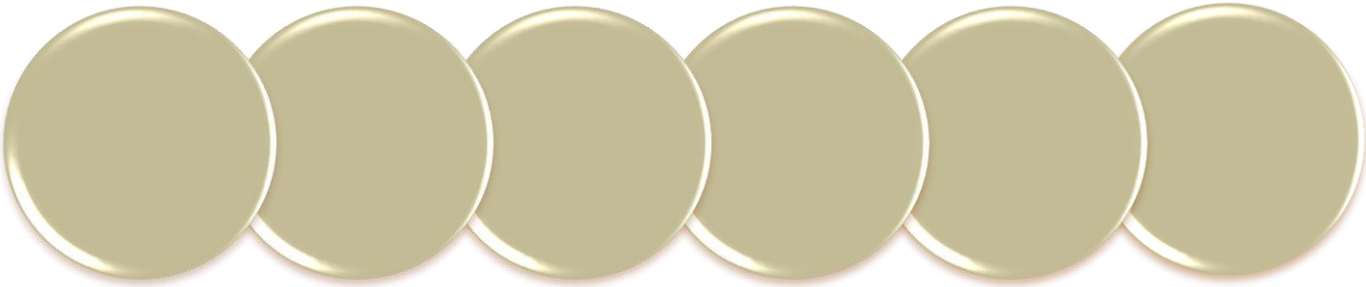

2. ENTORNO

ESTRUCTURA DE LA POBLACIÓN DEL ÁREA DE SALUD DE BADAJOZ

El Área Salud de Badajoz, se encuentra situada al suroeste de la Comunidad Autónoma rodeada por las Áreas Sanitarias de Cáceres, Mérida y Zafra, y el país vecino Portugal. Es el Área de Salud con mayor población, y por tanto donde se encuentra el mayor número de recursos sanitarios de la Comunidad Autónoma.

Tiene un carácter eminentemente urbano, concentrándose mayoritariamente entorno a la población de Badajoz. Esta Área de Salud limita geográficamente con la región del Alentejo portugués.

| | Españoles | Extranjeros |
|---|----------------|--------------|
| Varones | 130.811 | 3.738 |
| Mujeres | 134.901 | 3.715 |
| Total | 265.712 | 7.453 |
| Población Total del Área de Salud de Badajoz | 273.165 | |

Elaboración propia a partir de los datos del IEEEX: Población según sexo y nacionalidad.

Población por edad y sexo

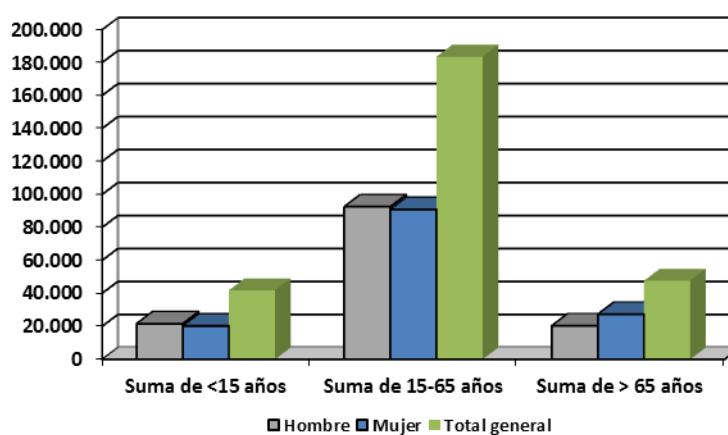

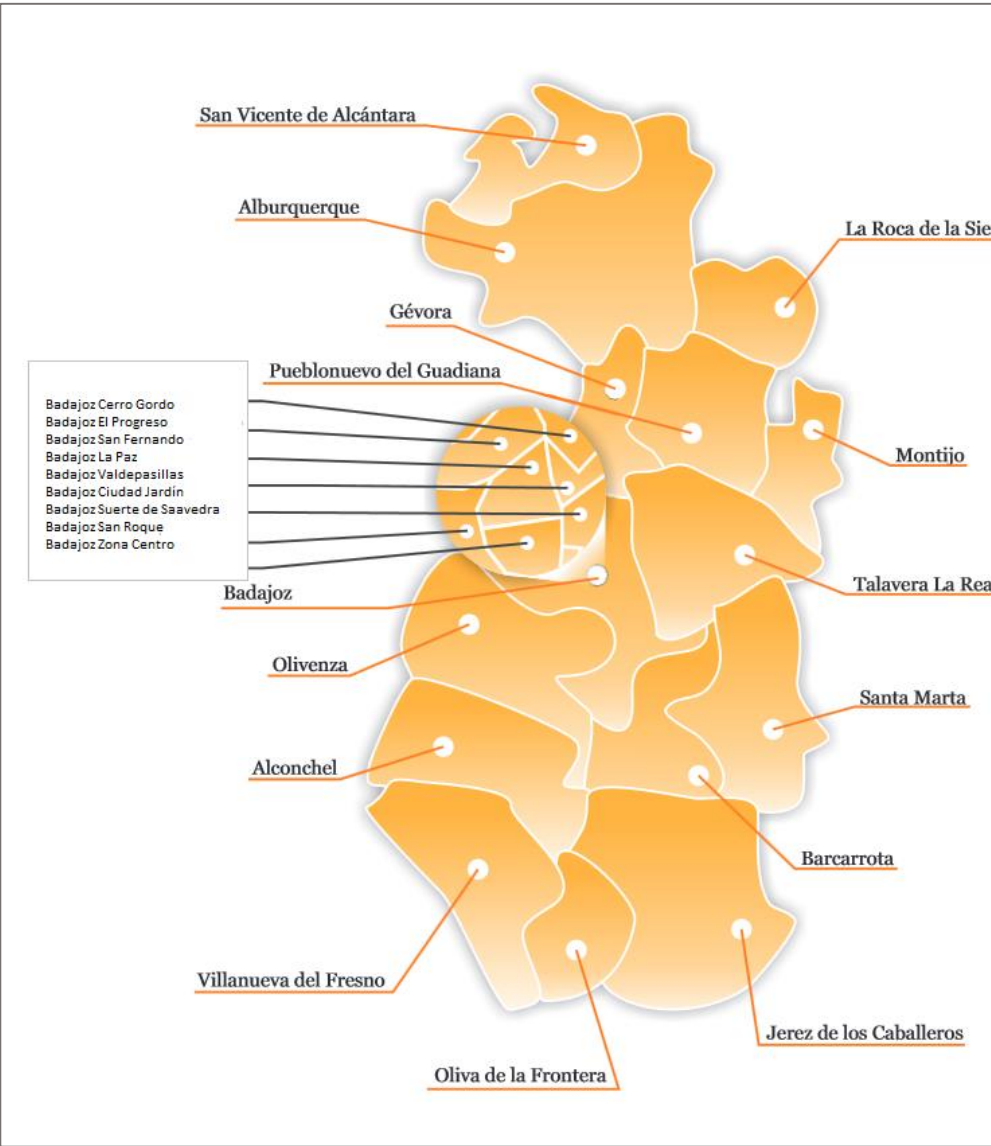

POBLACIÓN ASIGNADA POR MUNICIPIOS

| | 2016 | | |
|---------------------------|----------------|-----------------|-----------------|
| | Ambos sexos | Suma de Hombres | Suma de Mujeres |
| Albuera (La) | 2.031 | 1.048 | 983 |
| Alburquerque | 5.436 | 2.742 | 2.694 |
| Alconchel | 1.750 | 869 | 881 |
| Almendral | 1.282 | 626 | 656 |
| Badajoz | 149.946 | 72.764 | 77.182 |
| Barcarrota | 3.621 | 1.849 | 1.772 |
| Cheles | 1.227 | 583 | 644 |
| Codosera (La) | 2.186 | 1.153 | 1.033 |
| Corte de Peleas | 1.282 | 628 | 654 |
| Entrín Bajo | 583 | 293 | 290 |
| Guadiana del Caudillo | 2.544 | 1256 | 1288 |
| Higuera de Vargas | 2.011 | 1006 | 1005 |
| Jerez de los Caballeros | 9.531 | 4.746 | 4.785 |
| Lobón | 2.825 | 1.456 | 1.369 |
| Montijo | 15.674 | 7.767 | 7.907 |
| Morera (La) | 727 | 369 | 358 |
| Nogales | 699 | 348 | 351 |
| Oliva de la Frontera | 5.340 | 2.690 | 2.650 |
| Olivenza | 12.032 | 5.994 | 6.038 |
| Parra (La) | 1.364 | 697 | 667 |
| Puebla de la Calzada | 5.952 | 2.984 | 2.968 |
| Puebla de Obando | 1.872 | 941 | 931 |
| Pueblonuevo del Guadiana | 2.036 | 1.035 | 1.001 |
| Roca de la Sierra (La) | 1.512 | 740 | 772 |
| Salvaleón | 1.865 | 933 | 932 |
| Salvatierra de los Barros | 1.701 | 837 | 864 |
| San Vicente de Alcántara | 5.620 | 2.827 | 2.793 |
| Santa Marta | 4.293 | 2.155 | 2.138 |
| Talavera la Real | 5.453 | 2.742 | 2.711 |
| Táliga | 708 | 354 | 354 |
| Torre de Miguel Sesmero | 1.259 | 639 | 620 |
| Torremayor | 1.013 | 486 | 527 |
| Valdelacalzada | 2.782 | 1.424 | 1.358 |
| Valencia del Mombuey | 756 | 384 | 372 |
| Valle de Matamoros | 379 | 191 | 188 |
| Valle de Santa Ana | 1.163 | 571 | 592 |
| Valverde de Leganés | 4.202 | 2.113 | 2.089 |
| Villanueva del Fresno | 3.464 | 1.731 | 1.733 |
| Villar del Rey | 2.241 | 1.197 | 1.044 |
| Zahínos | 2.803 | 1.381 | 1.422 |
| Total general | 273.165 | 134.549 | 138.616 |

*Fuente INE 2016: Cifras oficiales de población resultantes de la revisión del Padrón municipal a 1 de enero de 2016.

DISTRIBUCIÓN DE LA POBLACIÓN POR EDAD Y SEXO

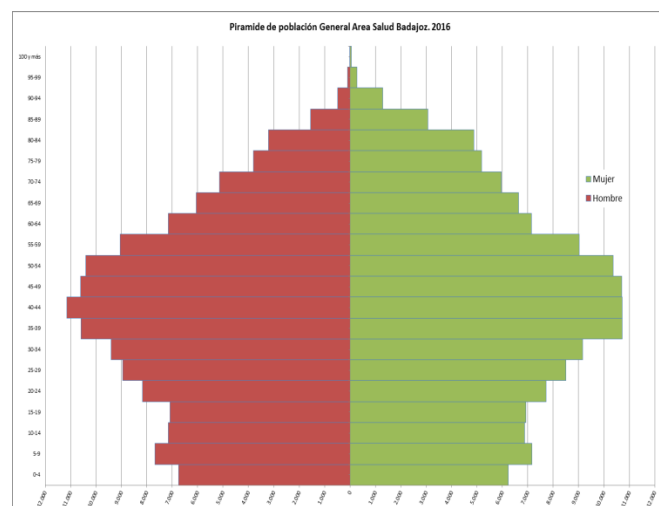

CARACTERÍSTICAS DE LA POBLACIÓN ESTUDIADA

| CARACTERÍSTICAS DE LA POBLACIÓN | Albuera (La) | Albuquerque | Alconchel | Almendral | Badajoz | Barcarrota | Cheles | Codosera (La) | Corte de Peleas | Entrín Bajo |
|--|--------------|-------------|-----------|-----------|---------|------------|--------|---------------|-----------------|-------------|
| Densidad de población | 77,02 | 7,52 | 5,93 | 18,99 | 104,10 | 26,60 | 25,59 | 31,39 | 30,29 | 59,86 |
| Edad Media | 44,25 | 45,24 | 44,65 | 45,92 | 40,55 | 44,33 | 43,03 | 48,68 | 43,32 | 47,11 |
| Edad Media Hombres | 42,75 | 44,10 | 43,41 | 44,12 | 39,05 | 43,28 | 42,21 | 47,01 | 42,45 | 46,94 |
| Edad Media Mujeres | 45,85 | 46,40 | 45,88 | 47,64 | 41,97 | 45,42 | 43,78 | 50,55 | 44,16 | 47,28 |
| Tasa de Masculinidad | 106,61 | 101,78 | 98,64 | 95,43 | 94,28 | 104,35 | 90,53 | 111,62 | 96,02 | 101,03 |
| Índice de Maternidad | 19,02 | 18,62 | 13,55 | 15,25 | 21,49 | 16,12 | 19,03 | 14,55 | 14,19 | 20,83 |
| Índice de Juventud | 58,62 | 52,10 | 56,25 | 50,67 | 107,29 | 60,98 | 70,00 | 37,52 | 60,23 | 42,21 |
| Índice de Envejecimiento | 170,59 | 191,95 | 177,78 | 197,37 | 93,21 | 163,98 | 142,86 | 266,53 | 166,03 | 236,92 |
| Índice de vejez | 126,82 | 138,34 | 127,78 | 140,85 | 71,25 | 116,10 | 100,00 | 193,03 | 118,26 | 169,23 |
| Índice de sobreenvjecimiento | 19,08 | 18,37 | 20,38 | 19,00 | 13,03 | 18,77 | 18,75 | 17,27 | 11,58 | 16,23 |
| Índice de ancianidad | 29,89 | 38,24 | 35,05 | 47,00 | 33,29 | 40,86 | 38,33 | 41,44 | 39,77 | 37,66 |
| Tasa global de dependencia | 51,45 | 54,65 | 48,94 | 54,46 | 46,82 | 56,82 | 49,82 | 66,87 | 47,87 | 60,16 |
| Tasa global de dependencia ancianos | 32,44 | 35,93 | 31,32 | 36,14 | 22,59 | 35,30 | 29,30 | 48,63 | 29,87 | 42,31 |
| Tasa global de dependencia jóvenes | 19,02 | 18,72 | 17,62 | 18,31 | 24,23 | 21,52 | 20,51 | 18,24 | 17,99 | 17,86 |
| Índice de estructura de población activa total | 95,15 | 89,91 | 89,18 | 78,95 | 87,87 | 82,63 | 98,52 | 76,91 | 91,87 | 74,27 |
| Índice de estructura de población activa hombres | 87,43 | 94,42 | 92,43 | 79,74 | 93,68 | 81,97 | 94,31 | 78,43 | 99,10 | 80,77 |
| Índice de estructura de población activa mujeres | 109,03 | 90,86 | 92,83 | 84,38 | 87,90 | 91,70 | 110,82 | 79,63 | 92,34 | 72,55 |

Fuente IEEX: Datos del padrón municipal del año 2016

| CARACTERÍSTICAS DE LA POBLACIÓN | Guadiana del Caudillo | Higuera de Vargas | Jerez de los Caballeros | Lobón | Montijo | Moreira (La) | Nogales | Oliva de la Frontera | Olivenza | Parra (La) |
|--|-----------------------|-------------------|-------------------------|--------|---------|--------------|---------|----------------------|----------|------------|
| Densidad de población | 84,63 | 29,75 | 12,88 | 49,00 | 130,97 | 16,76 | 8,67 | 35,76 | 27,97 | 17,44 |
| Edad Media | 41,48 | 47,28 | 42,45 | 42,00 | 42,07 | 45,16 | 43,57 | 46,01 | 41,04 | 43,51 |
| Edad Media Hombres | 40,75 | 45,64 | 41,68 | 41,58 | 40,85 | 43,45 | 44,18 | 44,47 | 39,99 | 42,76 |
| Edad Media Mujeres | 42,19 | 48,92 | 43,23 | 42,44 | 43,27 | 46,93 | 42,97 | 47,57 | 42,07 | 44,29 |
| Tasa de Masculinidad | 97,52 | 100,10 | 99,18 | 106,36 | 98,23 | 103,07 | 99,15 | 101,51 | 99,27 | 104,50 |
| Índice de Maternidad | 16,05 | 14,09 | 17,40 | 27,16 | 19,87 | 20,12 | 19,87 | 18,01 | 20,46 | 11,32 |
| Índice de Juventud | 82,15 | 35,03 | 78,00 | 85,04 | 84,16 | 53,80 | 68,03 | 48,03 | 95,59 | 65,37 |
| Índice de Envejecimiento | 121,73 | 285,48 | 128,20 | 117,59 | 118,82 | 185,86 | 147,00 | 208,22 | 104,61 | 152,98 |
| Índice de vejez | 86,43 | 191,70 | 93,03 | 96,35 | 88,34 | 132,37 | 111,36 | 147,41 | 78,02 | 96,62 |
| Índice de sobreenvjecimiento | 8,17 | 16,76 | 13,46 | 12,50 | 13,69 | 10,33 | 17,01 | 17,91 | 15,99 | 20,23 |
| Índice de ancianidad | 38,92 | 44,26 | 37,09 | 30,68 | 37,83 | 38,59 | 36,05 | 39,99 | 36,04 | 42,41 |
| Tasa global de dependencia | 49,91 | 55,41 | 47,45 | 52,87 | 48,95 | 63,74 | 54,65 | 61,09 | 48,89 | 45,26 |
| Tasa global de dependencia ancianos | 27,40 | 41,04 | 26,66 | 28,57 | 26,58 | 41,44 | 32,52 | 41,27 | 25,00 | 27,37 |
| Tasa global de dependencia jóvenes | 22,51 | 14,37 | 20,79 | 24,30 | 22,37 | 22,30 | 22,12 | 19,82 | 23,90 | 17,89 |
| Índice de estructura de población activa total | 87,70 | 87,12 | 83,32 | 92,31 | 87,69 | 71,83 | 79,52 | 84,26 | 87,88 | 79,92 |
| Índice de estructura de población activa hombres | 94,43 | 90,73 | 85,15 | 88,97 | 90,82 | 73,85 | 71,01 | 84,96 | 90,72 | 76,76 |
| Índice de estructura de población activa mujeres | 88,56 | 88,07 | 87,25 | 101,62 | 90,02 | 78,69 | 94,59 | 89,49 | 91,19 | 95,09 |

Fuente IEEX: Datos del padrón municipal del año 2016

| CARACTERÍSTICAS DE LA POBLACIÓN | Puebla de la Calzada | Puebla de Obando | Pueblonuevo del Guadiana | Roca de la Sierra (La) | Salvaleón | Salvatierra de los Barros | San Vicente de Alcántara | Santa Marta | Talavera la Real |
|--|----------------------|------------------|--------------------------|------------------------|-----------|---------------------------|--------------------------|-------------|------------------|
| Densidad de población | 417,68 | 79,15 | 71,31 | 13,79 | 25,97 | 22,69 | 20,41 | 35,86 | 88,67 |
| Edad Media | 42,07 | 44,27 | 42,36 | 44,40 | 45,87 | 44,17 | 44,16 | 42,29 | 42,18 |
| Edad Media Hombres | 40,92 | 43,05 | 42,01 | 43,75 | 45,57 | 42,42 | 43,06 | 41,12 | 41,46 |
| Edad Media Mujeres | 43,23 | 45,49 | 42,72 | 45,02 | 46,17 | 45,87 | 45,28 | 43,47 | 42,91 |
| Tasa de Masculinidad | 100,54 | 101,07 | 103,40 | 95,85 | 100,11 | 96,88 | 101,22 | 100,80 | 101,14 |
| Índice de Maternidad | 16,17 | 18,18 | 22,39 | 19,30 | 13,00 | 16,58 | 18,49 | 17,71 | 19,64 |
| Índice de Juventud | 82,12 | 55,28 | 74,49 | 55,35 | 45,20 | 61,52 | 63,51 | 76,65 | 82,89 |
| Índice de Envejecimiento | 121,78 | 180,89 | 134,25 | 180,66 | 221,26 | 162,56 | 157,46 | 130,46 | 120,65 |
| Índice de vejez | 89,25 | 121,86 | 100,77 | 122,01 | 151,16 | 117,11 | 113,63 | 95,08 | 92,47 |
| Índice de sobrevejecimiento | 15,33 | 15,23 | 9,18 | 16,51 | 12,88 | 20,51 | 19,71 | 12,52 | 13,40 |
| Índice de ancianidad | 36,31 | 40,54 | 27,30 | 35,17 | 41,05 | 37,64 | 40,10 | 38,63 | 37,73 |
| Tasa global de dependencia | 50,46 | 50,97 | 50,59 | 50,60 | 55,42 | 51,07 | 53,09 | 51,96 | 48,22 |
| Tasa global de dependencia ancianos | 27,70 | 32,82 | 28,99 | 32,57 | 38,17 | 31,62 | 32,47 | 29,42 | 26,37 |
| Tasa global de dependencia jóvenes | 22,75 | 18,15 | 21,60 | 18,03 | 17,25 | 19,45 | 20,62 | 22,55 | 21,85 |
| Índice de estructura de población activa total | 89,74 | 86,66 | 88,68 | 88,07 | 78,76 | 85,62 | 83,74 | 96,75 | 86,79 |
| Índice de estructura de población activa hombres | 92,23 | 89,91 | 87,30 | 84,40 | 72,16 | 87,26 | 85,22 | 94,25 | 86,90 |
| Índice de estructura de población activa mujeres | 94,33 | 90,49 | 95,74 | 96,75 | 94,81 | 89,44 | 88,01 | 106,01 | 93,01 |

Fuente IEEX: Datos del padrón municipal del año 2016

| CARACTERÍSTICAS DE LA POBLACIÓN | Táliga | Torre de Miguel Sesmero | Torremayor | Valdelacalzada | Valencia del Mombuey | Valle de Matamoros | Valle de Santa Ana | Valverde de Leganés | Villanueva del Fresno | Villar del Rey | Zahinos |
|--|--------|-------------------------|------------|----------------|----------------------|--------------------|--------------------|---------------------|-----------------------|----------------|---------|
| Densidad de población | 22,61 | 21,71 | 48,24 | 87,51 | 10,09 | 77,35 | 311,80 | 57,58 | 9,62 | 22,67 | 60,88 |
| Edad Media | 45,36 | 44,91 | 43,84 | 41,13 | 46,85 | 55,76 | 45,10 | 40,89 | 42,96 | 44,14 | 42,51 |
| Edad Media Hombres | 45,13 | 44,32 | 44,00 | 40,31 | 44,97 | 53,13 | 43,35 | 39,93 | 40,90 | 42,88 | 41,29 |
| Edad Media Mujeres | 45,58 | 45,52 | 43,69 | 41,99 | 48,79 | 58,42 | 46,78 | 41,86 | 45,02 | 45,59 | 43,69 |
| Tasa de Masculinidad | 100,00 | 103,06 | 92,22 | 104,86 | 103,23 | 101,60 | 96,45 | 101,15 | 99,88 | 114,66 | 97,12 |
| Índice de Maternidad | 16,11 | 16,97 | 16,93 | 22,64 | 14,86 | 3,03 | 21,49 | 20,35 | 19,52 | 14,43 | 16,69 |
| Índice de Juventud | 50,57 | 49,10 | 59,30 | 85,71 | 45,13 | 12,58 | 58,87 | 93,13 | 72,48 | 59,27 | 71,54 |
| Índice de Envejecimiento | 197,75 | 203,65 | 168,64 | 116,67 | 221,59 | 794,74 | 169,87 | 107,38 | 137,97 | 168,73 | 139,79 |
| Índice de vejez | 133,33 | 138,12 | 116,37 | 87,66 | 171,05 | 471,88 | 126,19 | 78,52 | 99,28 | 113,21 | 100,56 |
| Índice de sobreenvejecimiento | 15,91 | 18,64 | 13,07 | 11,02 | 20,51 | 18,54 | 16,98 | 14,17 | 18,16 | 16,48 | 14,23 |
| Índice de ancianidad | 33,52 | 39,78 | 40,20 | 29,39 | 35,38 | 50,33 | 49,43 | 38,15 | 38,04 | 43,02 | 39,89 |
| Tasa global de dependencia | 59,82 | 49,35 | 45,55 | 48,61 | 59,83 | 81,34 | 56,74 | 48,74 | 52,80 | 45,05 | 48,54 |
| Tasa global de dependencia ancianos | 39,73 | 33,10 | 28,59 | 26,18 | 41,23 | 72,25 | 35,71 | 25,24 | 30,61 | 28,28 | 28,30 |
| Tasa global de dependencia jóvenes | 20,09 | 16,25 | 16,95 | 22,44 | 18,60 | 9,09 | 21,02 | 23,50 | 22,19 | 16,76 | 20,24 |
| Índice de estructura de población activa total | 78,93 | 87,64 | 89,78 | 102,85 | 83,53 | 47,83 | 75,66 | 94,40 | 92,99 | 83,80 | 98,40 |
| Índice de estructura de población activa hombres | 83,33 | 89,03 | 77,37 | 110,02 | 76,55 | 51,32 | 81,04 | 96,71 | 92,31 | 88,86 | 99,80 |
| Índice de estructura de población activa mujeres | 82,76 | 89,90 | 108,72 | 100,88 | 97,27 | 51,61 | 76,47 | 99,00 | 100,56 | 84,39 | 103,58 |

Fuente IEEX: Datos del padrón municipal del año 2016

INDICADORES DEMOGRÁFICOS

| | |
|---|------------------------|
| Densidad=Población/Km ² | |
| Se calculan edades medias cuando la frecuencia es superior a 5 | |
| $T_{\text{masculinidad}}=H/M*100$ | H=Hombres; M=Mujeres |
| $I_{\text{maternidad}}=P_{0-4}/M_{15-49}*100$ | P=Población; M=Mujeres |
| $I_{\text{juv}}=P_{0-14}/P_{65 \text{ y más}}*100$ | P=Población |
| $I_{\text{env}}=P_{65 \text{ y más}}/P_{0-14}*100$ | P=Población |
| $I_{\text{vejez}}=P_{65 \text{ y más}}/P_{0-19}*100$ | P=Población |
| $I_{\text{sobreenv}}=P_{85 \text{ y más}}/P_{65 \text{ y más}}*100$ | P=Población |
| $I_{\text{ancianidad}}=P_{75-84}/P_{65 \text{ y más}}*100$ | P=Población |
| $T_{\text{dep}}=(P_{0-14}+P_{65 \text{ y más}})/P_{15-64}*100$ | P=Población |
| $T_{\text{dep-ancianos}}=P_{65 \text{ y más}}/P_{15-64}*100$ | P=Población |
| $T_{\text{dep-jov}}=P_{0-14}/P_{15-64}*100$ | P=Población |
| $I_{\text{estr_activa}}=P_{16-39}/P_{40-64}*100$ | P=Población |
| $I_{\text{estr_activa_hombres}}=H_{16-39}/H_{40-64}*100$ | H=Hombres |
| $I_{\text{estr_activa_mujeres}}=M_{16-39}/M_{40-64}*100$ | M=Mujeres |

EVOLUCIÓN DE LA POBLACIÓN

| Año | Nacional | Extremadura | Área de Badajoz |
|------|------------|-------------|-----------------|
| 2000 | 40.499.791 | 1.069.420 | 255.613 |
| 2001 | 41.116.842 | 1.073.381 | 257.732 |
| 2002 | 41.837.894 | 1.073.050 | 257.819 |
| 2003 | 42.717.064 | 1.073.904 | 259.008 |
| 2004 | 43.197.684 | 1.075.286 | 259.889 |
| 2005 | 44.108.530 | 1.083.879 | 264.346 |
| 2006 | 44.708.964 | 1.086.373 | 265.049 |
| 2007 | 45.200.737 | 1.089.990 | 267.481 |
| 2008 | 46.157.822 | 1.097.744 | 270.317 |
| 2009 | 46.745.807 | 1.102.410 | 272.477 |
| 2010 | 46.142.455 | 1.083.253 | 273.408 |
| 2011 | 46.195.103 | 1.083.101 | 275.656 |
| 2012 | 47.265.321 | 1.108.130 | 276.154 |
| 2013 | 47.129.783 | 1.104.004 | 275.936 |
| 2014 | 46.439.864 | 1.099.632 | 272.754 |
| 2015 | 46.438.422 | 1.092.997 | 273.977 |
| 2016 | 46.557.008 | 1.087.778 | 273.165 |

Fuente INE: Cifras oficiales de población resultantes de la revisión del Padrón municipal a 1 de enero de 2016, publicada el 19 de diciembre de 2016.

MOVIMIENTOS NATURALES DE LA POBLACIÓN

| | Badajoz | | Extremadura | | España | |
|-------------|--------------|--------------|--------------|---------------|----------------|----------------|
| | Nacimientos | Defunciones | Nacimientos | Defunciones | Nacimientos | Defunciones |
| 2000 | 6.484 | 6.301 | 10.133 | 10.361 | 397.632 | 360.391 |
| 2001 | 6.459 | 6.205 | 9.903 | 10.338 | 406.380 | 360.131 |
| 2002 | 6.382 | 6.536 | 9.778 | 10.549 | 418.846 | 368.618 |
| 2003 | 6.550 | 6.750 | 9.962 | 11.227 | 441.881 | 384.828 |
| 2004 | 6.397 | 6.306 | 9.899 | 10.421 | 454.591 | 371.934 |
| 2005 | 6.496 | 6.853 | 9.993 | 11.171 | 466.371 | 387.355 |
| 2006 | 6.695 | 6.362 | 10.118 | 10.359 | 482.957 | 371.478 |
| 2007 | 6.766 | 6.517 | 9.981 | 10.759 | 491.183 | 385.361 |
| 2008 | 7.185 | 6.538 | 10.735 | 10.441 | 519.779 | 386.324 |
| 2009 | 7.004 | 6.535 | 10.385 | 10.409 | 492.931 | 383.486 |
| 2010 | 6.800 | 6.642 | 10.128 | 10.816 | 486.575 | 382.047 |
| 2011 | 6.623 | 6.408 | 9.938 | 10.584 | 471.999 | 387.911 |
| 2012 | 6.476 | 6.814 | 9.423 | 11.347 | 454.648 | 402.950 |
| 2013 | 5.957 | 6.606 | 8.886 | 11.030 | 425.390 | 389.699 |
| 2014 | 6.157 | 6.555 | 9.143 | 10.751 | 426.303 | 395.045 |
| 2015 | 5.897 | 6.889 | 8.854 | 11.495 | 419.109 | 422.276 |
| 2016 | 5.850 | 6.711 | 8.755 | 11.172 | 408.384 | 409.099 |

Fuente: Instituto Nacional de Estadística. Datos actualizado a 22 de junio de 2017

ESTADO DE SALUD

DEFUNCIONES. CAUSAS (POR GRANDES GRUPOS) SEGÚN SEXO POR 1.000 DEFUNCIONES

| | España | Extremadura | Badajoz |
|--|---------|-------------|---------|
| 001-102 I-XXII.Todas las causas | | | |
| Total | 422.568 | 11.519 | 6.898 |
| Hombres | 213.309 | 5.876 | 3.515 |
| Mujeres | 209.259 | 5.643 | 3.383 |
| 001-008 I.Enfermedades infecciosas y parasitarias (1) | | | |
| Total | 7.567 | 153 | 87 |
| Hombres | 3.748 | 70 | 35 |
| Mujeres | 3.819 | 83 | 52 |
| 001 Enfermedades infecciosas intestinales | | | |
| Total | 895 | 27 | 14 |
| Hombres | 337 | 8 | 4 |
| Mujeres | 558 | 19 | 10 |
| 002 Tuberculosis y sus efectos tardíos | | | |
| Total | 244 | 3 | 2 |

| | España | Extremadura | Badajoz |
|---|---------|-------------|---------|
| Hombres | 153 | 3 | 2 |
| Mujeres | 91 | 0 | 0 |
| 003 Enfermedad meningocócica | | | |
| Total | 15 | 0 | 0 |
| Hombres | 8 | 0 | 0 |
| Mujeres | 7 | 0 | 0 |
| 004 Septicemia | | | |
| Total | 4.182 | 67 | 38 |
| Hombres | 1.856 | 28 | 13 |
| Mujeres | 2.326 | 39 | 25 |
| 005 Hepatitis vírica | | | |
| Total | 906 | 21 | 16 |
| Hombres | 503 | 11 | 7 |
| Mujeres | 403 | 10 | 9 |
| 006 SIDA | | | |
| Total | 633 | 22 | 9 |
| Hombres | 513 | 17 | 7 |
| Mujeres | 120 | 5 | 2 |
| 007 VIH+ (portador, evidencias de laboratorio del VIH, ...) | | | |
| Total | 0 | 0 | 0 |
| Hombres | 0 | 0 | 0 |
| Mujeres | 0 | 0 | 0 |
| 008 Resto de enfermedades infecciosas y parasitarias y sus efectos tardíos | | | |
| Total | 692 | 13 | 8 |
| Hombres | 378 | 3 | 2 |
| Mujeres | 314 | 10 | 6 |
| 009-041 II.Tumores | | | |
| Total | 111.381 | 3.307 | 1.964 |
| Hombres | 67.723 | 2.107 | 1.250 |
| Mujeres | 43.658 | 1.200 | 714 |
| 009 Tumor maligno del labio, de la cavidad bucal y de la faringe | | | |
| Total | 2.325 | 76 | 47 |
| Hombres | 1.733 | 55 | 33 |
| Mujeres | 592 | 21 | 14 |
| 010 Tumor maligno del esófago | | | |
| Total | 1.931 | 49 | 37 |
| Hombres | 1.626 | 44 | 34 |
| Mujeres | 305 | 5 | 3 |
| 011 Tumor maligno del estómago | | | |
| Total | 5.506 | 163 | 82 |
| Hombres | 3.331 | 96 | 49 |
| Mujeres | 2.175 | 67 | 33 |
| 012 Tumor maligno del colon | | | |
| Total | 11.526 | 339 | 194 |
| Hombres | 6.668 | 204 | 118 |
| Mujeres | 4.858 | 135 | 76 |
| 013 Tumor maligno del recto, de la porción rectosigmoide y del ano | | | |

| | España | Extremadura | Badajoz |
|---|--------|-------------|---------|
| Total | 3.854 | 104 | 60 |
| Hombres | 2.426 | 63 | 37 |
| Mujeres | 1.428 | 41 | 23 |
| 014 Tumor maligno del hígado y vías biliares intrahepáticas | | | |
| Total | 5.044 | 80 | 52 |
| Hombres | 3.455 | 56 | 39 |
| Mujeres | 1.589 | 24 | 13 |
| 015 Tumor maligno del páncreas | | | |
| Total | 6.406 | 176 | 96 |
| Hombres | 3.311 | 81 | 43 |
| Mujeres | 3.095 | 95 | 53 |
| 016 Otros tumores malignos digestivos | | | |
| Total | 2.446 | 73 | 45 |
| Hombres | 1.164 | 39 | 24 |
| Mujeres | 1.282 | 34 | 21 |
| 017 Tumor maligno de la laringe | | | |
| Total | 1.314 | 49 | 34 |
| Hombres | 1.228 | 47 | 33 |
| Mujeres | 86 | 2 | 1 |
| 018 Tumor maligno de la tráquea, de los bronquios y del pulmón | | | |
| Total | 21.625 | 644 | 381 |
| Hombres | 17.259 | 570 | 333 |
| Mujeres | 4.366 | 74 | 48 |
| 019 Otros tumores malignos respiratorios e intratorácicos | | | |
| Total | 497 | 6 | 4 |
| Hombres | 340 | 4 | 3 |
| Mujeres | 157 | 2 | 1 |
| 020 Tumores malignos del hueso y de los cartílagos articulares | | | |
| Total | 330 | 9 | 4 |
| Hombres | 194 | 6 | 2 |
| Mujeres | 136 | 3 | 2 |
| 021 Melanoma maligno de la piel | | | |
| Total | 1.080 | 24 | 12 |
| Hombres | 577 | 15 | 5 |
| Mujeres | 503 | 9 | 7 |
| 022 Otros tumores malignos de la piel y de los tejidos blandos | | | |
| Total | 1.424 | 40 | 21 |
| Hombres | 821 | 26 | 13 |
| Mujeres | 603 | 14 | 8 |
| 023 Tumor maligno de la mama | | | |
| Total | 6.310 | 201 | 132 |
| Hombres | 75 | 3 | 2 |
| Mujeres | 6.235 | 198 | 130 |
| 024 Tumor maligno del cuello del útero | | | |
| Total | 659 | 14 | 8 |
| Hombres | 0 | 0 | 0 |
| Mujeres | 659 | 14 | 8 |

| | España | Extremadura | Badajoz |
|--|--------|-------------|---------|
| 025 Tumor maligno de otras partes del útero | | | |
| Total | 1.610 | 50 | 31 |
| Hombres | 0 | 0 | 0 |
| Mujeres | 1.610 | 50 | 31 |
| 026 Tumor maligno del ovario | | | |
| Total | 1.960 | 57 | 33 |
| Hombres | 0 | 0 | 0 |
| Mujeres | 1.960 | 57 | 33 |
| 027 Tumores malignos de otros órganos genitales femeninos | | | |
| Total | 539 | 16 | 14 |
| Hombres | 0 | 0 | 0 |
| Mujeres | 539 | 16 | 14 |
| 028 Tumor maligno de la próstata | | | |
| Total | 5.757 | 210 | 128 |
| Hombres | 5.757 | 210 | 128 |
| Mujeres | 0 | 0 | 0 |
| 029 Tumores malignos de otros órganos genitales masculinos | | | |
| Total | 176 | 4 | 3 |
| Hombres | 176 | 4 | 3 |
| Mujeres | 0 | 0 | 0 |
| 030 Tumor maligno del riñón, excepto pelvis renal | | | |
| Total | 2.181 | 74 | 44 |
| Hombres | 1.520 | 50 | 29 |
| Mujeres | 661 | 24 | 15 |
| 031 Tumor maligno de la vejiga | | | |
| Total | 4.799 | 134 | 79 |
| Hombres | 3.860 | 116 | 70 |
| Mujeres | 939 | 18 | 9 |
| 032 Otros tumores malignos de las vías urinarias | | | |
| Total | 1.143 | 37 | 22 |
| Hombres | 898 | 27 | 16 |
| Mujeres | 245 | 10 | 6 |
| 033 Tumor maligno del encéfalo | | | |
| Total | 2.884 | 56 | 31 |
| Hombres | 1.603 | 34 | 17 |
| Mujeres | 1.281 | 22 | 14 |
| 034 Otros tumores malignos neurológicos y endocrinos | | | |
| Total | 617 | 22 | 12 |
| Hombres | 268 | 14 | 8 |
| Mujeres | 349 | 8 | 4 |
| 035 Tumor maligno de sitios mal definidos, secundarios y de sitios no especificados | | | |
| Total | 4.798 | 162 | 94 |
| Hombres | 2.604 | 84 | 52 |
| Mujeres | 2.194 | 78 | 42 |
| 036 Tumores malignos del tejido linfático, de los órganos hematopoyéticos y de tejidos afines, excepto leucemia | | | |
| Total | 4.863 | 122 | 75 |
| Hombres | 2.587 | 68 | 43 |

| | España | Extremadura | Badajoz |
|---|--------|-------------|---------|
| Mujeres | 2.276 | 54 | 32 |
| 037 Leucemia | | | |
| Total | 3.591 | 99 | 56 |
| Hombres | 2.002 | 68 | 38 |
| Mujeres | 1.589 | 31 | 18 |
| 038 Tumores in situ | | | |
| Total | 11 | 0 | 0 |
| Hombres | 6 | 0 | 0 |
| Mujeres | 5 | 0 | 0 |
| 039 Tumores benignos | | | |
| Total | 582 | 20 | 10 |
| Hombres | 271 | 6 | 4 |
| Mujeres | 311 | 14 | 6 |
| 040 Síndrome mielodisplásico | | | |
| Total | 1.081 | 55 | 39 |
| Hombres | 564 | 33 | 23 |
| Mujeres | 517 | 22 | 16 |
| 041 Otros tumores de comportamiento incierto o desconocido | | | |
| Total | 2.512 | 142 | 84 |
| Hombres | 1.399 | 84 | 51 |
| Mujeres | 1.113 | 58 | 33 |
| 042-043 III. Enfermedades de la sangre y de los órganos hematopoyéticos, y ciertos trastornos que afectan al mecanismo de la inmunidad | | | |
| Total | 2.028 | 32 | 17 |
| Hombres | 869 | 10 | 6 |
| Mujeres | 1.159 | 22 | 11 |
| 042 Enfermedades de la sangre y de los órganos hematopoyéticos | | | |
| Total | 1.844 | 26 | 13 |
| Hombres | 776 | 8 | 4 |
| Mujeres | 1.068 | 18 | 9 |
| 043 Ciertos trastornos que afectan al mecanismo de la inmunidad | | | |
| Total | 184 | 6 | 4 |
| Hombres | 93 | 2 | 2 |
| Mujeres | 91 | 4 | 2 |
| 044-045 IV. Enfermedades endocrinas, nutricionales y metabólicas | | | |
| Total | 14.065 | 325 | 190 |
| Hombres | 5.953 | 113 | 65 |
| Mujeres | 8.112 | 212 | 125 |
| 044 Diabetes mellitus | | | |
| Total | 10.181 | 261 | 155 |
| Hombres | 4.421 | 88 | 51 |
| Mujeres | 5.760 | 173 | 104 |
| 045 Otras enfermedades endocrinas, nutricionales y metabólicas | | | |
| Total | 3.884 | 64 | 35 |
| Hombres | 1.532 | 25 | 14 |
| Mujeres | 2.352 | 39 | 21 |
| 046-049 V. Trastornos mentales y del comportamiento | | | |
| Total | 21.333 | 401 | 202 |

| | España | Extremadura | Badajoz |
|---|---------|-------------|---------|
| Hombres | 7.182 | 134 | 68 |
| Mujeres | 14.151 | 267 | 134 |
| 046 Trastornos mentales orgánicos, senil y presenil | | | |
| Total | 20.562 | 382 | 194 |
| Hombres | 6.696 | 120 | 61 |
| Mujeres | 13.866 | 262 | 133 |
| 047 Trastornos mentales debidos al uso de alcohol | | | |
| Total | 278 | 10 | 5 |
| Hombres | 246 | 9 | 5 |
| Mujeres | 32 | 1 | 0 |
| 048 Trastornos mentales debidos al uso de drogas (drogodependencia, toxicomanía) | | | |
| Total | 27 | 2 | 1 |
| Hombres | 23 | 2 | 1 |
| Mujeres | 4 | 0 | 0 |
| 049 Otros trastornos mentales y del comportamiento | | | |
| Total | 466 | 7 | 2 |
| Hombres | 217 | 3 | 1 |
| Mujeres | 249 | 4 | 1 |
| 050-052 VI-VIII.Enfermedades del sistema nervioso y de los órganos de los sentidos | | | |
| Total | 25.835 | 587 | 365 |
| Hombres | 9.888 | 212 | 129 |
| Mujeres | 15.947 | 375 | 236 |
| 050 Meningitis (otras en 003) | | | |
| Total | 108 | 5 | 4 |
| Hombres | 57 | 3 | 3 |
| Mujeres | 51 | 2 | 1 |
| 051 Enfermedad de Alzheimer | | | |
| Total | 15.578 | 357 | 235 |
| Hombres | 4.574 | 97 | 69 |
| Mujeres | 11.004 | 260 | 166 |
| 052 Otras enfermedades del sistema nervioso y de los órganos de los sentidos | | | |
| Total | 10.149 | 225 | 126 |
| Hombres | 5.257 | 112 | 57 |
| Mujeres | 4.892 | 113 | 69 |
| 053-061 IX.Enfermedades del sistema circulatorio | | | |
| Total | 124.197 | 3.513 | 2.114 |
| Hombres | 56.461 | 1.510 | 905 |
| Mujeres | 67.736 | 2.003 | 1.209 |
| 053 Enfermedades cardíacas reumáticas crónicas | | | |
| Total | 1.713 | 42 | 23 |
| Hombres | 502 | 13 | 9 |
| Mujeres | 1.211 | 29 | 14 |
| 054 Enfermedades hipertensivas | | | |
| Total | 12.675 | 249 | 154 |
| Hombres | 4.052 | 82 | 49 |
| Mujeres | 8.623 | 167 | 105 |
| 055 Infarto agudo de miocardio | | | |

| | España | Extremadura | Badajoz |
|--|--------|-------------|---------|
| Total | 15.932 | 597 | 342 |
| Hombres | 9.423 | 343 | 200 |
| Mujeres | 6.509 | 254 | 142 |
| 056 Otras enfermedades isquémicas del corazón | | | |
| Total | 17.837 | 407 | 259 |
| Hombres | 10.140 | 208 | 133 |
| Mujeres | 7.697 | 199 | 126 |
| 057 Insuficiencia cardíaca | | | |
| Total | 19.029 | 475 | 275 |
| Hombres | 6.944 | 153 | 90 |
| Mujeres | 12.085 | 322 | 185 |
| 058 Otras enfermedades del corazón | | | |
| Total | 23.043 | 647 | 383 |
| Hombres | 10.119 | 245 | 149 |
| Mujeres | 12.924 | 402 | 234 |
| 059 Enfermedades cerebrovasculares | | | |
| Total | 28.434 | 983 | 603 |
| Hombres | 12.077 | 394 | 230 |
| Mujeres | 16.357 | 589 | 373 |
| 060 Aterosclerosis | | | |
| Total | 1.389 | 17 | 11 |
| Hombres | 542 | 3 | 2 |
| Mujeres | 847 | 14 | 9 |
| 061 Otras enfermedades de los vasos sanguíneos | | | |
| Total | 4.145 | 96 | 64 |
| Hombres | 2.662 | 69 | 43 |
| Mujeres | 1.483 | 27 | 21 |
| 062-067 X.Enfermedades del sistema respiratorio | | | |
| Total | 51.848 | 1.491 | 909 |
| Hombres | 28.930 | 845 | 514 |
| Mujeres | 22.918 | 646 | 395 |
| 062 Influenza (gripe) (incluye gripe aviar y gripe A) | | | |
| Total | 487 | 13 | 7 |
| Hombres | 217 | 5 | 2 |
| Mujeres | 270 | 8 | 5 |
| 063 Neumonía | | | |
| Total | 10.209 | 387 | 256 |
| Hombres | 5.229 | 209 | 136 |
| Mujeres | 4.980 | 178 | 120 |
| 064 Enfermedades crónicas de las vías respiratorias inferiores (excepto asma) | | | |
| Total | 15.630 | 358 | 210 |
| Hombres | 12.180 | 315 | 177 |
| Mujeres | 3.450 | 43 | 33 |
| 065 Asma | | | |
| Total | 1.134 | 18 | 8 |
| Hombres | 195 | 2 | 2 |
| Mujeres | 939 | 16 | 6 |

| | España | Extremadura | Badajoz |
|--|--------|-------------|---------|
| 066 Insuficiencia respiratoria | | | |
| Total | 2.229 | 22 | 12 |
| Hombres | 966 | 6 | 5 |
| Mujeres | 1.263 | 16 | 7 |
| 067 Otras enfermedades del sistema respiratorio | | | |
| Total | 22.159 | 693 | 416 |
| Hombres | 10.143 | 308 | 192 |
| Mujeres | 12.016 | 385 | 224 |
| 068-072 XI.Enfermedades del sistema digestivo | | | |
| Total | 20.360 | 557 | 325 |
| Hombres | 10.633 | 291 | 170 |
| Mujeres | 9.727 | 266 | 155 |
| 068 Úlcera de estómago, duodeno y yeyuno | | | |
| Total | 464 | 6 | 5 |
| Hombres | 268 | 3 | 3 |
| Mujeres | 196 | 3 | 2 |
| 069 Enteritis y colitis no infecciosas | | | |
| Total | 241 | 7 | 2 |
| Hombres | 107 | 4 | 1 |
| Mujeres | 134 | 3 | 1 |
| 070 Enfermedad vascular intestinal | | | |
| Total | 2.866 | 96 | 49 |
| Hombres | 1.209 | 45 | 23 |
| Mujeres | 1.657 | 51 | 26 |
| 071 Cirrosis y otras enfermedades crónicas del hígado | | | |
| Total | 4.925 | 80 | 52 |
| Hombres | 3.568 | 62 | 41 |
| Mujeres | 1.357 | 18 | 11 |
| 072 Otras enfermedades del sistema digestivo | | | |
| Total | 11.864 | 368 | 217 |
| Hombres | 5.481 | 177 | 102 |
| Mujeres | 6.383 | 191 | 115 |
| 073 XII.Enfermedades de la piel y del tejido subcutáneo | | | |
| Total | 1.563 | 35 | 25 |
| Hombres | 525 | 11 | 8 |
| Mujeres | 1.038 | 24 | 17 |
| 074-076 XIII.Enfermedades del sistema osteomuscular y del tejido conjuntivo | | | |
| Total | 4.148 | 125 | 75 |
| Hombres | 1.366 | 36 | 30 |
| Mujeres | 2.782 | 89 | 45 |
| 074 Artritis reumatoide y osteoartritis | | | |
| Total | 432 | 9 | 6 |
| Hombres | 102 | 4 | 4 |
| Mujeres | 330 | 5 | 2 |
| 075 Osteoporosis y fractura patológica | | | |
| Total | 2.305 | 98 | 56 |
| Hombres | 688 | 25 | 20 |

| | España | Extremadura | Badajoz |
|--|--------|-------------|---------|
| Mujeres | 1.617 | 73 | 36 |
| 076 Otras enfermedades del sistema osteomuscular y del tejido conjuntivo | | | |
| Total | 1.411 | 18 | 13 |
| Hombres | 576 | 7 | 6 |
| Mujeres | 835 | 11 | 7 |
| 077-080 XIV.Enfermedades del sistema genitourinario | | | |
| Total | 12.169 | 339 | 214 |
| Hombres | 5.313 | 148 | 93 |
| Mujeres | 6.856 | 191 | 121 |
| 077 Enfermedades del riñón y del uréter | | | |
| Total | 7.113 | 208 | 134 |
| Hombres | 3.267 | 97 | 63 |
| Mujeres | 3.846 | 111 | 71 |
| 078 Enfermedades de los órganos genitales masculinos | | | |
| Total | 288 | 6 | 4 |
| Hombres | 288 | 6 | 4 |
| Mujeres | 0 | 0 | 0 |
| 079 Enfermedades de los órganos genitales femeninos y trastornos de la mama | | | |
| Total | 95 | 3 | 2 |
| Hombres | 0 | 0 | 0 |
| Mujeres | 95 | 3 | 2 |
| 080 Otras enfermedades del sistema genitourinario | | | |
| Total | 4.673 | 122 | 74 |
| Hombres | 1.758 | 45 | 26 |
| Mujeres | 2.915 | 77 | 48 |
| 081 XV.Embarazo, parto y puerperio | | | |
| Total | 15 | 0 | 0 |
| Hombres | 0 | 0 | 0 |
| Mujeres | 15 | 0 | 0 |
| 082 XVI.Afecciones originadas en el periodo perinatal | | | |
| Total | 674 | 24 | 19 |
| Hombres | 380 | 18 | 15 |
| Mujeres | 294 | 6 | 4 |
| 083-085 XVII.Malformaciones congénitas, deformidades y anomalías cromosómicas | | | |
| Total | 802 | 22 | 12 |
| Hombres | 405 | 10 | 5 |
| Mujeres | 397 | 12 | 7 |
| 083 Malformaciones congénitas del sistema nervioso | | | |
| Total | 66 | 1 | 0 |
| Hombres | 32 | 1 | 0 |
| Mujeres | 34 | 0 | 0 |
| 084 Malformaciones congénitas del sistema circulatorio | | | |
| Total | 292 | 12 | 7 |
| Hombres | 162 | 6 | 3 |
| Mujeres | 130 | 6 | 4 |
| 085 Otras malformaciones congénitas, deformidades y anomalías cromosómicas | | | |
| Total | 444 | 9 | 5 |

| | España | Extremadura | Badajoz |
|--|--------|-------------|---------|
| Hombres | 211 | 3 | 2 |
| Mujeres | 233 | 6 | 3 |
| 086-089 XVIII.Síntomas, signos y hallazgos anormales clínicos y de laboratorio, no clasificados en otra parte (2) | | | |
| Total | 9.504 | 339 | 205 |
| Hombres | 4.590 | 175 | 103 |
| Mujeres | 4.914 | 164 | 102 |
| 086 Paro cardíaco, muerte sin asistencia y otra causa desconocida de mortalidad | | | |
| Total | 4.351 | 212 | 120 |
| Hombres | 2.487 | 121 | 69 |
| Mujeres | 1.864 | 91 | 51 |
| 087 Senilidad | | | |
| Total | 1.986 | 57 | 39 |
| Hombres | 535 | 15 | 12 |
| Mujeres | 1.451 | 42 | 27 |
| 088 Muerte súbita infantil | | | |
| Total | 46 | 0 | 0 |
| Hombres | 28 | 0 | 0 |
| Mujeres | 18 | 0 | 0 |
| 089 Resto de síntomas, signos y hallazgos anormales clínicos y de laboratorio, no clasificados en otra parte | | | |
| Total | 3.121 | 70 | 46 |
| Hombres | 1.540 | 39 | 22 |
| Mujeres | 1.581 | 31 | 24 |
| 090-102 XX.Causas externas de mortalidad | | | |
| Total | 15.079 | 269 | 175 |
| Hombres | 9.343 | 186 | 119 |
| Mujeres | 5.736 | 83 | 56 |
| 090 Accidentes de tráfico de vehículos de motor | | | |
| Total | 1.880 | 50 | 36 |
| Hombres | 1.430 | 41 | 32 |
| Mujeres | 450 | 9 | 4 |
| 091 Otros accidentes de transporte | | | |
| Total | 217 | 8 | 5 |
| Hombres | 190 | 6 | 3 |
| Mujeres | 27 | 2 | 2 |
| 092 Caídas accidentales | | | |
| Total | 2.783 | 33 | 18 |
| Hombres | 1.432 | 19 | 11 |
| Mujeres | 1.351 | 14 | 7 |
| 093 Ahogamiento, sumersión y sofocación accidentales | | | |
| Total | 2.672 | 33 | 20 |
| Hombres | 1.387 | 20 | 12 |
| Mujeres | 1.285 | 13 | 8 |
| 094 Accidentes por fuego, humo y sustancias calientes | | | |
| Total | 173 | 8 | 4 |
| Hombres | 102 | 7 | 3 |
| Mujeres | 71 | 1 | 1 |

| | España | Extremadura | Badajoz |
|--|--------|-------------|---------|
| 095 Envenenamiento accidental por psicofármacos y drogas de abuso | | | |
| Total | 679 | 7 | 5 |
| Hombres | 424 | 3 | 1 |
| Mujeres | 255 | 4 | 4 |
| 096 Otros envenenamientos accidentales | | | |
| Total | 160 | 2 | 2 |
| Hombres | 108 | 1 | 1 |
| Mujeres | 52 | 1 | 1 |
| 097 Otros accidentes | | | |
| Total | 2.263 | 58 | 40 |
| Hombres | 1.207 | 34 | 22 |
| Mujeres | 1.056 | 24 | 18 |
| 098 Suicidio y lesiones autoinfligidas | | | |
| Total | 3.602 | 58 | 38 |
| Hombres | 2.680 | 48 | 29 |
| Mujeres | 922 | 10 | 9 |
| 099 Agresiones (homicidio) | | | |
| Total | 285 | 1 | 1 |
| Hombres | 164 | 1 | 1 |
| Mujeres | 121 | 0 | 0 |
| 100 Eventos de intención no determinada | | | |
| Total | 45 | 3 | 3 |
| Hombres | 35 | 2 | 2 |
| Mujeres | 10 | 1 | 1 |
| 101 Complicaciones de la atención médica y quirúrgica | | | |
| Total | 246 | 8 | 3 |
| Hombres | 132 | 4 | 2 |
| Mujeres | 114 | 4 | 1 |
| 102 Otras causas externas y sus efectos tardíos | | | |
| Total | 74 | 0 | 0 |
| Hombres | 52 | 0 | 0 |
| Mujeres | 22 | 0 | 0 |

Fuente: Instituto Nacional de Estadística. Último dato año 2015.

ENFERMEDADES DE DECLARACIÓN OBLIGATORIA (E.D.O.)

| | Área Salud Badajoz(*) | Extremadura (**) | España (**) |
|---|-----------------------|------------------|-------------|
| 1.- Botulismo | 0 | 0 | 3 |
| 2.- Brucelosis | 0 | 1 | 50 |
| 3.- Campilobacteriosis | 88 | 299 | 13.347 |
| 4.- Carbunco | 0 | 3 | 6 |
| 5.- Cólera | 0 | | |
| 6.- Criptosporidiosis | 0 | 12 | 653 |
| 7.- Dengue | 0 | 0 | 192 |
| 8.- Difteria | 0 | 0 | 1 |
| 9.- Encefalitis transmitida por garrapatas | 0 | | |
| 10.- Encefalopatías espongiiformes (incluye vECJ) | 1 | | |
| 11.- Enfermedad invasora por Haemophilus influenzae | 0 | 3 | 128 |
| 12.- Enfermedad meningocócica | 2 | 0 | 235 |
| 13.- Enfermedad neumocócica invasora | 17 | 19 | 1.480 |
| 14.- Enfermedad por virus Chikungunya | 1 | 2 | 236 |
| 15.- Fiebre amarilla | 0 | | |
| 16.- Fiebre del Nilo Occidental | 0 | | |
| 17.- Fiebre exantemática mediterránea | 0 | 6 | 163 |
| 18.- Fiebre Q | 1 | 3 | 179 |
| 19.- Fiebre recurrente transmitida por garrapatas | 0 | | |
| 20.- Fiebre tifoidea/Fiebre paratifoidea | 0 | 1 | 67 |
| 21.- Fiebres hemorrágicas víricas | 0 | 0 | 0 |
| 22.- Giardiasis | 9 | 44 | 1.636 |
| 23.- Gripe/Gripe humana por un nuevo subtipo de virus | 5.197 | | |
| 24.- Gripe/Gripe humana caso grave | 53 | | |
| 25.- Hepatitis A | 8 | 15 | 592 |
| 26.- Hepatitis B | 3 | 6 | 561 |
| 27.- Hepatitis C | 9 | 23 | 916 |
| 28.- Herpes Zóster | 28 | | |
| 29.- Hidatidosis | 0 | 9 | 154 |
| 30.- Infección por Chlamydia trachomatis | 62 | 91 | 3.563 |
| 31.- Infección por Escherichia coli | 0 | 0 | 46 |
| 32.- Infección gonocócica | 12 | 25 | 5.170 |
| 33.- VIH | 7 | | |
| 34.- Legionelosis | 5 | 10 | 1.229 |
| 35.- Leishmaniasis | 0 | 3 | 169 |
| 36.- Lepra | 0 | 0 | 8 |
| 37.- Leptospirosis | 0 | | |
| 38.- Linfogranuloma venéreo | 0 | 0 | 94 |
| 39.- Listeriosis | 0 | 11 | 277 |
| 40.- Paludismo | 2 | 3 | 706 |
| 41.- Parotiditis | 13 | 17 | 4.051 |
| 42.- Peste | 0 | | |
| 43.- Poliomielititis/Parálisis fláccida aguda en menores de 15 años | 0 | | |
| 44.- Rabia | 0 | | |
| 45.- Rubéola | 0 | 0 | 12 |
| 46.- Rubéola congénita | 0 | | |
| 47.- Salmonelosis | 71 | 287 | 9.069 |

| | | | |
|---|--------------|--------------|---------------|
| 48.- Sarampión | 0 | 0 | 55 |
| 49.- SARS (Síndrome respiratorio agudo grave) | 0 | | |
| 50.- Shigelosis | 0 | 1 | 322 |
| 51.- Sífilis | 17 | 53 | 3.886 |
| 52.- Sífilis congénita | 0 | 0 | 1 |
| 53.- Tétanos/Tétanos neonatal | 0 | 0 | 8 |
| 54.- Tos ferina | 11 | 48 | 9.213 |
| 55.- Toxoplasmosis congénita | 0 | | |
| 56.- Triquinosis | 0 | 0 | 3 |
| 57.- Tuberculosis | 25 | 69 | 4913 |
| 58.- Tularemia | 0 | 0 | 25 |
| 59.- Varicela | 53 | 0 | 24.591 |
| 60.- Viruela | 0 | | |
| 61.- Yersiniosis | 0 | 12 | 478 |
| | 5.695 | 1.076 | 88.488 |

*Fuente: Casos notificados Dirección de Salud del año 2016.

**Instituto de Salud Carlos III. Informe anual 2015 (Último disponible a nivel nacional y autonómico)

*** No se especifica si la tuberculosis es o no respiratoria



3. ESTRUCTURA Y ORGANIZACIÓN

COMPOSICIÓN

GERENCIA DEL ÁREA DE SALUD DE BADAJOZ

| | |
|--------------------------------|--------------------|
| Avda. Huelva, 8. 06005 Badajoz | Tfno.: 924 218 141 |
|--------------------------------|--------------------|

DIRECCIÓN DE SALUD

| | |
|---|--------------------|
| Avda. Damián Téllez la Fuente, s/n. 06010 | Tfno.: 924 215 251 |
|---|--------------------|

ATENCIÓN ESPECIALIZADA

COMPLEJO HOSPITALARIO UNIVERSITARIO DE BADAJOZ

| | |
|---------------------------|---|
| HOSPITAL INFANTA CRISTINA | Avda. de Elvas s/n. 06007 Badajoz |
| | Tfno.: 924 218 100 |
| HOSPITAL PERPETUO SOCORRO | Avda. Damián Téllez la Fuente, s/n. 06010 Badajoz |
| | Tfno.: 924 215 000 |
| HOSPITAL MATERNO INFANTIL | C/ La Violeta, 4. 06010 Badajoz |
| | Tfno.: 924 215 000 |
| CENTRO DE ESPECIALIDADES | C/ Damián Téllez la Fuente, s/n. 06010 Badajoz |
| | Tfno.: 924 215 000 |

ATENCIÓN PRIMARIA

| | |
|--|---|
| SALUD BUCODENTAL BADAJOZ CIUDAD JARDIN | C/ La Retama, s/n. 06010. Badajoz |
| | Tfno.: 924 234 842 |
| SALUD BUCODENTAL BADAJOZ SAN FERNANDO-GÉVORA | C/ Antonio Manchado , s/n. 06007 Badajoz |
| | Tfno.: 924 272 358 |
| | C/ Pioneros de Gévora, s/n. 06180 Gévora |
| | Tfno.: 924 430 912 |
| SALUD BUCODENTAL BADAJOZ SAN ROQUE | C/ Teresa Isturiz, s/n. 06008 Badajoz |
| | Tfno.: 924 242 459 |
| SALUD BUCODENTAL OLIVENZA-ALCONCHEL- VILLANUEVA DEL FRESNO | Paseo Hernán Cortes s/n. 06100 Olivenza |
| | Tfno.: 924 491 211 |
| | C/ Enrique Tierno Galván, s/n. 06131 Alconchel |
| | Tfno.: 924 420 223 |
| | C/ Dr. Fleming, 1. 06110 Villanueva del Fresno |
| | Tfno.: 924 427 513 |
| SALUD BUCODENTAL MONTIJO-PUEBLA DE LA CALZADA - ALBURQUERQUE | C/ Esparragalejo, 2 (Carretera de Badajoz s/n). 06480 Montijo |
| | Tfno.: 924 453 500 |
| | C/ Santiago, s/n. 06510 Alburquerque |
| | Tfno.: 924 401 264 |
| SALUD BUCODENTAL JEREZ DE LOS CABALLEROS- BARCARROTA | C/ Barriada del Pomar, s/n. 06380 Jerez de los Caballeros |
| | Tfno.: 924 730 270 |
| | Carretera de Badajoz, s/n. 06160 Barcarrota |
| | Tfno.: 924 736 377 |

SERVICIOS TRASVERSALES Y UNIDADES DE APOYO DEL ÁREA

UNIDADES DE SALUD BUCODENTAL

| | |
|--|---|
| SALUD BUCODENTAL BADAJOZ CIUDAD JARDIN | C/ La Retama, s/n. 06010. Badajoz |
| | Tfno.: 924 234 842 |
| SALUD BUCODENTAL BADAJOZ SAN FERNANDO-GÉVORA | C/ Antonio Manchado , s/n. 06007 Badajoz |
| | Tfno.: 924 272 358 |
| | C/ Pioneros de Gévora, s/n. 06180 Gévora |
| | Tfno.: 924 430 912 |
| SALUD BUCODENTAL BADAJOZ SAN ROQUE | C/ Teresa Isturiz, s/n. 06008 Badajoz |
| | Tfno.: 924 242 459 |
| SALUD BUCODENTAL OLIVENZA-ALCONCHEL- VILLANUEVA DEL FRESNO | Paseo Hernán Cortes s/n. 06100 Olivenza |
| | Tfno.: 924 491 211 |
| | C/ Enrique Tierno Galván, s/n. 06131 Alconchel |
| | Tfno.: 924 420 223 |
| | C/ Dr. Fleming, 1. 06110 Villanueva del Fresno |
| | Tfno.: 924 427 513 |
| SALUD BUCODENTAL MONTIJO-PUEBLA DE LA CALZADA - ALBURQUERQUE | C/ Esparragalejo, 2 (Carretera de Badajoz s/n). 06480 Montijo |
| | Tfno.: 924 453 500 |
| | C/ Santiago, s/n. 06510 Alburquerque |
| | Tfno.: 924 401 264 |
| SALUD BUCODENTAL JEREZ DE LOS CABALLEROS- BARCARROTA | C/ Barriada del Pomar, s/n. 06380 Jerez de los Caballeros |
| | Tfno.: 924 730 270 |
| | Carretera de Badajoz, s/n. 06160 Barcarrota |
| | Tfno.: 924 736 377 |

EQUIPO DE SOPORTE DE CUIDADOS PALIATIVOS

| | |
|--|---|
| EQUIPO DE SOPORTE DE CUIDADOS PALIATIVOS | Avda. Damián Téllez Lafuente, s/n 06010, Badajoz. Hospital Perpetuo Socorro, 7ª planta |
| | Tfno.: 924 215 200 |

UNIDADES DE SALUD MENTAL

| | |
|---|---|
| EQUIPO DE SALUD MENTAL BADAJOZ CIUDAD JARDÍN | C/ La Retama, s/n .06010 Badajoz |
| | Tfno.: 924 245 541 |
| EQUIPO DE SALUD MENTAL BADAJOZ-VALDEPASILLAS | Avd. Jaime Montero de Espinosa, s/n. 06010 Badajoz |
| | Tfno.: 924 218 004 |
| EQUIPO DE SALUD MENTAL JEREZ DE LOS CABALLEROS | Barriada del Pomar, s/n .06380 Jerez de los Caballeros |
| | Tfno.: 924 730 064 |
| EQUIPO DE SALUD MENTAL MONTIJO – PUEBLA DE LA CALZADA | C/ Esparragalejo, 2 (Carretera de Badajoz s/n). 06480 Montijo |
| | Tfno.: 924 453 500 |
| UNIDAD DE TRASTORNOS ALIMENTARIOS VALDEPASILLAS | Avda. Jaime Montero de Espinosa, s/n. 06010 Badajoz |
| | Tfno.: 924 218 004 |
| UNIDAD DE PSIQUIATRÍA INFANTO-JUVENIL | Avda. Damián Téllez Lafuente, s/n 06010, Badajoz. Hospital Perpetuo Socorro Badajoz 7ª planta. |
| | Tfno.: 924 215 000 |

UNIDAD MEDICALIZADA DE EMERGENCIA 112 (U.M.E.)

| | |
|--------------------------------|--|
| U.M.E. BADAJOZ | Hospital Materno Infantil. C/ La Violeta, s/n. 06010 Badajoz |
| | Tfno.: 924 262 550 |
| U.M.E SAN VICENTE DE ALCÁNTARA | Avda. de Badajoz, 83. 06500 San Vicente de Alcántara |
| | Tfno.: 924 410 127 |
| U.M.E JEREZ DE LOS CABALLEROS | Barriada del Pomar s/n. 06380 Jerez de los Caballeros |
| | Tfno.: 924 750 075 |

CENTRO DE DROGODEPENDENCIA EXTREMEÑO (C.E.D.E.X.)

| | |
|----------------------------------|--|
| C.E.D.E.X. "LOS PINOS" | Avd. Ronda del Pilar, 22. 06002 Badajoz |
| | Tfno.: 924 215 368 |
| C.E.D.E.X. BADAJOZ-VALDEPASILLAS | Avd. Jaime Montero de Espinosa, s/n. 06010 Badajoz |
| | Tfno.: 924 218 006 |
| C.A.D. ALBURQUERQUE | C/ Santiago, s/n. 06510 Alburquerque |
| | Tfno.: 924 401 494 |

CENTROS DE ORIENTACIÓN Y PLANIFICACIÓN FAMILIAR (C.O.P.F.)

| | |
|--|---|
| C. O. P. F. DE ALBURQUERQUE | C/ Santiago s/n. 06510 Alburquerque |
| | Tfno.: 924 401 010 |
| C. O. P. F. DE BADAJOZ - CIUDAD JARDÍN | C/ La Retama, s/n. 06010 Badajoz |
| | Tfno.: 924 218 333 |
| C. O. P. F. DE BADAJOZ - VALDEPASILLAS | Avd. Jaime Montero de Espinosa, s/n. 06010 Badajoz |
| | Tfno.: 924 218 008 |
| C. O. P. F. JEREZ DE LOS CABALLEROS | Bda. del Palomar, s/n. 06380 Jerez de los Caballeros |
| | Tfno.: 924 731 002 |
| C. O. P. F. MONTIJO – PUEBLA DE LA CALZADA | C/ Esparragalejo, 2 (Carretera de Badajoz s/n). 06480 Badajoz |
| | Tfno.: 924 453 500 |
| C. O. P. F. SAN VICENTE DE ALCÁNTARA | Avd. de Badajoz, 83. 06500 San Vicente de Alcántara |
| | Tfno.: 924 410 736 |
| C. O. P. F. VILLANUEVA DEL FRESNO | C/ Dr. Fleming, 1. 06110 Villanueva del Fresno |
| | Tfno.: 924 427 512 |

UNIDADES DE ÁMBITO REGIONAL

| | |
|---|-------------------------------|
| CENTRO EXTREMEÑO DE DESARROLLO INFANTIL (C.E.D.I.) | Hospital Perpetuo Socorro |
| | 924 215 100 / 924 215 195 |
| PLAN DE ATENCIÓN DENTAL A DISCAPACITADOS INTELECTUALES (P.A.D.D.I.) | Hospital Perpetuo Socorro CMA |
| | 924 215 145 / 924 215 122 |
| UNIDAD DEL DOLOR | Hospital Materno Infantil |
| | 924 220 945 |
| CENTRO EXTREMEÑO DE REPRODUCCIÓN HUMANA ASISTIDA (C.E.R.H.A.) | Hospital Materno Infantil |
| | 924 215 186 |
| CENTRO DE COORDINACIÓN REGIONAL DE TRANSPLANTES | Hospital Infanta Cristina |
| | 924 215 052 |

UNIDADES DE FISIOTERAPIA

| |
|--|
| C.S. Alburquerque – S. Vicente de Alcántara |
| C.S. Badajoz - Ciudad Jardín |
| C.S. El Progreso |
| C.S. Badajoz - La Paz |
| C.S. Badajoz - San Fernando |
| C.S. Badajoz - San Roque |
| C.S. Badajoz - Valdepasillas |
| C.S. Badajoz - Zona Centro |
| C.S. J. de los Caballeros – Oliva de la Frontera |
| C.S. Montijo - Puebla de la Calzada |
| C.S. Olivenza - Alconchel |
| C.S. Santa Marta de los Barros-Barcarrota |
| C.S. Talavera la Real - Puelblonuevo del Guadiana – Gévora |

UNIDADES DE TRABAJADORES SOCIALES

| |
|---|
| C.S. Alburquerque - S. Vicente de Alcántara |
| C.S. Badajoz - Ciudad Jardín |
| C.S. Badajoz - La Paz |
| C.S. Badajoz - San Fernando |
| C.S. Badajoz - San Roque - Talavera la Real |
| C.S. Badajoz - Valdepasillas |
| C.S. Badajoz - Zona Centro |
| C.S. Montijo - Puebla de la Calzada |
| C.S. Olivenza - Alconchel |
| C.S. S. Marta de los Barros - Barcarrota |

UNIDADES DE PSICOPROFILAXIS OBSTÉTRICA

| |
|-------------------------------------|
| C.S. Alburquerque |
| C.S. Alconchel |
| C.S. Badajoz - Valdepasillas |
| C.S. Badajoz - San Fernando |
| C.S. Barcarrota |
| C.S. Gévora |
| C.S. Jerez de los Caballeros |
| C.S. La Roca de la Sierra |
| C.S. Montijo - Puebla de la Calzada |
| C.S. Oliva de la Frontera |
| C.S. Olivenza |

| |
|--------------------------------|
| C.S. Pueblonuevo del Guadiana |
| C.S. Santa Marta de los Barros |
| C.S. Villanueva del Fresno |

UNIDADES DE RADIOLOGÍA

| |
|--|
| C.S. Alburquerque |
| C.S. Jerez de los Caballeros - Santa Marta de los Barros |
| C.S. Montijo - Puebla de la Calzada |
| C.S. Olivenza - Alconchel |

ESTRUCTURA FÍSICA

SUPERFICIE CONSTRUIDA EN LOS CENTROS

| ÁREAS | | |
|---------------------------------|--------------------|-------------------|
| CENTROS | | Totales |
| GERENCIA | | 3.735,00 |
| HOSPITAL INFANTA CRISTINA | | 74.364,47 |
| HOSPITAL PERPETUO SOCORRO | | 25.416,71 |
| HOSPITAL MATERNO INFANTIL | | 15.244,65 |
| CENTRO DE ESPECIALIDADES | | 3.013,18 |
| EDIFICIO "L" | | 9.871,80 |
| ARCHIVO HISTORIAS CLÍNICAS | | 1.231,40 |
| LAVANDERÍA | | 1.975,00 |
| CENTRAL TÉRMICA | | 414,24 |
| RESIDENCIA DE FAMILIARES | | 1.114,00 |
| ALMACÉN POLIGONO EL NEVERO | | 2.100,00 |
| "EDIFICIO LOS PINOS" | C.S. ZONA CENTRO + | 2.895,66 |
| | C.E.D.EX.. | |
| C.S. CERRO GORDO | | 2.173,19 |
| C.S. CIUDAD JARDÍN | | 2.313,09 |
| C.S. EL PROGRESO | | 857,00 |
| C.S. LA PAZ | | 2.070,00 |
| C.S. SAN FERNANDO | | 2.489,00 |
| C.S. SAN ROQUE | | 1.635,00 |
| C.S. SUERTE DE SAAVEDRA | | 2.075,56 |
| C.S. VALDEPASILLAS | | 2.704,00 |
| C.S. ALBURQUERQUE | | 1.077,00 |
| C.S. ALCONCHEL | | 852,89 |
| C.S. BARCARROTA | | 1.008,25 |
| C.S. GÉVORA | | 1.130,06 |
| C.S. JEREZ DE LOS CABALLEROS | | 2.148,22 |
| C.S. LA ROCA DE LA SIERRA | | 756,00 |
| C.S. MONTIJO-PUEBLA | | 2.843,29 |
| C.S. OLIVA DE LA FRONTERA | | 921,15 |
| C.S. OLIVENZA | | 2.153,17 |
| C.S. PUEBLO NUEVO DEL GUADIANAN | | 550,00 |
| C.S. SAN VICENTE DE ALCÁNTARA | | 1.560,30 |
| C.S. SANTA MARTA DE LOS BARROS | | 1.068,30 |
| C.S. TALAVERA LA REAL | | 1.703,93 |
| C.S. VILLANUEVA DEL FRESNO | | 662,00 |
| SUPERFICIE CONSTRUIDA | | 176.127,51 |

| | Patios Cubiertas Planas | Viales Aparcamientos | Jardines | Total |
|---------------------------------|----------------------------|-------------------------|------------------|-------------------|
| SUPERFICIE NO CONSTRUIDA | 47.367,71 | 76.917,76 | 36.049,19 | 160.334,66 |
| SUPERFICIE TOTAL | 336.462,17 | | | |



EQUIPAMIENTO Y DOTACIÓN ASISTENCIAL

EQUIPAMIENTO

| | |
|--|----|
| Tomografía Axial Computerizada (TAC) | 5 |
| Resonancia Magnética (RM) | 3 |
| Gammacámara (GAM) | 0 |
| Sala de Hemodinámica (HEM) | 2 |
| Angiografía por sustracción digital (ASD) | 2 |
| Litotricia por ondas de choque (LIT) | 0 |
| Bomba de cobalto (BCO) | 0 |
| Acelerador de partículas (ALI) | 2 |
| Tomografía por emisión de fotones (SPECT) | 3 |
| Tomografía por emisión de positrones (PET) | 1 |
| Mamógrafos (MAMOS) | 2 |
| Densitómetros óseos (DO) | 1 |
| Equipos de Hemodiálisis (DIAL) | 46 |
| Otros: | SI |
| MicroSelectrón HDR – Braquiterapia | 1 |
| TAC Simulador – Oncología Radioterápica | 1 |
| CICLOTRON | 1 |
| Sonda de cirugía radiodirigida | 3 |

* Todas las denominadas genéricamente "gammacámaras" son SPECT

EI PET es un PET-TAC

Uno de los tres SPECT, es un SPECT-TAC

INFRAESTRUCTURA

| | |
|--|--------------|
| Camas de hospitalización instaladas | 913 |
| Camas de hospitalización funcionantes | 847,8 |

CARTERA DE SERVICIOS

ATENCIÓN ESPECIALIZADA

| | | |
|--|--------------------------------|------------------------------------|
| Admisión y documentación clínica | Alergología | Análisis clínicos |
| Anatomía patológica | Anestesiología y reanimación | Angiología y cirugía vascular |
| Aparato digestivo | Cardiología | Cirugía cardiovascular |
| Cirugía general y de aparato digestivo | Cirugía hepatobiliopancreática | Cirugía maxilofacial |
| Cirugía torácica | Dermatología | Endocrinología y nutrición |
| Farmacia hospitalaria | Farmacología clínica | Genética |
| Hematología y hemoterapia | Inmunología | Medicina del trabajo |
| Medicina interna | Medicina intensiva | Medicina nuclear |
| Medicina preventiva y salud pública | Microbiología y parasitología | Nefrología |
| Neumología | Neurocirugía | Neurofisiología clínica |
| Neurología | Obstetricia y ginecología | Oftalmología |
| Oncología médica | Oncología pediátrica | Oncología radioterápica |
| Otorrinolaringología | Pediatría | Psiquiatría |
| Radiología | Radiofarmacia | Radiofísica hospitalaria |
| Rehabilitación | Reumatología | Traumatología y cirugía ortopédica |
| Urología | Urgencia hospitalaria | |

ATENCIÓN PRIMARIA

| | |
|---|---|
| ATENCIÓN AL INDIVIDUO Y LA FAMILIA | Atención a la salud infantil y del adolescente |
| | Atención al joven |
| | Atención a la mujer |
| | Atención al adulto, ancianos, grupos de riesgo y enfermos crónicos |
| | Atención al paciente con necesidad de cuidados paliativos |
| | Atención a la salud mental |
| | Actividades en materia de prevención, promoción de la salud, atención familiar y atención comunitaria |
| | Rehabilitación básica |
| ATENCIÓN A LA SALUD PÚBLICA | Procedimientos terapéuticos |
| | Vigilancia epidemiológica |
| | Seguridad alimentaria |
| | Salud medioambiental |
| | Salud comunitaria |

EQUIPO DIRECTIVO

Dámaso Villa Mínguez. Gerente del Área de Salud de Badajoz

M^ª Sonia Vizcaíno Jaén. Directora de Salud del Área de Salud de Badajoz

M^ª Irene Manjón de la Calle. Directora Asistencial del Área de Salud de Badajoz

M^ª Teresa Garlitos Zorro Directora de Enfermería de Atención Especializada del Área de Salud de Badajoz.

Juan Bautista López Martínez. Director de Régimen Económico y Presupuestario del Área de Salud de Badajoz.

Josefa Benavente Sanguino. Directora de Recursos Humanos del Área de Salud de Badajoz

Luis Alberto López Sánchez. Coordinador Regional de Trasplantes

Ignacio Maynar Mariño. Director Médico de Atención Primaria del Área de Salud de Badajoz

M^ª Teresa Porcel López. Directora Médica del Hospital Infanta Cristina.

Enrique Maciá Botejara. Director Médico del Hospital Perpetuo Socorro-Materno Infantil

Joaquín Chaves Grajera. Director de Enfermería de Atención Primaria del Área de Salud de Badajoz

Pilar Palacios Leyton. Subdirectora de Enfermería del Hospital Perpetuo Socorro-Materno Infantil.

Manuel García Torres. Subdirector de Régimen Económico y Presupuestario del Área de Salud de Badajoz.

Juan Pablo Alejo González. Coordinador de Calidad y Seguridad de Pacientes del Área de Salud de Badajoz.

Remigio Cordero Torres. Coordinador Docente de Atención Especializada del Área de Salud de Badajoz.

Manuel Aguilar Vázquez. Coordinador Médico de E.A.P. del Área de Salud de Badajoz

Nuria Cendrero López. Coordinador Médico de E.A.P. del Área de Salud de Badajoz.

Juan Antonio Linares Dopido. Coordinador Médico de E.A.P. del Área de Salud de Badajoz.

José Manuel García Morlesín. Coordinador de Urgencias del Complejo Hospitalario Universitario de Badajoz.

Eduardo Jiménez López. Coordinador de Admisión y Documentación Clínica del Área de Salud de Badajoz.

Juan Francisco Rangel Mayoral. Coordinador Farmacéutico del Área de Salud de Badajoz.

José Manuel Fernández Sánchez. Coordinador de Salud Pública de la Dirección de Salud del Área de Salud de Badajoz.

José Joaquín Morales Lomas. Coordinador de Salud Pública de la Dirección de Salud del Área de Salud de Badajoz

M^ª Dolores Fernández López. Coordinadora de Enfermería de Atención Primaria del Área de Salud de Badajoz.

M^ª Ángeles Madueño García. Coordinadora de Enfermería de Atención Primaria del Área de Salud de Badajoz.

Elvira Gómez de Tejada. Coordinadora Médico de Atención al Usuario del Área de Salud de Badajoz.

Salvador Martínez Ramos. Coordinador de Formación del Área de Salud de Badajoz.

JUNTA TÉCNICO ASISTENCIAL DEL ÁREA

31 de diciembre de 2016.

Presidente:

Manjón de la Calle, Irene. Directora Asistencial. Área de Salud de Badajoz.

Secretaria:

Guerrero Martínez, Gema. Médico Residente. Radiodiagnóstico.

Vocales:

Área directiva:

Garlitos Zorro, Matilde Teresa. Directora de Enfermería. Hospital Infanta Cristina.

Maciá Botejara, Enrique. Director Médico. Hospital Perpetuo Socorro y Materno Infantil.

Palacios Leytón, M^a Pilar. Directora de Enfermería. Hospital Perpetuo Socorro y Materno Infantil.

Porcel López, M^a Teresa. Directora Médico. Hospital Infanta Cristina.

Área de Servicios Centrales:

Rayo Madrid, Juan Ignacio. Jefe Servicio. Medicina Nuclear. HIC

Barriga Medina, Francisco José. Médico Adjunto. Admisión y Documentación Clínica. CHUB

Área de Medicina

Márquez Pérez, Francisca Lourdes. Jefe de Servicio. Neumología. HIC

Luengo Pérez, Luis Miguel. FEA/ Médico Adjunto. Endocrinología y Nutrición. CHUB

Área de Cirugía

Salas Martínez, Jesús. Jefe de Servicio. Cirugía General y Coloproctología. HIC

Botello Martínez, Francisco. FEA/ Médico Adjunto. Cirugía Hepatobiliopancreática. HIC

Área de Obstetricia y Ginecología

Exojo Serrano, Emilia. Jefe Servicio. Obstetricia y Ginecología. HMI

Berjano Murga, Nieves. FEA/ Médico Adjunto. Obstetricia y Ginecología. HMI

Área de Pediatría

Galán Gómez, Enrique. Jefe Servicio. Pediatría. HMI

Márquez Armenteros, Ana María. FEA/ Médico Adjunto. Pediatría. HMI

Área de Formación Interno-Residente

Guerrero Martínez, Gema. Médico Residente. Radiodiagnóstico. CHUB

Área de Enfermería

Sánchez-Miranda Morcillo, Manuela. Supervisora de Unidad. Medicina Interna. HPS

Gata Rodríguez, Rosenda. Enfermera. Pediatría. Hospital Materno-Infantil. HMI

Área de Trabajo Social

Marín Píriz, Juan José. Trabajador Social. Servicio Atención al Usuario. CHUB

COMISIONES CLÍNICAS Y GRUPOS DE TRABAJO

COMISIÓN CENTRAL DE GARANTÍA DE CALIDAD

A 31 de diciembre de 2016.

Presidente:

Manjón de la Calle, M^a Irene. Directora Asistencial del Área de Salud de Badajoz

Secretario:

Alejo González, Juan Pablo. Coordinador de Calidad y Seguridad del Paciente del Área

Vocales Directivos:

Garlitos Zorro, Matilde Teresa. Directora de Enfermería. Hospital Infanta Cristina.

Maciá Botejara, Enrique. Director Médico. Hospital Perpetuo Socorro y Materno Infantil.

Madueño García, M^a Ángeles. Directora de Enfermería de Atención Primaria de Salud.

Maynar Mariño, Ignacio. Director Médico de Atención Primaria de Salud.

Palacios Leytón, M^a Pilar. Directora de Enfermería. Hospital Perpetuo Socorro y Materno Infantil.

Porcel López, M^a Teresa. Directora Médico. Hospital Infanta Cristina.

Vocales Presidentes de las diferentes Comisiones:

De la Cruz Solís, Matilde. Comisión de Formación Continuada.

Fajardo Olivares, Miguel. Comisión de Infección, Profilaxis y Política Antibiótica.

García Morlesín, José Manuel. Comisión de Urgencias.

González-Carpio Hernández, Román. Comisión de Tecnología y Adecuación de medios Diagnósticos y Terapéuticos.

González Rodríguez, José Ramón. Comisión Quirófanos.

Groiss Buiza, Jorge. Comisión de Farmacia y Terapéutica, y Comisión de Tejidos y Tumores.

Manjón de la Calle, Irene. Comisión de Trasplantes.

Morán Camberos, Juan Florencio. Comisión de Mortalidad.

Ruiz Cárdena, María Luisa. Comisión de Historias Clínicas.

Trigo Navarro, Laura. Comisión de Cuidados de Enfermería

COMISIÓN DE CUIDADOS DE ENFERMERÍA

31 de diciembre de 2016.

Presidente:

Trigo Navarro, Laura. Enfermera. Supervisora de Quirófanos. HMI.

Secretario:

Jerez Doncel, Carlos. Enfermero. Medicina Preventiva. CHUB.

Vocales:

Durán Vivas, Germán. Enfermero. Superv. Área. Coordinación de Calidad y Seguridad del Paciente.

Corbacho Bermejo, M^a Carmen. Enfermera. Centro de Salud de Barcarrota.

García Galindo, Sara. Enfermera. Equipo Multidisciplinar Infección Hospitalaria. CHUB.

García Romero, Manuel. Enfermero. Supervisor Unidad. Medicina Interna. HPS.

Herrero Pérez, M^a Dolores. Enfermera. Consultas Pediatría. HMI.

Luengo Montes, Ruth. Enfermera. Supervisora de Unidad. Digestivo. HIC.

Montero de Espinosa Pérez, Pilar. Enfermera. Centro de Salud El Progreso.

Montero Gil, Eugenio. Enfermero. Supervisor de Área. Telemedicina. CHUB.

Ramajo Pavo, Ana Isabel. Enfermera. Supervisora de Área. HIC.

Santos Gálvez, Carmen. Enfermera. Supervisora de Unidad. UCI Pediátrica. HMI.

Serrano Carvajal, Francisca. Enfermera. Centro de Salud. Salvatierra de los Barros.

Soriano Lara, Antonia. Enfermera. Centro de Salud. Ciudad Jardín.

Suero Villa, Severo. Enfermero. Supervisor de Área Quirúrgica. HIC.

Verdasco Muñoz, M^a del Carmen. Enfermera. Urgencias Hospitalarias. HIC.

COMISIÓN DE FARMACIA Y TERAPEÚTICA.

A 31 de diciembre de 2016.

Presidente:

Groiss Buiza, Jorge. FEA/Adjunto. Hematología y Hemoterapia. CHUB.

Secretario:

Rangel Mayoral, Juan Francisco. FEA. Jefe de Servicio. Farmacia Hospitalaria. CHUB.

Vocales

Agulla Rodillo, Eulogio. FEA. Pediatría. UCIP. HMI

Estepa Alonso, M^a José. FEA Farmacia Hospitalaria. HIC

Franganillo Rodríguez, M^a del Mar. Sistemas de Información Económica y control de Gestión. Gerencia.

García Menaya, Jesús Miguel. FEA de Alergología. HIC.

Gómez-Ulla Astray, Jacobo Alejandro. FEA Oncología Médica. HIC.

González Torres, M^a Luisa. Farmacéutica de Equipo. EAP San Fernando.

López Cupido, Vicente. FEA Medicina Interna. HPS

Pérez García, Venancio Jesús. Farmacéutico de Atención Primaria. Gerencia.

Querol Pascual, Rosa María. FEA Neurología. Coordinadora de Atención Integral del Área. HMI

Ramírez Moreno, José M^a. FEA. Neurología. HIC

Robles Marcos, Manuel. FEA UCI. HIC

Torres Pereda, Juan Pedro. FEA Oftalmología. HPS

COMISIÓN DE FORMACIÓN CONTINUADA

A 31 de diciembre de 2016.

Presidente:

Cruz Solís, Matilde de la. Bibliotecaria. HIC

Secretario:

Martínez Ramos, Salvador. Enfermero. Coordinador de Formación del Área

Vocales:

Belinchón Torres, Pedro María. FEA Análisis Clínicos. HIC.

Beato Víbora, Pilar Isabel. FEA. Endocrinología. HIC.

Costillo Rodríguez, Josefa. Médico de la Unidad del Dolor. HPS.

Chacón González, Mariano. Téc Función Administrativa. Gerencia Área.

Lorente Moreno, Rafael. FEA. Cirugía Ortopédica y Traumatología. HPS

Macías Montero, Raquel. FEA Oncología Médica. HIC

Suárez González, Félix. Médico de Familia. C S San Roque

Trinidad Ruiz, Gabriel. FEA de Otorrinolaringología. HPS.

COMISIÓN DE HISTORIAS CLÍNICAS.

A 31 de diciembre de 2016.

Presidente:

Ruiz Cárdena, M^a Luisa. Médico de Documentación Clínica. Servicio de Admisión y Documentación Clínica.

Secretario:

Batres Gómez, M^a Luisa. Médico ESEX 112. UME San Vicente de Alcántara.

Vocales:

Alejandro Corral, Inés Fátima. FEA/Jefe de Sección. Cirugía Ortopédica y Traumatología.

Gaspar Nieto, M^a del Pilar. FEA/Adjunto. Ginecología y Obstetricia. HMI

López Bermúdez, Carlos. Médico de Medicina Familiar y Comunitaria. EAP Valdepasillas.

Rocha Rico, M^a de la Cruz. FEA/Adjunto. Traumatología y Cirugía Ortopédica. CHUB.

Romero Requena, Jorge Manuel. FEA/Adjunto. Medicina Interna. CHUB

Suárez González, Félix. Médico de Medicina Familiar y Comunitaria. EAP San Roque.

Torres Fernandez, Carlota. Enfermera. Coordinación de Calidad y Seguridad del Paciente

COMISIÓN DE INFECCIÓN, PROFILAXIS Y POLÍTICA ANTIBIÓTICA.

A 31 de diciembre de 2016.

Presidente:

Fajardo Olivares, Miguel. FEA/jefe de Servicio. Microbiología. CHUB.

Secretaria:

Gómez Galván, Mercedes. FEA/Adjunta. Traumatología y Cirugía Ortopédica. CHUB

Vocales:

Durán Vivas, Germán. Enfermero. Superv. Área. Coordinación de Calidad y Seguridad del Paciente.
Exojo Serrano, Emilia. FEA. Jefe de Servicio. Ginecología y Obstetricia. HMI.
Figuero Maynar, M^a Jesús. FEA/Adjunto. Anestesia y Reanimación. CHUB
Gallardo Berrocal, M^a Carmen. Enfermera. Equipo Multidisciplinar Infección Hospitalaria. CHUB
Gordillo Morera, Blanca M^a. FEA/Adjunto. Urología. HIC.
Grande Tejada, Ana M^a. FEA/Adjunto. Pediatría. HIC
Jimeno Torres, Baldomero. FEA/Adjunto. Unidad de Cuidados Intensivos. HPS.
Ledesma Jurado, Vicente. FEA/Adjunto. Medicina Interna. CHUB
López Guerra, Diego. FEA/Adjunto. Cirugía Hepatobiliopancreática. HIC.
Martín Clavo, Susana. FEA/Adjunto. Farmacia Hospitalaria. CHUB
Vera Tomé, Araceli. FEA/Adjunto. Enfermedades Infecciosas. HIC.

COMISIÓN DE MORTALIDAD HOSPITALARIA

A 31 de diciembre de 2016.

Presidente:

Morán Camberos, Juan Francisco. FEA/Adjunto. Anestesia y Reanimación.

Secretario:

Paredes Menea, Ángel. Médico. Inspección del Área de Badajoz.

Vocales:

Arenas Moreno, Susana. FEA/Adjunto. Radiodiagnóstico. CHUB
Durán Vivas, Germán. Enf. Supv de Área. Calidad y Seguridad del Paciente.
Estepa Alonso, M^a José. FEA/Adjunto. Farmacia Hospitalaria. CHUB.
Fajardo Olivares, Miguel. FEA. Jefe Servicio Microbiología. HIC
Gómez Guerrero, Juana M^a. FEA/Adjunto. Tología y Ginecología. HMI
González Ibáñez, M^a Victoria. FEA/Adjunto. Anatomía Patológica. HIC
Moreno Tejero, M^a Luisa. FEA/Adjunto. Pediatría. HMI
Pijierro Amador, Agustín. FEA/Adjunto. Medicina Interna. CHUB
Moreno Tejero, M^a Luisa. FEA/Adjunto. Pediatría. HMI

COMISIÓN DE QUIRÓFANOS

A 31 de diciembre de 2016.

Presidente:

González Rodríguez, José Ramón. FEA. Jefe de Servicio. Cirugía Cardíaca. HIC.

Secretaria:

García Galindo, Sara. Enfermera. Equipo Multidisciplinar Infección Hospitalaria. CHUB

Vocales:

Armingol Ramírez, Mariano. Enfermero. Supervisor Quirófanos. HIC.
Aspano Gamero, María Ángeles. Enfermera. Supervisora Quirófanos. Cirugía Mayor Ambulatoria. HPS.
Barrás Berrocal, M^a Luisa. Auxiliar de Enfermería. Quirófanos. HIC
Campos de Orellana Gómez, Ana María. FEA/Facultativo. Anatomía Patológica. CHUB.
Conde Palacino, María. FEA/Adjunto. Anestesia y Reanimación. CHUB
Correa Verjeles, Pilar. Enfermera. Quirófanos. HIC
Espada Guerrero, María José. FEA/Jefe de Sección. Cirugía Mama y Endocrino. HPS.
Palacios Fuentes, Ángeles.
Rejas Ugena, Eladio. FEA/ Jefe servicio. Otorrinolaringología. HPS.
Romero Babiano Dolores. Enfermera. Supervisora de Unidad. Cardiología y Coronarias. HIC.
Suero Villa, Severo. Enfermero. Supervisor de Área Quirúrgica. HIC
Trigo Navarro, Laura. Enfermera. Supervisora de Quirófanos. HMI

COMISIÓN DE TECNOLOGÍA Y ADECUACIÓN DE MEDIOS DIAGNÓSTICOS Y TERAPEÚTICOS

A 31 de diciembre de 2016.

Presidente:

González-Carpio Hernández, Román. Jefe de Servicio. Radiodiagnóstico. CHUB.

Secretario:

Roberto Dominguez, Daniel. FEA/Adjunto. Servicio Protección Radiológica.

Vocales:

Bayo Poleo, Rosario. FEA/Adjunto. Cuidados Intensivos. HIC

Belinchón Torres, Pedro M^a. FEA/Adjunto. Análisis Clínicos. CHUB.

Berjano Murga, Nieves. FEA. Jefe de Sección. Ginecología y Obstetricia. HMI

Botello Martínez, Francisco. FEA/Adjunto. Cirugía Hepatobiliopancreática. HIC.

Catalina Fernández, Inmaculada. FEA/Adjunto. Anatomía Patológica. CHUB.

García Yun, Purificación. FEA/ Jefe de Servicio. Análisis Clínicos. CHUB

Jiménez Jaén, Carlos. Jefe de Servicio de Aparato Digestivo. HIC.

Montero García, Carlos. FEA/Adjunto. Otorrinolaringología.HPS.

Palacios Bote, Ramón. FEA/Adjunto. Radiodiagnóstico. CHUB.

Ruiz Cárdbaba, María Luisa. Médico de Documentación Clínica. Servicio de Admisión y Documentación Clínica. CHUB

COMISIÓN DE TEJIDOS Y TUMORES

A 31 de diciembre de 2016.

Presidente:

Groiss Buiza, Jorge. FEA/Adjunto. Hematología y Hemoterapia. CHUB.

Secretario:

Fernández Mera, Juan José. FEA/Adjunto. Anatomía Patológica. CHUB

Vocales:

Cabrera Rodríguez, Joaquín José. FEA de Oncología Radioterápica. HIC.

Campos de Orellana Gómez, Ana María. FEA de Anatomía Patológica. CHUB.

Espada Guerrero, M^a José. FEA/Adjunto. Cirugía de Mama y Endocrino. HPS.

García García, Manuel Jesús. FEA/Adjunto. Dermatología. HPS.

Jaraquemada Peláez, María Teresa. FEA/Adjunto. Oncología Médica. HIC.

Linares Dópido, Juan Antonio. Facultativo MFyC. Dirección de APS

Macías Montero, Raquel. FEA/Adjunto. Oncología Médica. HIC

Melero Ruiz, Josefa. FEA/Adjunto. Inmunología y Genética. CHUB

Moreno Tejero, M^a Luisa. FEA/Adjunto. Oncología Pediátrica. HMI

Porcel López, M^a Teresa. Directora Médico. HIC.

Santos Hurtado, Inés. FEA/Adjunto. Farmacia Hospitalaria. CHUB.

Solano López, Francisco. FEA/Adjunto. Ginecología y Obstetricia. HMI

COMISIÓN DE TRASPLANTES

A 31 de diciembre de 2016.

Presidente:

Manjón de la Calle, Irene. Directora Asistencial. Área de Salud de Badajoz.

Secretaria:

Marcelo Zamorano, M^a Bella. Coordinadora de Trasplantes del CHUB.

Vocales:

Coordinador Regional de Trasplantes.

López Sánchez, Luis. FEA/Adjunto. (Cuidados Intensivos.)

Servicio de Anatomía Patológica.

Catalina Fernández, Inmaculada. FEA/Adjunto.

Servicio de Anestesia y Reanimación.

Sánchez Espinosa, Fernando. Jefe de Servicio.

Servicio de Angiología y Cirugía Vascul.

Laguna Pardo, Paloma. FEA/Adjunto.

Servicio de Aparato Digestivo.

Nárvaez Rodríguez, Isidoro. FEA/Adjunto.

Servicio de Cirugía Hepato-Bilio-Pancreática.

Blanco Fernández, Gerardo. Jefe de Servicio.

Servicio de Inmunología y Genética.

Doblaré Castellano, Emilio. Jefe de Servicio

Sevicio de Medicina Intensiva.

Fuentes Morillas, Francisco. FEA/Adjunto.

Servicio de Nefrología.

Gallego Hernández, Román. FEA/Adjunto.

Servicio de Radiodiagnóstico.

Martínez Moreno, Antonio. FEA/Adjunto.

Servicio de Urología.

Cabo González, Juan Alonso. FEA/Adjunto.

Coordinación de Enfermería Hospitalaria de Trasplantes.

Iglesias Moreno, M^a Victoria. Enfermera.

COMISIÓN DE URGENCIAS

A 31 de diciembre de 2016.

Presidente:

Ruiz Sanz, Miguel Ángel. FEA/ Médico Adjunto. Urgencias Hospitalarias. Hasta Octubre.

García Morlesín, José Manuel. FEA/Médico Adjunto. Urgencias Hospitalarias. Desde Noviembre.

Secretaria:

Ferrera Pérez, Raquel. Enfermera. Atención Continuada.

Vocales:

Bernal García, Luis Miguel. FEA/Adjunto. Neurocirugía. CHUB

Castillo Vaquera, José. Supervisor de Unidad. Urgencias Hospitalarias. HIC.

González Gudiño, Yolanda. FEA/Farmacéutica. Farmacia Hospitalaria.CHUB.

González Mateos, Guillermo. FEA/Adjunto. Urgencias Hospitalarias. CHUB

Marcelo Zamorano, M^a Bella. FEA/Adjunto. UCI. HIC.

Peinado Clemens, Rosario. FEA/Adjunto. Urgencias Hospitalarias. CHUB

Romero Gálvez, Carmen. FEA/ Adjunto. Urgencias Hospitalarias. CHUB

Santos García, Alberto Javier. Enfermero. Urgencias y Emergencias. CHUB.

Verdasco Muñoz, M^a del Carmen. Enfermera. Urgencias Hospitalarias. HIC

COMISIÓN DE DOCENCIA DE LA UNIDAD DOCENTE MULTIPROFESIONAL DE ATENCIÓN FAMILIAR Y COMUNITARIA DE BADAJOZ

A 31 de diciembre de 2016.

Presidente

Garcías de Vinuesa Palo, M^a José. Jefe de Estudios de la Unidad Docente. Médico de MFyC de San Fernando.

Secretaria

González Morera, Francisca. Administrativa de la Unidad Docente.

Vocales

Buitrago Ramírez, Francisco. Centro de Salud La Paz

Cano Lozano, M^a Jesús Centro de Salud Valdepasillas.

Cordero Torres, Remigio. Comisión de Docencia HIC.

Díaz García, Eduardo Centro de Salud Zona Centro.

Ferrer Agualeles, José Luis. Escuela de Ciencias de la Salud.

Gamero Samino, M^a José. Representante del Centro de Salud San Fernando.

Gibellino Coelho Achega, Duarte. Representante MIR

Gil Martínez, Carmen M^a. Centro de Salud El Progreso.

Linares Dópidio, Juan Antonio. Gerencia del Área de Salud.

Matas Gutiérrez, Manuela. Centro de Salud San Roque

Montes Salas, Gregorio. Técnico de Salud de la Unidad Docente

Pardo Díaz de Entresoto, Beatriz. Centro de Salud de Pueblonuevo del Guadiana.

Peinado Clemens, Rosario. Tutora Intrahospitalaria. HIC.

Peña Gragera, Manuel. Representante MIR

Rangel Tarifa, M^a Jesús. Centro de Salud San Roque

Rivera Jiménez, Nuria. Representante MIR

Rodríguez Benitez, Alejandro. Representante MIR

Rubio Gallardo, M^a Carmen. Tutor Intrahospitalario. Hospital de Llerena.
Sardina Domínguez, Natalia. Representante EIR
Torres Hidalgo, Guadalupe. Subcomisión de Enfermería.

SUBCOMISIÓN DE ENFERMERÍA. UNIDAD DOCENTE DE ATENCIÓN FAMILIAR Y COMUNITARIA.

García de Vinuesa Palo, María José. Jefe de Estudios de la Unidad Docente.
Torres Hidalgo Guadalupe. Presidente de la Subcomisión.

Vocales

Antúnez González, M^a José. Centro de Salud San Fernando.
Ferrer Agualeles, José Luis. Escuela de Ciencias de la Salud.
Madueño García, M^a Ángeles. Gerencia del Área de Salud.
Sardina Domínguez, Natalia M^a. Representante EIR
Torres Vélez, Marta. Representante EIR
Villaverde Rodríguez, Mercedes. Centro de Salud Valdepasillas.

COMISIÓN DE DOCENCIA MIR

A 31 de diciembre de 2016

Presidente

Cordero Torres, Remigio. Jefe de Estudios.

Vicepresidenta y representante de tutores

Fernández Fatou, Blanca. Análisis Clínicos

Vocales representantes de tutores

Arias Castro, Sonia. Servicio de Pediatría.
Bajo Pesini, Roberto. Servicio de Anestesia y Reanimación.
Carrasco Hidalgo-Barquero, Marta. Servicio de Pediatría.
Fernández Calderón, Eva M^a. Servicio de Pediatría.
Fernández Fatou, Blanca. Servicio de Análisis Clínicos.
Llamas Chicote, Mercedes. Servicio de Toco-Ginecología.
Martín Clavo, Susana. Servicio de Farmacia Hospitalaria.
Moreno Tejero, M^a Luisa. Servicio de Pediatría.
Muñoz Cortegana, Neftalí. Servicio de C O y Traumatología.
Querol Pascual, Rosa. Servicio de Neurología
Torres Caballero, M^a Carmen. Servicio de Toco-Ginecología.

Vocales representantes de la CCAA

Ferrer Agualeles, José Luis. Escuela de CCSS

Vocal de la Unidad Docente Multiprofesional de M F y C.

García de Vinuesa Palo, M^a José. Médico de Familia. **Jefe de estudios U D.**

Vocal de la Unidad de Enfermería Obstétrico-Ginecológica

Blasco de Luna, Adelina. Servicio de Tocología.

Vocal de Personal Administrativo

De la Cruz Solís, Matilde. Servicio de Biblioteca.

Vocales Representantes de Residentes

Briegas Morera, Daniel. Servicio de Farmacia
Caro González, Juan Ricardo. Servicio de Anestesia y R.
Damata Alves, Francisco. Servicio de Medicina Interna
Díaz Rojas, Luis Miguel. Servicio de C O y Traumatología
Espejo Moreno, Rosario. Servicio de Pediatría
García Sardón, Eva. Servicio de Medicina Interna
Redón Enrique, Juan Manuel. Servicio de Anestesia y R.
Rubio Peral, Alexia. Servicio de Análisis Clínicos.
Simón Fuentes, Andrés. Medicina Familiar y C.

Secretaría

Delgado Polo, Juana.

GRUPO DE TRABAJO PARA LA WEB

Coordinadora del Grupo

Cruz Solís, Matilde de la. Docencia e Investigación

Responsables de Áreas

Durán Vivas, Germán. Coordinación de Calidad.
Martín Gutiérrez, Jesús. Recursos Humanos.
Martínez Ramos, Salvador. Coordinación de Docencia
Morales Lomas, José Joaquín. Salud Pública.
Muñoz Sanz, Juan José. Atención al Usuario.
Rangel Mayoral, Juan Francisco. Farmacia Hospitalaria.

DIVISIÓN DE ENFERMERÍA ATENCIÓN ESPECIALIZADA

| SUPERVISORES DE ÁREA | |
|---------------------------------|---|
| Nombres | Área |
| Cortés Romero, María del Carmen | Servicios especiales. HIC |
| Ramajo Pavo, Ana Isabel | Servicios centrales. |
| Ortiz Bravo, Manuel María | Centro de especialidades y consultas externas |
| Lozano Gragera, Isabel María | Unidades del HPS |
| Gullón Chacón, María del Pilar | Hospitalización HIC |
| Montero Gil, Eugenio Jesús | Telemedicina. |
| Suero Villa, Severo | Bloque quirúrgico. HIC |
| Rufo Morgado, Ana María | Consultas externas. HIC |
| Siñuela Martín, María Josefa | Unidades del HMI |
| Martínez Ramos, Salvador | Formación. CHUB |
| Durán Vivas, Germán Felipe | Calidad |

| SUPERVISORES GENERALES | |
|---------------------------|---------|
| Nombres | Área |
| García Méndez, Carmen | HPS/HMI |
| Guerrero Morcillo, Llanos | HIC |
| Santos Gálvez, Carmen | HPS/HMI |

| SUPERVISORES DE UNIDAD | |
|--------------------------------------|---|
| Nombres | Unidad |
| Alcázar Muñoz, María Nieves | Pediatría – Preescolares. HMI |
| Álvarez Moreno, María José | Quirófano Tocología |
| Barahona Antoranz, Paloma | Med. Interna / Judiciales |
| García Romero, Manuel | Medicina Interna – Paliativos. HPS. |
| Del Arco Adame, Jesús | Nefrología – Diálisis y Trasplante renal. HIC. |
| Sanguino Corbacho, Beatriz | Traumatología y Ortopedia. HPS. |
| Asensio Díez, María Soledad | Análisis Clínicos-Inmunología-Microbiología. HIC. |
| Aspano Gamero, María Ángeles | CMA. |
| Rodríguez Ávila, Ana Isabel | Medicina Preventiva. CHUB |
| Falcón Corzo, María Nuria | Unidad de Cuidados Especiales. HPS. |
| Muñido Rodríguez, Ana Isabel | Hepatobiliopancreática. HIC. |
| Blanco Roldán, Miguel | Paritorios. HMI. |
| Gracia Fuentes, José Miguel | Radiología. HPS |
| Flores Avis, Carlos Javier | Quirófanos. HPS |
| Carvajal Barraso, María Carmen | Cirugía Pediátrica. HMI. |
| Castillo Vaquera, José | Urgencias. HIC |
| Chaves Gamero, Juan Antonio | Consultas Externas. HIC |
| Corrales Virel, María Soledad | Rehabilitación. Edificio L. |
| Cortés Alcario, Remedios | Hematología-Cardiología-Oncología. HIC |
| Cruz Pereira, María José | Radiología. HIC |
| Sánchez-Barriga Mediero, Ana Araceli | Medicina Nuclear-Radioterapia. HIC |
| Domínguez Concejero, Emilio | Urología. HIC |
| Falcón Corzo, María Nuria | Medicina Intensiva-Reanimación. HPS |
| Falcón Valle, Eva María | Cirugía Cardíaca-Cirugía Vascul. HIC |
| García Escaso, María Luisa | Oftalmología / ORL |
| Lorido Corrales, Teresa | Traumatología y Ortopedia. HPS |
| García Méndez, Carmen | C. Externas. HPS |
| García Sánchez, Carmen | Oftalmología-Otorrinolaringología. HIC |
| González Fuentes, María Remedios | Neonatología. HMI |
| Gracia Fuentes, José Miguel | Radiología HMI |
| Muñoz Montaña, Esperanza | Oncología Pediátrica HPS |
| Hidalgo Ortega, Juliana | Nefrología-Oncología. HIC |
| Hinchado Laso, Esperanza | Hemodiálisis-Esterilización. HPS |
| Luengo Montes, Ruth | Digestivo / Reumatología |
| Macías Marín, Ana María | Cirugía General. HIC |
| Marchena Gallego, Antonia | UCI. HIC |

| SUPERVISORES DE UNIDAD | |
|---------------------------------------|---|
| Nombres | Unidad |
| Martín Ledo, María Inmaculada | Medicina Intensiva. Pediatría – Lactantes HMI |
| Martín Rodríguez, José | Hematología-Banco de Sangre. HIC. |
| Gil Martí, Juana | Medicina Interna – Endoscopia. HPS |
| Crespo Santiago, Encarnación | Neurología y S: Endocrinología y Nutrición. HIC |
| Moreno López, María Ángeles | Ginecología y Obstetricia. HMI |
| Armingol Ramírez, Mariano | Quirófanos. HIC |
| Sánchez López, María Soledad | Reanimación. HIC |
| Paredes Coello, María Mercedes | Hematología-C.E. HMI |
| Santos Gálvez, Carmen | Medicina Intensiva pediátrica y neonatal. HMI |
| Casas Llera, Mercedes | Quirófano Traumatología y Ortopedia. HPS |
| Pérez Sias, María Carmen | Medicina Interna-Hematología. HIC |
| Poves Gragera, Rosa María | Consultas Externas jerarquizada ORL-Traumatología Edificio “L”. |
| Trigo Navarro, Laura | Quirófanos Infantil y Ginecológico. HMI |
| Repiso Grueso, Ana María | Medicina Interna-Patología Infecciosa. HIC |
| Risco Rodríguez, Altagracia | Traumatología. HIC |
| Rodríguez Becerra, Manuel María | Urgencias. HPS |
| Delicado Sánchez, Josefa | Neumología y Cirugía Torácica. HIC |
| Rodríguez Moratinos, María Del Carmen | CERHA |
| Romero Babiano, María Dolores | Cardiología – Coronarias. HIC |
| Romero Gálvez, María Carmen | Urgencias y C. Ext. De pediatría. HMI |
| Sánchez Fernández, María Carmen | Unidad de Agudos de Psiquiatría. HIC |
| Vázquez Cabrera, Consuelo | Angiología y Cirugía Vascul. HIC |
| Sánchez-Miranda Morcillo, Manuela | Medicina Interna. HPS |
| Tejada Merino, Agustina | M. Nuclear-Farmacia-A. Patológica-O. Radioterápica. HIC |
| Tejada Merino, Josefa | Admisión y Documentación Clínica. HIC |
| Luna Giles, María Fernanda | Quirófanos. HIC |
| Viejo Martín, Raquel | Paritorios. HMI |
| Vivas Vivas, María Jesús | Neurocirugía-Traumatología. HIC |

| COORDINADORES | |
|---------------------------------|------------------------------------|
| Nombres | Área |
| Iglesias Moreno, María Victoria | Coordinador de Área de Trasplantes |
| García López, José Luís | Coordinador de Área de Trasplantes |

| RESPONSABLES | |
|-----------------------|---|
| Nombres | Área |
| Muñoz Sanz, Juan José | Responsable de Atención al Usuario de Área. |

DIVISIÓN MÉDICA

ATENCIÓN ESPECIALIZADA

| JEFES DE SERVICIO | |
|--|----------------------------------|
| Nombres | Servicios |
| García Yun, María Purificación | Análisis Clínicos |
| | Anatomía Patológica |
| Sánchez Espinosa, Fernando | Anestesiología y Reanimac. |
| Jiménez Jaén, Carlos | Aparato Digestivo |
| Merchán Herrera, Antonio | Cardiología |
| González Rodríguez, José Ramón | Cirugía Cardiovascular |
| Salas Martínez, Jesús | Cirugía General |
| Blanco Fernández, Gerardo | Cirugía Hepatobiliopancre. |
| Carrasco Jareño, Justo | Cirugía Ortopédica y Traum. |
| | Cirugía Pediátrica |
| García Barajas, Santiago | Cirugía Torácica |
| Collado Bueno, Gabriel | Cirugía Vasculat |
| | Endocrinología |
| Rangel Mayoral, Juan Francisco | Farmacia Hospitalaria |
| Bajo Gómez, Roberto | Hematología y Hemoter. |
| Doblaré Castellano, Emilio | Inmunología |
| Valverde-Grimaldi Galván, María Carmen | Medicina Física y Rehabilitación |
| Jerez Gómez-Coronado, Vicente | Medicina Intensiva |

| JEFES DE SERVICIO | |
|----------------------------------|------------------------------|
| Nombres | Servicios |
| Nevado López-Alegría, Leticia | Medicina Interna |
| Rayo Madrid, Juan Ignacio | Medicina Nuclear |
| Gimeno Ortiz, Alfredo | Medicina Preventiva y S.Púb |
| Fajardo Olivares, Miguel | Microbiología y Parasitolog. |
| Cubero Gómez, Juan José | Nefrología |
| Márquez Pérez, Francisca Lourdes | Neumología |
| Cabezudo Artero, José Manuel | Neurocirugía |
| Exojo Serrano, Emilia | Obstetricia y Ginecología |
| Bueno Álvarez-Arenas, Joaquín | Oftalmología |
| Rejas Ugena, Eladio | Otorrinolaringología |
| Galán Gómez, Enrique | Pediatría |
| González-Carpio Hernández, Román | Radiodiagnóstico |
| Roberto Domínguez, Daniel | Radiofísica Hospitalaria |
| García Morlesín, José Manuel | Coordinador Urgencias |
| Jiménez López, Eduardo | Admisión y Doc. Clínica |
| Alejo González, Juan Pablo | Calidad |

| JEFES DE SECCIÓN | |
|--------------------------------|---------------------------|
| Nombres | Servicios |
| Gonzalo Garijo, María Ángeles | Alergología |
| González Sarrión, María Pilar | Anestesiología y Reanim. |
| Martín Sanabria, María Luisa | Anestesiología y Reanim. |
| Serrano López, José | Anestesiología y Reanim. |
| López Mínguez, José Ramón | Cardiología |
| Fuentes Cañamero, Eugenia | |
| Cáceres Salazar, Juan Manuel | C. Gral. y Ap. Digestivo |
| Espada Guerrero, María José | C. Gral. y Ap. Digestivo |
| Galeano Díaz, Francisco | C. Gral. y Ap. Digestivo |
| Jiménez Redondo, José Luís | C. Gral. y Ap. Digestivo |
| Alejandro Corral, Inés Fátima | C. Ortopédica y Traumat. |
| Muñoz Cortegana, Neftalí | C. Ortopédica y Traumat. |
| Rodríguez Nevado, Isabel María | Dermat. y Venereología. |
| Díaz Pérez de Madrid, José | Endocrinolog. y Nutrición |
| | Farmacia Hospitalaria |
| Alonso Escobar, Nieves | Hematología y Hemot. |
| Vargas Pérez, María Luisa | Inmunología y Genética |
| Díaz Mancha, Pilar | Laborat. de Salud Pública |
| | Med. Física y Rehabilit. |
| Jiménez Romano, Ramona | Med. Preventiva y S. P. |
| | Medicina Intensiva. |

| RESPONSABLES DE SERVICIO | |
|--------------------------|----------------------|
| Nombres | Servicios |
| Monje Gil, Florencio | Cirugía Maxilofacial |

| JEFES DE SECCIÓN | |
|-----------------------------------|---------------------------|
| Nombres | Servicios |
| Cordero Torres, Remigio | Medicina Interna |
| Ramos Salado, Juan Lucio | Medicina Interna. |
| Cubero Gómez, Juan José | Nefrología |
| Rodríguez Sánchez, José Antonio | Neurocirugía |
| Durán Herrera, Carmen | Neurología |
| Macedo Morales, María | Obst. y Ginec. (CERHA) |
| Berjano Murga, Nieves | Obstetricia y Ginecología |
| García Malpartida, Juan Francisco | Obstetricia y Ginecología |
| Blanco Campanario, Esperanza | Oncología Médica |
| Muñoz García, Julia Luisa | Oncología Radioterápica. |
| Espinosa Ruiz-Cabal, Jesús María | Pediatría |
| Cabezas Segurado, Fabián | Pediatría |
| Gutiérrez Casares, José Ramón | Psiquiatría |
| Zapata Blanco, Juan | Radiodiagnóstico |
| Fernández de Alarcón, Luís Jesús | Radiodiagnóstico |
| Matsuki Sánchez, Luís | Urgencia Hospitalaria |
| Mariño del Real, Jorge | Urología |

ATENCIÓN PRIMARIA

| COORDINADORES DE EQUIPOS | |
|-------------------------------------|---------------------------|
| Nombres | E.A.P. |
| Módenes Casillas, Juan Carlos | Alburquerque |
| Sánchez Soto, Joaquín | Alconchel |
| Espigares Arroyo, Manuel | Badajoz-La Paz |
| Pérez Torralba, Tomás | Badajoz-Cerro Gordo |
| Cobaleda Polo, Jesús | Badajoz-Ciudad Jardín |
| Maynar Mariño, María de los Ángeles | Badajoz-El Progreso |
| Botana del Arco, Isabel María | Badajoz-San Fernando |
| García Concellón, Antonio | Badajoz-San Roque |
| Macías Corbacho, Antonio | Badajoz-Suerte Saavedra |
| López Bernaldez, Carlos | Badajoz-Valdepasillas |
| Esteban Márquez, Juan José | Badajoz-Zona Centro |
| Barrena Torres, Juan Alonso | Barcarrota |
| Pérez García, Venancio Jesús | C. Farmacéutico de E.A.P |
| Gutiérrez Méndez, José Luís | Gévora |
| Gil Llinás, María Soterraño | Jerez de los Caballeros |
| Carretero Corrales, María José | La Roca de la Sierra |
| Gómez Cruz, David Cristóbal | Montijo |
| Vilaplana García, Consuelo | Oliva de la Frontera |
| Paredes Rodríguez, José Ángel | Olivenza |
| Moreno Romero, Margarita | Pac Perpetuo Socorro |
| Carpi Abad, Manuel | Pueblonuevo del Guadiana |
| Martínez de la Concha, Manuel | San Vicente de Alcántara |
| Abejas Juárez, José María | Santa Marta de los Barros |
| Peinado Rodríguez, Mariano | Talavera la Real |

| COORDINADORES DE EQUIPOS | |
|---------------------------|-----------------------|
| Nombres | E.A.P. |
| Torres Vázquez, Juan José | Villanueva del Fresno |

| SERVICIOS TRANSVERSALES Y UNIDADES DE APOYO DEL ÁREA | |
|--|-----------------------------|
| Nombres | COORDINADORES |
| Cordero Torres, Juan Antonio | UME (Badajoz) |
| Cuenda Corrales, Aquilino | C.E.D.E.X. |
| Galán Moreno, Fernando | Equipos de Salud Mental I |
| Pons García, Ángel Luís | UME (J. de los Caballeros) |
| Mota Vargas, Rafael | U. de Cuidados Paliativos. |
| Zapata Carrasco, María Dolores | Prog. de Salud Bucodental |
| Bolívar Perálvarez, Moisés | Eq. de Salud Mental Agudos |
| Elvira Peña, Leopoldo | Equipos de Salud Mental II. |
| Vidal Benito, María Yolanda | UME (San Vicente Alcántara) |

UNIDADES DE ÁMBITO REGIONAL

| UNIDADES DE ÁMBITO REGIONAL | |
|---------------------------------------|---------------------------------------|
| Nombres | COORDINADORES |
| Macedo Morales, María | C.E.R.H.A. |
| Redondo Moralo, María José | Coor. Regional de la Unidad Del Dolor |
| Parrilla Ramírez, José Luís | Coor. del Pidex |
| Pérez del Villar Grande, José Antonio | Unidad Básica de Prevención |



4. ATENCIÓN HOSPITALARIA

EVOLUCIÓN DE LA ACTIVIDAD ASISTENCIAL EN EL COMPLEJO HOSPITALARIO UNIVERSITARIO

| | 2009 | 2010 | 2011 | 2012 | 2013 | 2014 | 2015 | 2016 |
|--------------------------------|---------|---------|---------|---------|---------|---------|---------|---------|
| ÁREA DE HOSPITALIZACIÓN | | | | | | | | |
| Camas en funcionamiento | 889 | 882 | 831 | 831 | 831 | 831 | 848 | 827 |
| Ingresos urgentes | 22.208 | 21.895 | 22.087 | 21.619 | 20.877 | 20.455 | 20.291 | 19.658 |
| Ingresos programados | 10.603 | 10.865 | 10.103 | 10.866 | 11.177 | 11.506 | 10.989 | 12.656 |
| Estancias | 231.160 | 230.108 | 222.574 | 222.908 | 216.793 | 216.873 | 216.011 | 216.749 |
| Altas totales | 32.753 | 32.834 | 32.263 | 32.479 | 31.989 | 32.000 | 31.259 | 32.297 |
| Estancia media | 7,04 | 7,02 | 6,91 | 6,84 | 6,75 | 5,45 | 6,91 | 6,71 |
| ÁREA QUIRÚRGICA | | | | | | | | |
| Intervenciones programadas | 23.503 | 25.146 | 25.134 | 27.541 | 23.126 | 24.221 | 21.197 | 28.202 |
| Intervenciones urgentes | 4.243 | 4.226 | 4.209 | 3.992 | 3.755 | 3.891 | 3.833 | 3.789 |
| Total intervenciones | 27.746 | 29.372 | 29.343 | 31.533 | 26.881 | 28.112 | 25.030 | 32.152 |
| Cirugía Mayor Ambulatoria | 5.278 | 6.076 | 4.252 | 4.085 | 4.645 | 4.713 | 4.427 | 4.370 |
| ÁREA DE URGENCIAS | | | | | | | | |
| Urgencias atendidas | 156.075 | 148.968 | 150.871 | 144.576 | 144.029 | 144.099 | 147.536 | 149.281 |
| Urgencias / día | 427 | 408 | 496 | 396 | 395 | 395 | 404 | 135,958 |
| Presión de urgencias | 67,73% | 66,83% | 66,82% | 64,38% | 62,83% | 61,75% | 62,79% | 58,91 % |
| ÁREA DE CONSULTAS | | | | | | | | |
| Consultas Primeras | 163.665 | 173.112 | 161.554 | 170.588 | 159.507 | 162.866 | 167.478 | 169.395 |
| Consultas Sucesivas | 254.733 | 237.961 | 284.309 | 315.167 | 299.779 | 310.440 | 318.565 | 326.732 |
| Total consultas | 418.398 | 411.073 | 445.863 | 485.755 | 459.286 | 473.306 | 486.043 | 496.127 |
| Índice Sucesivas / Primeras | 1,56 | 1,37 | 1,76 | 1,85 | 1,88 | 1,91 | 1,90 | 1,93 |

| | 2009 | 2010 | 2011 | 2012 | 2013 | 2014 | 2015 | 2016 |
|------------------------------|---------|---------|---------|------|------|------|------|------|
| Índice de Complejidad | 1,67792 | 1,69027 | 1,68279 | 0,86 | 0,95 | 0,93 | 0,92 | 1 |
| IMAR** | 0,98 | 0,9 | 0,97 | 0,93 | 1,06 | 1,1 | 1,03 | 1,34 |
| ICAR*** | 1,12 | 1,16 | 1,02 | 0,94 | 0,79 | 0,82 | 0,92 | 0,93 |
| IRAR**** | 1,17 | 1,15 | 1,22 | 1,16 | 1,14 | 1,1 | 1,13 | 1,02 |

** Índice de mortalidad ajustado por riesgo

*** Índice de complicaciones ajustado por riesgo

**** Índice de readmisiones ajustado por riesgo

ACTIVIDAD POR HOSPITALES

| | HIC | HMI | HPS | CHUB |
|--------------------------------|-------|-------|-------|--------|
| ÁREA DE HOSPITALIZACIÓN | | | | |
| Camas en funcionamiento | 441 | 190 | 196 | 826 |
| Ingresos Programados | 5.718 | 3.167 | 3.771 | 12.656 |
| Ingresos Urgentes | 9.750 | 5.132 | 4.776 | 19.658 |

| | | | | |
|--------------------------------|---------|--------|--------|---------|
| Ingresos Totales | 15.468 | 8.299 | 8.547 | 32.314 |
| Estancias | 130.911 | 30.782 | 55.056 | 216.749 |
| Estancia Media | 8,46 | 3,71 | 6,44 | 6,71 |
| Traslados | 5.541 | 805 | 2.042 | 8.388 |
| Traslados Internos Parciales | 1.803 | 185 | 785 | 2.773 |
| Altas por Traslado Interno | 5.520 | 824 | 2.056 | 8.400 |
| Pacientes Inicio de Período | 4.279 | 970 | 1.749 | 6.998 |
| Pacientes Fin de Período | 4.269 | 1.061 | 1.673 | 7.003 |
| ÁREA QUIRÚRGICA | | | | |
| Programados Hospitalización | 5.122 | 2.034 | 3.683 | 10.839 |
| Programados Ambulantes | 6.430 | 139 | 6.426 | 12.995 |
| Programados CMA | | 660 | 3.708 | 4.368 |
| No Programados Hospitalización | 34 | | 7 | 41 |
| No Programados Ambulantes | 48 | | 70 | 118 |
| No Programados CMA | | | 2 | 2 |
| Urgentes Hospitalización | 1.558 | 1.082 | 29 | 2.669 |
| Urgentes Ambulantes | 995 | 39 | 86 | 1.120 |
| Suspendidos Hospitalización | 6 | 2 | 4 | 12 |
| Suspendidos Ambulantes | 86 | | 42 | 128 |
| Suspendidos CMA | | 1 | 8 | 9 |
| Anulados Hospitalización | 2 | 1 | 2 | 5 |
| Anulados Ambulantes | 9 | | 13 | 22 |
| Anulados CMA | | | | |

| | HIC | HMI | HPS | CHUB |
|---------------------------------------|---------|---------|---------|---------|
| ÁREA DE URGENCIAS | | | | |
| Atenciones Urgencias | 62.640 | 42.596 | 44.046 | 149.281 |
| Atenciones Urgencias/Día | 171,15 | 116,38 | 120,34 | 135,958 |
| Atenciones Urgencias/ 1000 habitantes | 235,77 | 160,33 | 165,78 | 187,294 |
| Presión de urgencias | 68,41 % | 57,93 % | 42,68 % | 58,91 % |

| | CENTRO DE ESPECIALIDADES | | | | |
|---------------------------|--------------------------|---------|--------|--------|---------|
| | HIC | HMI | HPS | CHUB | |
| ÁREA DE CONSULTAS | | | | | |
| Consultas Primeras | 77.670 | 56.612 | 18.949 | 16.164 | 169.395 |
| Consultas Sucesivas | 132.636 | 153.111 | 31.698 | 9.287 | 326.732 |
| Índice Sucesivas/Primeras | 1,71 | 2,70 | 1,67 | 0,57 | 1,93 |
| Consultas Totales | 210.306 | 209.723 | 50.647 | 25.541 | 496.127 |

**RESUMEN POR CENTROS Y ESPECIALIDADES
HOSPITALIZACIÓN**

| HOSPITALIZACIÓN HIC | Ingresos Programas | Ingresos Urgentes | Traslados Internos Totales | Ingresos Totales | Estancias | Estancia Media | Traslados Internos Parciales | Altas por Traslado Interno | Índice de Ocupación Global | Índice de Rotación | Pacientes inicio de Período | Pacientes Fin de Período |
|-----------------------------------|--------------------|-------------------|----------------------------|------------------|----------------|----------------|------------------------------|----------------------------|----------------------------|--------------------|-----------------------------|--------------------------|
| Angiología y Cirugía Vascul ar | 425 | 314 | 187 | 739 | 6.670 | 9,03 | 137 | 176 | 97,09 | 3,33 | 230 | 226 |
| Anestesiología y Reanimación | 20 | 19 | 1.286 | 39 | 2.339 | 59,97 | | 1.267 | | | 76 | 74 |
| Cardiología | 614 | 1.050 | 633 | 1.664 | 10.193 | 6,13 | 62 | 605 | 70,77 | 3,58 | 346 | 341 |
| Cirugía Cardíaca | 327 | 48 | 60 | 375 | 4.465 | 11,91 | 2 | 10 | 45,54 | 1,19 | 142 | 145 |
| Cirugía General y Digestiva | 1.143 | 824 | 933 | 1.967 | 14.716 | 7,48 | 757 | 902 | 89,31 | 3,70 | 479 | 486 |
| Cirugía Maxilofacial | 287 | 128 | 124 | 415 | 1.773 | 4,27 | 116 | 124 | 86,32 | 6,26 | 51 | 52 |
| Cirugía Torácica | 414 | 173 | 165 | 587 | 3.225 | 5,49 | 139 | 161 | 118,78 | 6,70 | 108 | 112 |
| Digestivo | 278 | 922 | 120 | 1.200 | 10.811 | 9,01 | 42 | 158 | 108,68 | 3,74 | 358 | 343 |
| Endocrinología | 31 | 55 | 15 | 86 | 602 | 7,00 | | 11 | 28,76 | 1,27 | 16 | 15 |
| Hematología Clínica | 76 | 90 | 27 | 166 | 2.467 | 14,86 | 5 | 13 | 85,16 | 1,78 | 87 | 80 |
| Microbiología y Análisis Clínicos | | 1 | | 1 | 1 | 1,00 | | 1 | | | | |
| Medicina Interna | 100 | 1.269 | 192 | 1.369 | 14.584 | 10,65 | 18 | 205 | 152,90 | 4,45 | 471 | 474 |
| Neurocirugía | 636 | 276 | 374 | 912 | 5.848 | 6,41 | 266 | 322 | 83,79 | 4,05 | 197 | 202 |
| Nefrología | 83 | 301 | 104 | 384 | 3.673 | 9,57 | 30 | 63 | 75,67 | 2,45 | 118 | 113 |
| Neurofisiología Clínica | | 1 | | 1 | | | | 1 | | | | |
| Neumología | 98 | 607 | 103 | 705 | 6.780 | 9,62 | 11 | 41 | 98,03 | 3,16 | 226 | 235 |
| Neurología | 187 | 942 | 133 | 1.129 | 10.185 | 9,02 | 29 | 99 | 161,90 | 5,56 | 318 | 337 |
| Oncología | 39 | 479 | 45 | 518 | 4.091 | 7,90 | | 63 | 109,62 | 4,30 | 142 | 144 |
| Pediatría | | 1 | | 1 | 5 | 5,00 | | 1 | | | 1 | 1 |
| Psiquiatría | 6 | 410 | 24 | 416 | 7.371 | 17,72 | 1 | 12 | 84,13 | 1,47 | 249 | 236 |
| Radiología | 19 | | 25 | 19 | 48 | 2,53 | 12 | 16 | | | 1 | 1 |
| Oncología Radioterápica | 42 | 7 | 11 | 49 | 152 | 3,10 | 1 | 4 | | | 1 | 1 |
| Traumatología Cir. Ortopédica | 180 | 977 | 84 | 1.157 | 7.993 | 6,91 | 57 | 81 | 80,24 | 3,60 | 243 | 245 |
| Unidad Polivalente de Cuidados | 1 | 562 | 700 | 563 | 5.728 | 10,17 | | 1.037 | 52,22 | 1,59 | 176 | 162 |
| Urgencias | | 3 | | 3 | 2 | 0,67 | | 3 | | | | |
| Urología | 712 | 291 | 196 | 1.003 | 7.189 | 7,17 | 118 | 144 | 73,67 | 3,19 | 243 | 244 |
| Resultado total | 5.718 | 9.750 | 5.541 | 15.468 | 130.911 | 8,46 | 1.803 | 5.520 | 65,484 | 2,515 | 4.279 | 4.269 |

| HOSPITALIZACIÓN HMI | | Ingresos Programados | Ingresos Urgentes | Traslados Internos Totales | Ingresos Totales | Estancias | Estancia Media | Traslados Internos Parciales | Altas por Traslado Interno | Índice de Ocupación Global | Índice de Rotación | Pacientes inicio de Período | Pacientes Fin de Período |
|---------------------|--------------------------------|----------------------|-------------------|----------------------------|------------------|-----------|----------------|------------------------------|----------------------------|----------------------------|--------------------|-----------------------------|--------------------------|
| HOSPITALIZACIÓN HMI | Anestesiología y Reanimación | | | 27 | | 1 | X | | 27 | | | | |
| | Cirugía General y Digestiva | 54 | | 1 | 54 | 60 | 1,11 | 1 | 1 | | | 3 | 7 |
| | Cirugía Maxilofacial | 24 | | 1 | 24 | 4 | 0,17 | | | | | | |
| | Cirugía Pediátrica | 880 | 217 | 82 | 1.097 | 2.151 | 1,96 | 18 | 215 | 37,76 | 5,97 | 66 | 65 |
| | Ginecología y Obstetricia | 847 | 3.255 | 133 | 4.102 | 14.133 | 3,45 | 71 | 146 | 45,56 | 4,10 | 467 | 478 |
| | Hematología Clínica | 60 | 48 | 15 | 108 | 436 | 4,04 | 1 | 7 | 60,22 | 4,62 | 18 | 27 |
| | Medicina Interna | | 19 | 2 | 19 | 54 | 2,84 | | 2 | | | 2 | 11 |
| | Neurocirugía | 15 | | 5 | 15 | 33 | 2,20 | 2 | 7 | | | 1 | 1 |
| | Oftalmología | 114 | 6 | 2 | 120 | 123 | 1,03 | | 3 | | | 2 | 7 |
| | Otorrinolaringología | 510 | 38 | 31 | 548 | 485 | 0,89 | 1 | 13 | 67,83 | 23,76 | 18 | 29 |
| | Pediatría | 348 | 1.521 | 465 | 1.869 | 12.874 | 6,89 | 68 | 357 | 42,27 | 1,90 | 378 | 369 |
| | Traumatología Cir. Ortopédica | 315 | 28 | 38 | 343 | 427 | 1,24 | 23 | 44 | 81,18 | 20,21 | 15 | 66 |
| | Unidad Polivalente de Cuidados | | | 3 | | 1 | X | | 2 | | | | 1 |
| | Resultado total | 3.167 | 5.132 | 805 | 8.299 | 30.782 | 3,71 | 185 | 824 | 25,755 | 5,506 | 970 | 1.061 |

| HOSPITALIZACIÓN HPS | Ingresos Programados | Ingresos Urgentes | Traslados Internos Totales | Ingresos Totales | Estancias | Estancia Media | Traslados Internos Parciales | Altas por Traslado Interno | Índice de Ocupación Global | Índice de Rotación | Pacientes inicio de Periodo | Pacientes Fin de Periodo |
|-----------------------------------|----------------------|-------------------|----------------------------|------------------|----------------|----------------|------------------------------|----------------------------|----------------------------|--------------------|-----------------------------|--------------------------|
| Cardiología | 1 | | | 1 | | | | 1 | | | | |
| Cirugía General y Digestiva | 493 | 5 | 13 | 498 | 672 | 1,35 | 5 | 12 | 9,52 | 2,19 | 23 | 18 |
| Cirugía Pediátrica | 2 | | | 2 | 2 | 1,00 | | 2 | | | | |
| Dermatología | 1 | 1 | | 2 | 11 | 5,50 | | | | | | |
| Digestivo | | 1 | | 1 | 1 | 1,00 | | 1 | | | | |
| Ginecología y Obstetricia | 1 | 1 | | 2 | 4 | 2,00 | | 1 | | | | |
| Hematología Clínica | 76 | 16 | 20 | 92 | 612 | 6,65 | 1 | 10 | | | 22 | 19 |
| Medicina Interna | 263 | 4.336 | 73 | 4.599 | 40.075 | 8,71 | 16 | 282 | 101,27 | 3,60 | 1.285 | 1.292 |
| Neumología | 1 | | | 1 | 2 | 2,00 | | | | | | |
| Neurología | | | 2 | | 12 | X | | | | | | |
| Oftalmología | 558 | 80 | 3 | 638 | 1.440 | 2,26 | | 4 | 59,11 | 8,12 | 45 | 40 |
| Oncología | | 2 | | 2 | 2 | 1,00 | | 2 | | | | |
| Otorrinolaringología | 638 | 201 | 137 | 839 | 2.330 | 2,78 | 112 | 134 | 63,68 | 7,11 | 88 | 83 |
| Pediatría | 45 | 16 | 19 | 61 | 412 | 6,75 | 4 | 12 | | | 13 | 2 |
| Psiquiatría | | | 2 | | 14 | X | | | | | | |
| Rehabilitación | 1 | | | 1 | 1 | 1,00 | | 1 | | | | |
| Reumatología | | 1 | 1 | 1 | 3 | 3,00 | | | | | | |
| Traumatología Cir. Ortopédica | 1.690 | 9 | 661 | 1.699 | 5.776 | 3,40 | 647 | 663 | 51,47 | 4,69 | 157 | 102 |
| Unidad Polivalente de Cuidados | | 31 | 912 | 31 | 1.524 | 49,16 | | 922 | 34,71 | 0,22 | 43 | 42 |
| Unidad de Cuidados Paliativos | 1 | 75 | 199 | 76 | 2.162 | 28,45 | | 8 | 84,52 | 0,92 | 73 | 75 |
| Urgencias | | 1 | | 1 | 1 | 1,00 | | 1 | | | | |
| Resultado total | 3.771 | 4.776 | 2.042 | 8.547 | 55.056 | 6,44 | 785 | 2.056 | 19,252 | 1,413 | 1.749 | 1.673 |
| TOTAL HOSPITALIZACIÓN CHUB | 12.656 | 19.658 | 8.388 | 32.314 | 216.749 | 6,71 | 2.773 | 8.400 | 57,963 | 2,917 | 6.998 | 7.003 |

ACTIVIDAD QUIRÚRGICA

| ACTIVIDAD QUIRÚRGICA HIC | Prog. Hospit | Prog. Ambul | Prg. CMA | No Prog. Hospit | No Prog. Ambul | No Prg. CMA | Urgen Hosp. | Urgen Ambul | Suspend. Hosp. | Suspend. Ambul. | Susp. CMA | Anul. Hosp | Anul. Amb | Anul. CMA |
|--------------------------------|--------------|-------------|----------|-----------------|----------------|-------------|-------------|-------------|----------------|-----------------|-----------|------------|-----------|-----------|
| | | | | | | | | | | | | | | |
| UQ CIR. VASCULAR HIC | 724 | 113 | | 3 | 1 | | 141 | 87 | | | | | | |
| UQ CIR. CARDIACA HIC | 379 | | | 1 | | | 65 | 4 | | | | | | |
| 11UQCCD | 573 | 3 | | 8 | 2 | | 655 | 167 | 1 | | | | | |
| UQ CIRUGÍA GENERAL CUPO 1 HIC | 1 | | | 4 | | | 30 | 6 | | | | | | |
| UQ CIR. HEPATOBILIAR HIC | 431 | 1 | | 1 | 1 | | 68 | 35 | | | | | | |
| UQ CIR. MAXILOFACIAL HIC | 319 | 4.103 | | 1 | 28 | | 56 | 396 | | 79 | | 1 | 5 | |
| UQ CIR. TORÁCICA HIC | 365 | 20 | | 2 | 2 | | 26 | 9 | 1 | | | | | |
| UQ DERMATOLOGÍA HIC | | 1.196 | | 1 | 1 | | | 22 | | 4 | | | 4 | |
| UQ DIGESTIVO HIC | 10 | 1 | | | | | 12 | 5 | | | | | | |
| UQ HEMATOLOGÍA HIC | | | | | | | 1 | | | | | | | |
| UQ NEUROCIRUGÍA HIC | 644 | 115 | | 5 | 3 | | 171 | 49 | 1 | 1 | | | | |
| UQ NEUMOLOGÍA HIC | 36 | 2 | | | | | 6 | 5 | | | | | | |
| UQ OFTALMOLOGÍA HIC | | | | | | | 2 | 7 | | | | | | |
| UQ OTORRINORINGOLOGÍA HIC | 44 | | | | | | 2 | 1 | | | | | | |
| UQ PSIQUIATRÍA HIC | 16 | | | 1 | 1 | | 8 | 3 | 1 | | | | | |
| UQ RADIOLOGÍA HIC | 1 | | | | | | | | | | | | | |
| UQ TRAUMATOLOGÍA HIC | 626 | 128 | | 2 | 6 | | 193 | 104 | 2 | | | 1 | | |
| UQ UROLOGÍA HIC | 818 | 294 | | 4 | 3 | | 115 | 83 | | | | | | |
| UQ GINE Y OBSTETRICIA HMI | | | | | | | 1 | 1 | | | | | | |
| UQ OBSTETRICIA HMI | | | | | | | 1 | | | | | | | |
| UQ TRAUMATOLOGÍA HPS | 116 | 1 | | | | | 1 | | | | | | | |
| UQ ANESTESIA QUIRÓFANOS CHUB | 19 | 453 | | | | | 3 | 11 | | 2 | | | | |
| UNIDAD QUIRÚRGICA EXTERNA CHUB | | | | 1 | | | 1 | | | | | | | |
| Resultado total | 5.122 | 6.430 | | 34 | 48 | | 1.558 | 995 | 6 | 86 | | 2 | 9 | |

| ACTIVIDAD QUIRÚRGICA HMI | Prog. Hospital | Prog. Ambul | Prg. CMA | No Prog. Hospit | No Prog. Ambul | No Prg. CMA | Urgen Hosp. | Urgen Ambul | Suspend Hosp. | Suspend Ambul. | Susp CMA | Anul. Hosp | Anul. Amb | Anul CMA |
|-------------------------------|----------------|-------------|----------|-----------------|----------------|-------------|-------------|-------------|---------------|----------------|----------|------------|-----------|----------|
| | | | | | | | | | | | | | | |
| UQ CIR. MAXILOFACIAL HIC | 23 | 1 | | | | | 3 | | | | | | | |
| UQ HEMATOLOGÍA HIC | | | | | | | 1 | | | | | | | |
| UQ OTORRINORINGOLOGÍA HIC | 1 | | | | | | 3 | | | | | | | |
| UQ CERHA HMI | | | 528 | | | | 1 | | 1 | | | | | |
| UQ CIRUGÍA PEDIÁTRICA HMI | 828 | 92 | | | | | 158 | 8 | 1 | | | | | |
| 12UQDIGP | 10 | | | | | | 6 | 2 | | | | | | |
| UQ GINE Y OBSTETRICIA HMI | 517 | 16 | 131 | | | | 846 | 19 | | | 1 | 1 | | |
| 12UQHEMP | 126 | 2 | | | | | 9 | 2 | | | | | | |
| 12UQNCRP | 26 | | | | | | 12 | 1 | | | | | | |
| UQ OBSTETRICIA HMI | | | | | | | 8 | | | | | | | |
| 12UQOFTP | 54 | 6 | | | | | 1 | | | | | | | |
| 12UQORLP | 442 | 1 | | | | | 15 | 2 | | | | | | |
| 12UQTRAP | 3 | | | | | | 14 | 4 | | | | | | |
| UQ CIR. MAMA Y ENDOCRINOLOGIA | 4 | 21 | 1 | | | | 2 | 1 | | | | | | |
| UQ TRAUMATOLOGÍA HPS | | | | | | | 2 | | | | | | | |
| UQ ANESTESIA QUIRÓFANOS CHUB | | | | | | | 1 | | | | | | | |
| Resultado total | 2.034 | 139 | 660 | | | | 1.082 | 39 | 2 | | 1 | 1 | | |

| | ACTIVIDAD QUIRÚRGICA HPS | Prog. Hospit | Prog. Ambu. | Prg. CMA | No Prog. Hospit | No Prog. Ambu | No Prg. CMA | Urgen Hosp. | Urgen Ambul. | Suspen d. Hosp. | Suspen d. Ambul. | Susp. CMA | Anul Hosp | Anul Amb | Anul CMA |
|--|-------------------------------|---------------|--------------|-----------|-----------------|---------------|--------------|--------------|--------------|-----------------|------------------|-----------|-----------|----------|----------|
| | | | | | | | | | | | | | | | |
| ACTIVIDAD QUIRÚRGICA HPS | UQ CIR. VASCULAR HIC | | | 194 | | | | | | | | | | | |
| | UQ DERMATOLOGÍA HIC | | 1 | | | | | | | | | | | | |
| | UQ OFTALMOLOGÍA HIC | | | | | | | 1 | | | | | | | |
| | UQ OTORRINORINGOLOGÍA HIC | | | | | | | 2 | | | | | | | |
| | 12UQOFTP | | | | | 1 | | | 3 | | | | | | |
| | 12UQORLP | | 1 | | | | | | 2 | | | | | | |
| | 12UQTRAP | 141 | 11 | | | | | | | | | | | | |
| | UQ CIR. CMA HPS | 4 | 3.595 | 1.792 | | 50 | | | 18 | | 14 | 2 | | 12 | |
| | UQ CIR. MAMA Y ENDOCRINOLOGIA | 503 | 102 | 2 | | 2 | | | 5 | 1 | 4 | | | | |
| | UQ DERMATOLOGÍA HPS | | 157 | | | 1 | | | | | | | | | |
| | UQ ODONTOLOGÍA AP HPS | 1 | 24 | 155 | | | | | | | | 1 | | | |
| | UQ OFTALMOLOGÍA HPS | 617 | 1.876 | 1.368 | 4 | 11 | 2 | 8 | 38 | 1 | 19 | 4 | | 1 | |
| | UQ OFTALMOLOGÍA CUPO 2 HPS | | 1 | | | | | 1 | | | | | | | |
| | UQ OTORRINOLARINGOLOGÍA HPS | 639 | 210 | 195 | 2 | 5 | | 17 | 20 | 1 | 3 | 1 | 2 | | |
| | UQ TRAUMATOLOGÍA HPS | 1.778 | 448 | 2 | 1 | | | | | 1 | 2 | | | | |
| Resultado total | 3.683 | 6.426 | 3.708 | 7 | 70 | 2 | 29 | 86 | 4 | 42 | 8 | 2 | 13 | | |
| TOTAL ACTIVIDAD QUIRÚRGICA CHUB | 10.839 | 12.995 | 4.368 | 41 | 118 | 2 | 2.669 | 1.120 | 12 | 128 | 9 | 5 | 22 | | |

CONSULTAS EXTERNAS

| | CONSULTAS EXTERNAS | Consultas | | | |
|------------------------|------------------------------|-----------|-----------|---------------------------|---------|
| | HIC | Primeras | Sucesivas | Índice Sucesivas/Primeras | Totales |
| CONSULTAS EXTERNAS HIC | Angiología y Cirugía Vascul. | 3.490 | 3.497 | 1,00 | 6.987 |
| | Alergología | 2.913 | 6.841 | 2,35 | 9.754 |
| | Anestesiología y Reanimación | 5.834 | | | 5.834 |
| | Cardiología | 3.620 | 11.786 | 3,26 | 15.406 |
| | Cirugía Cardíaca | 382 | 536 | 1,40 | 918 |
| | Cirugía General y Digestiva | 2.258 | 5.808 | 2,57 | 8.066 |
| | Cirugía Maxilofacial | 5.353 | 9.834 | 1,84 | 15.187 |
| | Cirugía Torácica | 605 | 1.452 | 2,40 | 2.057 |
| | Dermatología | 705 | 107 | 0,15 | 812 |
| | Digestivo | 4.545 | 11.360 | 2,50 | 15.905 |
| | Endocrinología | 3.841 | 11.372 | 2,96 | 15.213 |
| | Farmacia | 11 | 3 | 0,27 | 14 |
| | Hematología Clínica | 2.499 | 10.214 | 4,09 | 12.713 |
| | Inmunología | 59 | 289 | 4,90 | 348 |

| | CONSULTAS EXTERNAS | Consultas | | | |
|--|-------------------------------|---------------|----------------|---------------------------|----------------|
| | HIC | Primeras | Sucesivas | Índice Sucesivas/Primeras | Totales |
| | Medicina Interna | 1.033 | 3.035 | 2,94 | 4.068 |
| | Medicina Nuclear | 98 | 1 | 0,01 | 99 |
| | Medicina Preventiva | 85 | 26 | 0,31 | 111 |
| | Neurocirugía | 1.821 | 5.613 | 3,08 | 7.434 |
| | Nefrología | 455 | 6.172 | 13,56 | 6.627 |
| | Neurofisiología Clínica | 591 | 288 | 0,49 | 879 |
| | Neumología | 4.120 | 8.170 | 1,98 | 12.290 |
| | Neurología | 4.959 | 12.345 | 2,49 | 17.304 |
| | Oncología | 1.082 | 18.842 | 17,41 | 19.924 |
| | Radiología | 153 | 35 | 0,23 | 188 |
| | Oncología Radioterápica | 1.885 | 14.196 | 7,53 | 16.081 |
| | Traumatología Cir. Ortopédica | 28 | 1 | 0,04 | 29 |
| | Urología | 4.187 | 11.288 | 2,70 | 15.475 |
| | Resultado | 56.612 | 153.111 | 2,70 | 209.723 |

| | CONSULTAS EXTERNAS HMI | Consultas | | | |
|-------------------------------|------------------------------|---------------|---------------|---------------------------|---------------|
| | | Primeras | Sucesivas | Índice Sucesivas/Primeras | Totales |
| CONSULTAS EXTERNAS HMI | Anestesiología y Reanimación | 4.689 | | | 4.689 |
| | Cirugía Pediátrica | 1.821 | 2.962 | 1,63 | 4.783 |
| | Farmacia | 2 | | | 2 |
| | Ginecología y Obstetricia | 8.041 | 18.134 | 2,26 | 26.175 |
| | Hematología Clínica | 269 | 1.651 | 6,14 | 1.920 |
| | Neurocirugía | 161 | 411 | 2,55 | 572 |
| | Neurofisiología Clínica | 2 | | | 2 |
| | Pediatría | 3.964 | 8.540 | 2,15 | 12.504 |
| | Resultado | 18.949 | 31.698 | 1,67 | 50.647 |

| | CONSULTAS EXTERNAS HPS | Consultas | | | Totales |
|------------------------|-------------------------------|-----------|-----------|---------------------------|---------|
| | | Primeras | Sucesivas | Índice Sucesivas/Primeras | |
| CONSULTAS EXTERNAS HPS | Anestesiología y Reanimación | 4.603 | 3 | 0,00 | 4.606 |
| | Cardiología | 2.248 | 3.730 | 1,66 | 5.978 |
| | Cirugía General y Digestiva | 7.030 | 2.722 | 0,39 | 9.752 |
| | CENTRO REG. CRIBADOS | 42 | 1 | 0,02 | 43 |
| | Dermatología | 300 | | | 300 |
| | Endocrinología | 9 | | | 9 |
| | Farmacia | 5 | 5 | 1,00 | 10 |
| | Medicina Interna | 226 | 18 | 0,08 | 244 |
| | Neurocirugía | 3 | 151 | 50,33 | 154 |
| | Nefrología | 692 | 2.137 | 3,09 | 2.829 |
| | Neumología | 3 | 9 | 3,00 | 12 |
| | Neurología | 7 | 3 | 0,43 | 10 |
| | Oftalmología | 17 | 7 | 0,41 | 24 |
| | Oncología | 6 | 6 | 1,00 | 12 |
| | Pediatría | 8 | 52 | 6,50 | 60 |
| | PREV. RIESGOS LABORALES | 131 | 1 | 0,01 | 132 |
| | Radiología | 176 | 9 | 0,05 | 185 |
| | Reumatología | 130 | 182 | 1,40 | 312 |
| | Traumatología Cir. Ortopédica | 528 | 251 | 0,48 | 779 |
| Resultado | 16.164 | 9.287 | 0,57 | 25.451 | |

| | CONSULTAS EXTERNAS CEP | Consultas | | | Totales |
|---|-------------------------------|-----------|-----------|---------------------------|---------|
| | | Primeras | Sucesivas | Índice Sucesivas/Primeras | |
| CONSULTAS EXTERNAS CENTRO DE ESPECIALIDADES | Anestesiología y Reanimación | 1.761 | | | 1.761 |
| | Cirugía General y Digestiva | 1.723 | 7.435 | 4,32 | 9.158 |
| | Dermatología | 9.386 | 5.954 | 0,63 | 15.340 |
| | Digestivo | 5 | 3 | 0,60 | 8 |
| | Endocrinología | 9 | 1 | 0,11 | 10 |
| | Ginecología y Obstetricia | 3.129 | 10.276 | 3,28 | 13.405 |
| | Medicina Interna | 3.369 | 5.088 | 1,51 | 8.457 |
| | Neumología | 4 | 3 | 0,75 | 7 |
| | Neurología | 6 | 3 | 0,50 | 9 |
| | Oftalmología | 17.066 | 27.428 | 1,61 | 44.494 |
| | Otorrinolaringología | 8.984 | 11.617 | 1,29 | 20.601 |
| | Pediatría | 3.055 | 10.083 | 3,30 | 13.138 |
| | Rehabilitación | 11.575 | 19.071 | 1,65 | 30.646 |
| | Reumatología | 2.210 | 3.986 | 1,80 | 6.196 |
| | Traumatología Cir. Ortopédica | 15.362 | 31.368 | 2,04 | 46.730 |
| | Urgencias | 11 | 2 | 0,18 | 13 |
| | Urología | 15 | 318 | 21,20 | 333 |
| | Resultado | 77.670 | 132.636 | 1,71 | 210.306 |
| TOTAL CONSULTAS EXTERNAS CHUB | 169.395 | 326.732 | 1,93 | 496.127 | |

INDICADORES DE RENDIMIENTO HOSPITALARIO

| | COMPLEJO HOSPITALARIO DE BADAJOZ |
|----------------------------|----------------------------------|
| Altas (ALTAS TOTALES) | 30.9256 |
| Inliers (ALTAS DEPURADAS) | 28.285 |
| P.M. APR (PESO) | 0,9060 |
| E.M. (EM) | 7,27 |
| E.M. Inliers (EMH) | 5,86 |
| E.M. Norma (EME) | 5,60 |
| IEMA | 1,1286 |
| IC | 0,9267 |
| Estancias Evitables Inlier | 18.890,31 |
| % GRD Inespecíficos | 2,49 |
| Media Diagnósticos | 5,92 |
| Media Procedimientos | 2,26 |

ACTIVIDAD POR SERVICIOS ALERGOLOGÍA

| Personal | |
|------------------------------------|---|
| Jefe de Sección | 1 |
| Facultativos especialistas de Área | 4 |
| Residentes | 3 |
| Supervisor | 1 |
| Enfermeros / as | 4 |
| Auxiliares de enfermería | 4 |
| Personal administrativo | 2 |

| Recursos | |
|---------------------------------|---|
| Consultas Médicas HIC | 5 |
| Unidad Alergia Medicamentos HIC | 1 |
| Unidad Pruebas Alimentos HMI | 1 |

| Actividad de Consultas | |
|----------------------------------|-------|
| Hospital Infanta Cristina | |
| Primeras consultas | 2069 |
| Consultas sucesivas | 6454 |
| Total consultas | 8.523 |
| Relación sucesivas/primeras | 2,35 |

| Actividad de la Cartera de Servicio | |
|---|-------------|
| Hospital Infanta Cristina | |
| • Interconsultas | 48 |
| • Primeras Consultas No Programadas (Urgencias – Preferentes) | 256 |
| Consultas Externas | 213 |
| Unidad Alergia Medicamentos | 43 |
| • Consultas Sucesivas No Programadas | 611 |
| Consultas Externas | 229 |
| Unidad Alergia Medicamentos | 382 |
| • Pruebas Diagnósticas | |
| ② Pruebas cutáneas | |
| Pricks (nº pacientes) | |
| Consultas Externas | 4278 |
| Unidad Alergia a Medicamentos | 993 |
| Total Pricks | 5271 |
| Intradermorreacciones (nº pacientes) | |
| Consultas Externas | 70 |
| Unidad Alergia a Medicamentos | 851 |
| Total Intradermorreacciones | 921 |
| Epicutáneas (nº pacientes) | |
| Consultas Externas | 618 |
| Unidad Alergia a Medicamentos | 146 |
| Total Epicutáneas | 764 |
| ② Espirometría | 688 |
| ③ Determinación FeNO | 1022 |
| ④ Provocaciones | |
| Medicamentos | 1845 |
| Alimentos | 73 |
| Otros | 54 |
| Total Provocaciones | 1972 |
| • Administración de Tratamientos | |
| ① Inmunoterapia (nº dosis) | 1345 |
| ② Inmunomoduladores (nº dosis) | 1084 |

| Actividad de la Cartera de Servicio | |
|--|-------------|
| ③ Inmunoglobulinas i.v. (nº dosis) | 23 |
| ③ C1 inhibidor | 96 |
| Total Nº Dosis | 2541 |
| • Desensibilizaciones | |
| Medicamentos (nº pruebas) | 42 |
| Alimentos (nº pruebas) | 99 |
| Total nº pruebas | 141 |
| • Extracciones | |
| Consultas Externas | 210 |
| Unidad Alergia a Medicamentos | 40 |
| Total Extracciones | 250 |
| Hospital Materno Infantil | |
| • Desensibilizaciones Alimentos (nº pruebas) | 303 |

CARDIOLOGÍA

| Personal | |
|------------------------------------|----|
| Jefe de Servicio | 1 |
| Jefe de Sección | 1 |
| Facultativos especialistas de Área | 16 |
| Residentes | 9 |
| Supervisores | 3 |
| Enfermeros / as * | 44 |
| Auxiliares de enfermería * | 42 |
| Personal administrativo | 3 |

A 31/12/2015 *Parte del personal de Enfermería y Auxiliares de enfermería está compartido con otras unidades asistenciales

| Recursos | |
|---|----|
| Camas de hospitalización de Cardiología | 32 |
| Camas de las Unidad de Coronarias | 8 |
| Consultas médicas | 5 |
| Salas Ecocardiografía | 1 |
| Salas Ergometría | 1 |
| Salas Hemodinámica | 2 |

| Actividad de Consultas | |
|----------------------------------|--------|
| Hospital Infanta Cristina | |
| Primeras consultas | 3.620 |
| Consultas sucesivas | 11.786 |
| Total consultas | 15.406 |
| Relación sucesivas/primeras | 3,26 |
| Hospital Perpetuo Socorro | |
| Primeras consultas | 2.248 |
| Consultas sucesivas | 3.730 |
| Total consultas | 5.978 |
| Relación sucesivas/primeras | 1,66 |
| Ingresos Totales | 1.804 |
| Estancias | 8.228 |
| Estancia Media | 4,56 |
| Traslados Internos Parciales | 62 |

| Actividad de Consultas | |
|----------------------------------|-------|
| Hospital Infanta Cristina | |
| Altas por Traslados Internos | 187 |
| Índice de Ocupación Global | 76,24 |
| Índice de Rotación | 4,87 |
| Pacientes Inicio de Periodo | 287 |
| Pacientes Fin de Periodo | 283 |

| Actividad de Hospitalización | |
|----------------------------------|-----|
| Hospital Infanta Cristina | |
| Cardiología | |
| Ingresos Programados | 613 |
| Ingresos Urgentes | 688 |
| Traslados Internos Totales | 503 |
| Hospital Perpetuo Socorro | |
| Cardiología | |
| Traslados Internos Totales | 0 |
| Ingresos Totales | 1 |
| Estancias | 0 |
| Estancia Media | 0 |
| Traslados Internos Parciales | 0 |

| Indicadores de Rendimiento Hospitalario y Calidad Cardiología-Coronarias | |
|---|------|
| Hospital Infanta Cristina | |
| Diagnósticos al alta | 7,41 |
| Procedimientos al alta | 2,88 |
| Peso medio | 1,55 |
| Índice de complejidad | 0,92 |
| Índice de estancia media ajustada | 1,14 |
| IMAR (Índice mortalidad ajustado por riesgo) | 0,85 |
| ICAR (Índice complicaciones ajustado por riesgo) | 0,79 |
| IRAR (Índice readmisiones ajustado por riesgo) | 0,62 |

| GRDS MÁS FRECUENTES | | | | |
|---------------------|---|-----------------------|---------|---------------|
| GRD | Descripción | Altas hospitalización | % Altas | % Altas Norma |
| 174 | PROCEDIMIENTOS CARDIOVASCULARES PERCUTÁNEOS CON IAM | 145 | 9,5% | 16,0% |
| 175 | PROCEDIMIENTOS CARDIOVASCULARES PERCUTÁNEOS SIN IAM | 123 | 8,0% | 17,5% |
| 161 | IMPLANTACIÓN DE DESFIBRILADOR CARDÍACO | 82 | 5,4% | 2,9% |
| 194 | INSUFICIENCIA CARDÍACA | 76 | 5,0% | 12,8% |
| 192 | CATETERISMO CARDÍACO PARA CARDIOPATÍA ISQUÉMICA | 65 | 4,2% | 5,3% |

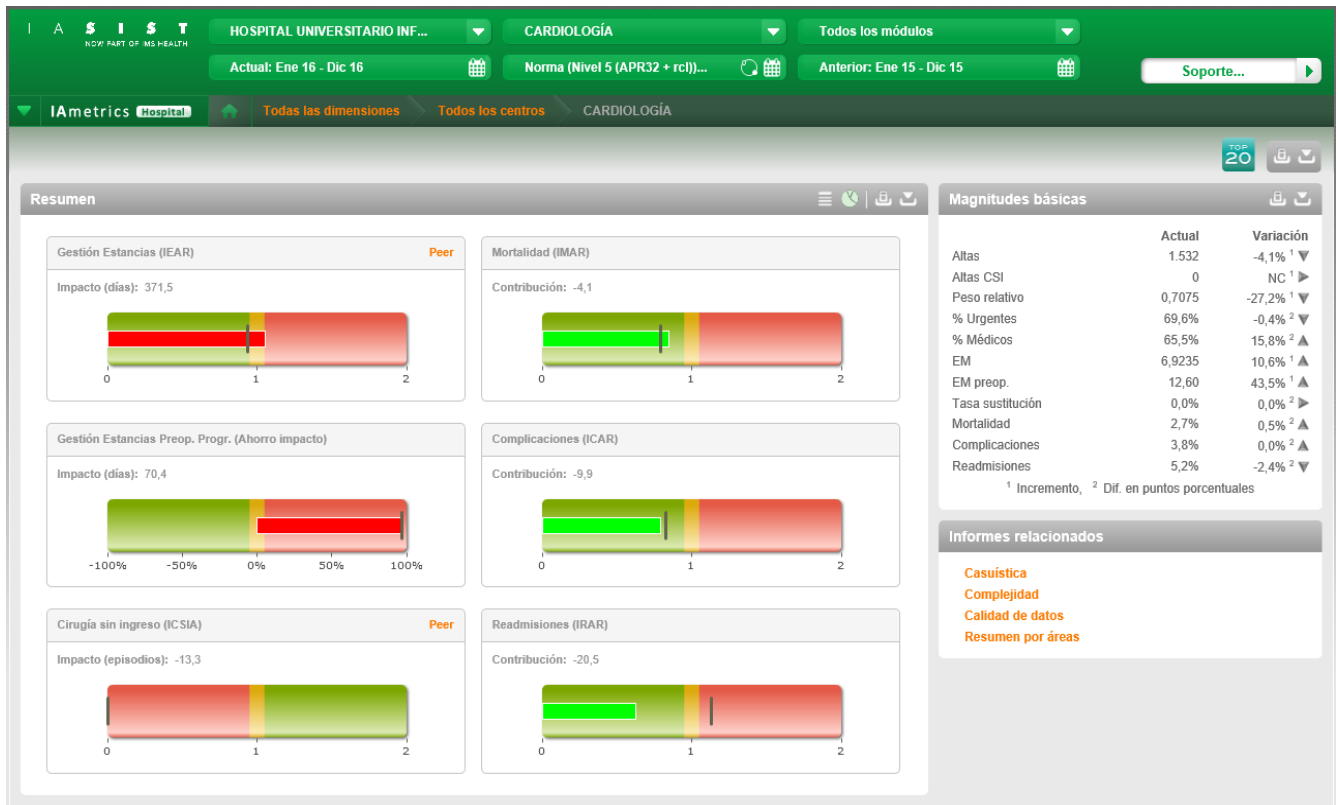

DIGESTIVO

| Personal | |
|------------------------------------|----|
| Jefe de Servicio | 1 |
| Facultativos especialistas de Área | 11 |
| Residentes | 4 |
| Supervisores | 2 |
| Enfermeros / as * | 16 |
| Auxiliares de enfermería * | 16 |
| Personal administrativo | 2 |

*A 31/12/2015. Parte del personal de Enfermería y Auxiliares de enfermería está compartido con otras unidades asistenciales

| Recursos | |
|--------------------------|----|
| Camas de hospitalización | 28 |
| Consultas externas | 2 |
| Salas Endoscopia | 2 |
| Salas Biopsia Hepática | 1 |

| Actividad de Consultas | |
|----------------------------------|--------|
| Hospital Infanta Cristina | |
| Primeras consultas | 4.545 |
| Consultas sucesivas | 11.360 |
| Total consultas | 15.905 |
| Relación sucesivas/primeras | 2,50 |
| Centro de Especialidades | |
| Primeras consultas | 5 |
| Consultas sucesivas | 3 |
| Total consultas | 8 |
| Relación sucesivas/primeras | 0,60 |

| Actividad de Hospitalización | |
|----------------------------------|--------|
| Hospital Infanta Cristina | |
| Ingresos Programados | 278 |
| Ingresos Urgentes | 922 |
| Traslados Internos Totales | 120 |
| Ingresos Totales | 1.320 |
| Estancias | 10.811 |
| Estancia Media | 8,19 |
| Traslados Internos Parciales | 42 |
| Altas por Traslados Internos | 158 |
| Índice de Ocupación Global | 108,74 |
| Índice de Rotación | 4,11 |
| Pacientes Inicio de Periodo | 358 |
| Pacientes Fin de Periodo | 343 |

| Actividad de Hospitalización | |
|----------------------------------|---|
| Hospital Perpetuo Socorro | |
| Ingresos Programados | |
| Ingresos Urgentes | 1 |
| Traslados Internos Totales | |
| Ingresos Totales | 1 |
| Estancias | 1 |
| Estancia Media | |
| Traslados Internos Parciales | |
| Altas por Traslados Internos | 1 |
| Índice de Ocupación Global | |
| Índice de Rotación | |
| Pacientes Inicio de Periodo | |
| Pacientes Fin de Periodo | |

| Actividad Quirúrgica | |
|---|----|
| Hospital Infanta Cristina | |
| Intervenc. Programadas con hospitaliz. | 10 |
| Intervenciones programadas ambulantes | 1 |
| Intervenc. No programadas con hospitaliz. | |
| Intervenc. Urgentes con hospitalización | 12 |
| Intervenciones urgentes ambulantes | 5 |
| Intervenciones suspendidas ambulantes | |

| Indicadores de Rendimiento Hospitalario y Calidad | |
|---|------|
| Hospital Infanta Cristina | |
| Diagnósticos al alta | 7,53 |
| Procedimientos al alta | 2,82 |
| Peso medio | 0,98 |
| Índice de complejidad | 1,03 |
| Índice de estancia media ajustada | 1,15 |
| IMAR (Í. de mortalidad ajustado por riesgo) | 0,71 |
| ICAR (Í de complicaciones ajustado riesgo) | 1,41 |
| IRAR (Í. de readmisiones ajustado por riesgo) | 0,92 |

| GRDS MÁS FRECUENTES | | | | |
|----------------------------|---|------------------------------|----------------|----------------------|
| GRD | Descripción | Altas hospitalización | % Altas | % Altas Norma |
| 284 | TRASTORNOS DEL TRACTO Y VESÍCULA BILIAR | 127 | 10,9% | 9,0% |
| 254 | OTROS DIAGNÓSTICOS DEL APARATO DIGESTIVO | 93 | 8,0% | 7,4% |
| 264 | OTROS PROCEDIMIENTOS HEPATOBILIARES, PÁNCREAS Y ABDOMINALES | 58 | 5,0% | 1,2% |
| 282 | TRASTORNOS DE PÁNCREAS EXCEPTO NEOPLASIA MALIGNA | 50 | 4,3% | 9,6% |
| 283 | OTROS TRASTORNOS DE HÍGADO | 47 | 4,0% | 5,7% |

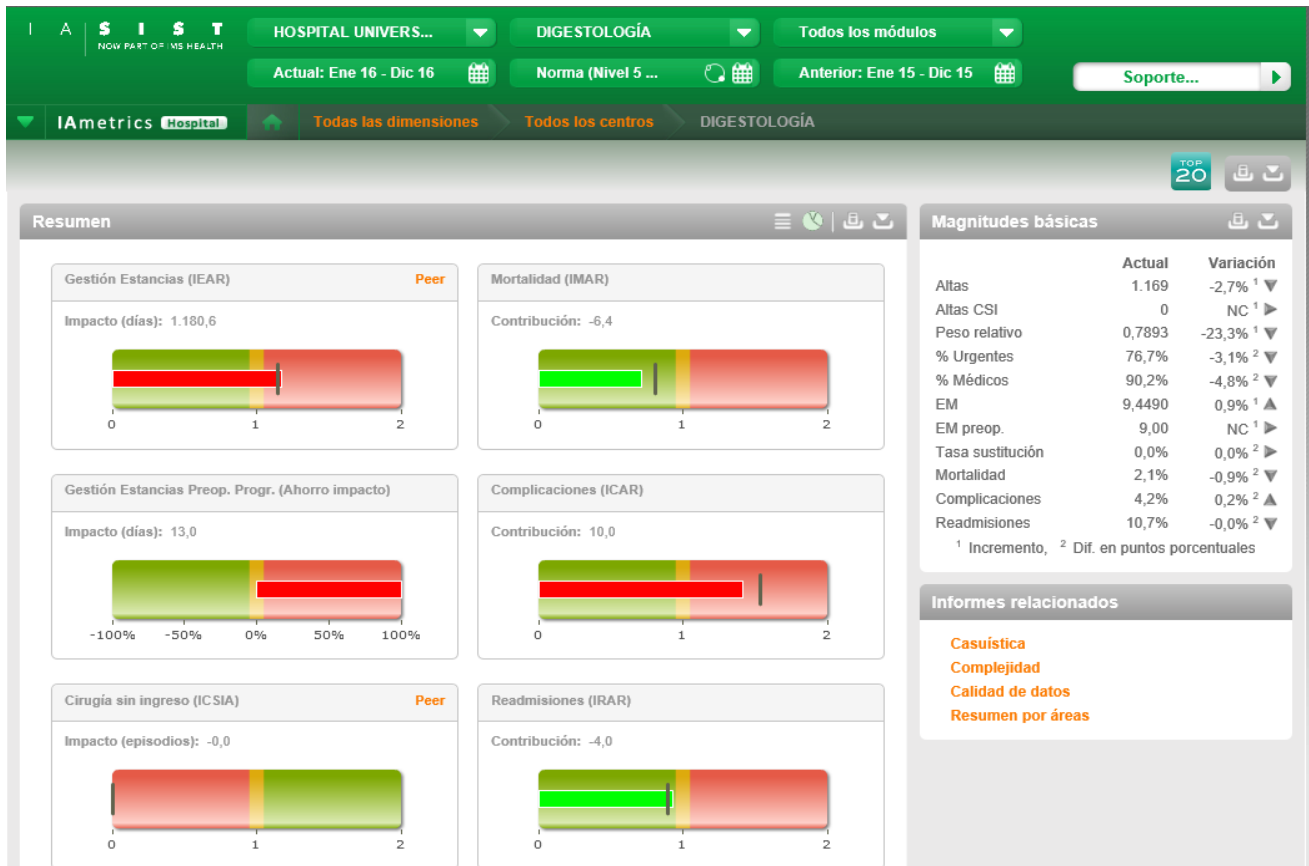

ENDOCRINOLOGÍA

| Personal | |
|------------------------------------|----|
| Jefe de Sección | 1 |
| Facultativos especialistas de Área | 5 |
| Residentes | 4 |
| Supervisores | 1 |
| Enfermeros / as * | 16 |
| Auxiliares de enfermería * | 15 |
| Personal administrativo | 1 |

A 31/12/2015 *Parte del personal de Enfermería y Auxiliares de enfermería está compartido con otras unidades asistenciales

| Recursos | |
|--------------------------|---|
| Camas de hospitalización | 6 |
| Consultas médicas | 4 |
| Consulta de Enfermería | 1 |

| Actividad de Consultas | |
|----------------------------------|--------|
| Hospital Infanta Cristina | |
| Primeras consultas | 3.841 |
| Consultas sucesivas | 11.372 |
| Total consultas | 15.213 |
| Relación sucesivas/primeras | 2,96 |
| Hospital Perpetuo Socorro | |
| Primeras consultas | 9 |
| Consultas sucesivas | |
| Total consultas | 9 |
| Relación sucesivas/primeras | |
| Centro de Especialidades | |
| Primeras consultas | 9 |
| Consultas sucesivas | 1 |
| Total consultas | 10 |

| Actividad de Consultas | |
|----------------------------------|------|
| Hospital Infanta Cristina | |
| Relación sucesivas/primeras | 0,11 |

| Actividad de Hospitalización | |
|----------------------------------|-------|
| Hospital Infanta Cristina | |
| Ingresos Programados | 31 |
| Ingresos Urgentes | 55 |
| Traslados Internos Totales | 15 |
| Ingresos Totales | 101 |
| Estancias | 602 |
| Estancia Media | 5,96 |
| Traslados Internos Parciales | |
| Altas por Traslados Internos | 11 |
| Índice de Ocupación Global | 28,98 |
| Índice de Rotación | 1,50 |
| Pacientes Inicio de Periodo | 16 |
| Pacientes Fin de Periodo | 15 |

| Indicadores de Rendimiento Hospitalario y Calidad | |
|---|------|
| Hospital Infanta Cristina | |
| Diagnósticos al alta | 5,11 |
| Procedimientos al alta | 1,00 |
| Peso medio | 0,60 |
| Índice de complejidad | 0,83 |
| Índice de estancia media ajustada | 1,07 |
| IMAR (Índice de mortalidad ajustado por riesgo) | 0,00 |
| ICAR (Índice de complicaciones ajustado por riesgo) | 0,93 |
| IRAR (Índice de readmisiones ajustado por riesgo) | 0,41 |

| GRDS MÁS FRECUENTES | | | | |
|---------------------|-----------------------------|-----------------------|---------|---------------|
| GRD | Descripción | Altas hospitalización | % Altas | % Altas Norma |
| 420 | DIABETES | 40 | 44,4% | 51,2% |
| 424 | OTRAS TRASTORNOS ENDOCRINOS | 23 | 25,6% | 26,3% |

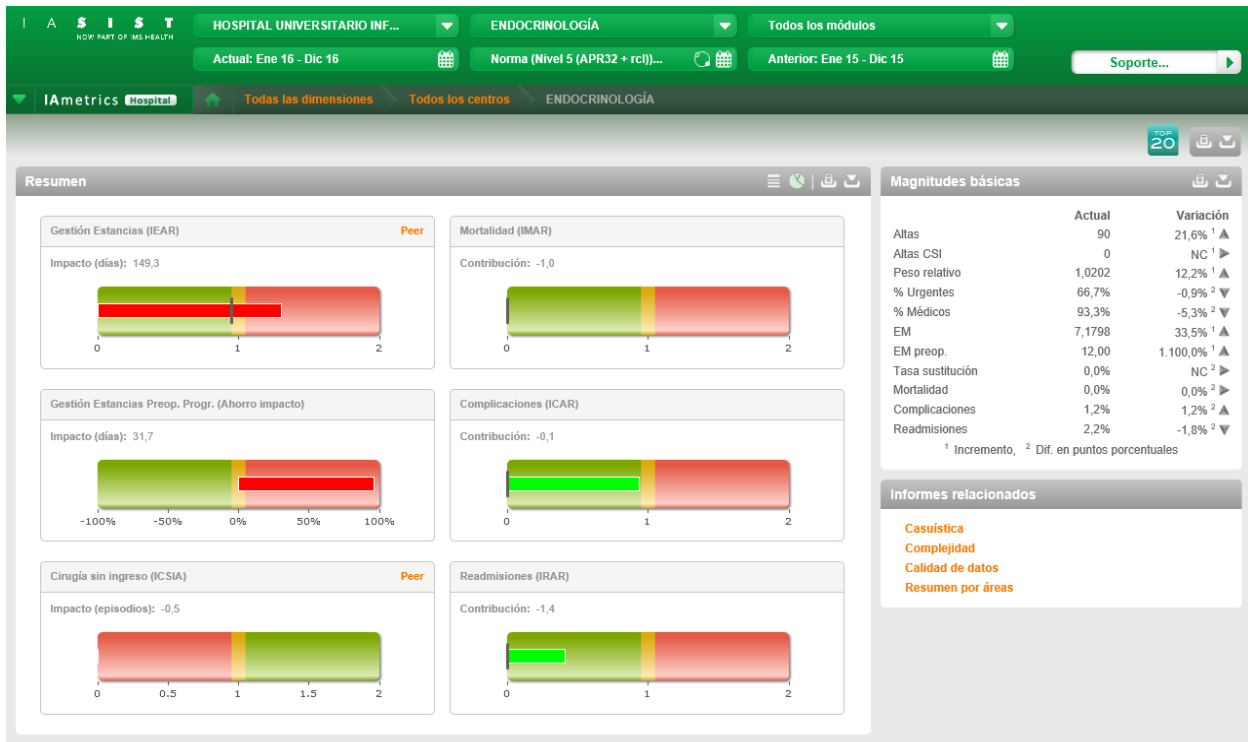

MEDICINA INTENSIVA

| Personal | |
|------------------------------------|----|
| Jefe de Servicio | 1 |
| Jefe de Sección | 2 |
| Facultativos especialistas de Área | 14 |
| Residentes | 10 |
| Supervisores | 2 |
| Enfermeros / as | 58 |
| Auxiliares de enfermería | 43 |
| Personal administrativo | 1 |

| Recursos | |
|--------------------------------|----|
| Camas de hospitalización HIC | 30 |
| Camas de hospitalización HPS | 6 |
| Total camas de Hospitalización | 36 |

| Actividad de Hospitalización | |
|--|-------|
| Hospital Infanta Cristina | |
| (Unidad de Cuidados Intensivos) | |
| Ingresos Programados | 1 |
| Ingresos Urgentes | 562 |
| Traslados Internos Totales | 700 |
| Ingresos Totales | 1.263 |
| Estancias | 5.728 |
| Estancia Media | 4,54 |
| Traslados Internos Parciales | |
| Altas por Traslados Internos | 1.037 |
| Índice de Ocupación Global | 52,26 |

| Actividad de Hospitalización | |
|----------------------------------|-------|
| Índice de Rotación | 3,57 |
| Pacientes Inicio de Periodo | 176 |
| Pacientes Fin de Periodo | 162 |
| Hospital Perpetuo Socorro | |
| (Unidad Polivalente) | |
| Ingresos Urgentes | 31 |
| Traslados Internos Totales | 912 |
| Ingresos Totales | 943 |
| Estancias | 1.524 |
| Estancia Media | 1,62 |
| Traslados Internos Parciales | |
| Altas por Traslados Internos | 922 |
| Índice de Ocupación Global | 34,76 |
| Índice de Rotación | 6,66 |
| Pacientes Inicio de Periodo | 43 |
| Pacientes Fin de Periodo | 42 |

| Indicadores de Rendimiento Hospitalario y Calidad | |
|---|-------|
| CHUB | |
| Diagnósticos al alta | 11,26 |
| Procedimientos al alta | 6,04 |
| Peso medio | 3,001 |
| Índice de complejidad | 1,66 |
| Índice de estancia media ajustada | 0,73 |

MEDICINA INTERNA

| Personal | |
|------------------------------------|----|
| Jefe de Servicio | 1 |
| Jefe de Sección | 2 |
| Facultativos especialistas de Área | 20 |
| Residentes | 15 |
| Supervisores | 6 |
| Enfermeros / as * | 63 |
| Auxiliares de enfermería * | 55 |
| Personal administrativo | 4 |

A 31/12/2015. *Parte del personal de Enfermería y Auxiliares de enfermería está compartido con otras unidades asistenciales

| Recursos | |
|--------------------------|-----|
| Camas de hospitalización | 148 |
| Consultas médicas | 6 |
| Sala de endoscopia | 1 |

| Actividad de Consultas | |
|----------------------------------|-------|
| Hospital Infanta Cristina | |
| Primeras consultas | 699 |
| Consultas sucesivas | 2.246 |
| Total consultas | 2.945 |
| Relación sucesivas/primeras | 3,21 |
| Hospital Perpetuo Socorro | |
| Primeras consultas | 226 |
| Consultas sucesivas | 18 |
| Total consultas | 244 |
| Relación sucesivas/primeras | 0,08 |
| Centro de Especialidades | |
| Primeras consultas | 3.369 |
| Consultas sucesivas | 5.088 |
| Total consultas | 8.457 |
| Relación sucesivas/primeras | 1,51 |

| Actividad de Hospitalización | |
|----------------------------------|--------|
| Hospital Infanta Cristina | |
| Ingresos Programados | 79 |
| Ingresos Urgentes | 1.168 |
| Traslados Internos Totales | 152 |
| Ingresos Totales | 1.399 |
| Estancias | 13.018 |
| Estancia Media | 9,31 |
| Traslados Internos Parciales | 15 |
| Altas por Traslados Internos | 174 |
| Índice de Ocupación Global | 170,70 |
| Índice de Rotación | 5,69 |
| Pacientes Inicio de Periodo | 417 |
| Pacientes Final de Periodo | 417 |

| Actividad de Hospitalización | |
|----------------------------------|--------|
| Hospital Perpetuo Socorro | |
| Ingresos Programados | 263 |
| Ingresos Urgentes | 4.336 |
| Traslados Internos Totales | 73 |
| Ingresos Totales | 4.672 |
| Estancias | 40.075 |
| Estancia Media | 8,58 |
| Traslados Internos Parciales | 16 |
| Altas por Traslados Internos | 282 |
| Índice de Ocupación Global | 100,99 |
| Índice de Rotación | 3,66 |
| Pacientes Inicio de Periodo | 1.285 |
| Pacientes Final de Periodo | 1.292 |

| Actividad de Hospitalización | |
|----------------------------------|------|
| Hospital Materno Infantil | |
| Ingresos Programados | |
| Ingresos Urgentes | 19 |
| Traslados Internos Totales | 2 |
| Ingresos Totales | 21 |
| Estancias | 54 |
| Estancia Media | 2,57 |
| Traslados Internos Parciales | |
| Altas por Traslados Internos | 2 |
| Índice de Ocupación Global | |
| Índice de Rotación | |
| Pacientes Inicio de Periodo | 2 |
| Pacientes Final de Periodo | 11 |

| Indicadores de Rendimiento Hospitalario y Calidad | |
|---|------|
| CHUB | |
| Diagnósticos al alta | 9,61 |
| Procedimientos al alta | 1,59 |
| Peso medio | 0,72 |
| Índice de complejidad | 1,08 |
| Índice de estancia media ajustada | 1,29 |
| IMAR (Índice de mortalidad ajustado por riesgo) | 1,23 |
| ICAR (Índice de complicaciones ajustado por riesgo) | 1,90 |
| IRAR (Índice de readmisiones ajustado por riesgo) | 0,88 |
| Hospital Perpetuo Socorro | |
| IMAR (Índice de mortalidad ajustado por riesgo) | 1,26 |
| ICAR (Índice de complicaciones ajustado por riesgo) | 1,89 |
| IRAR (Índice de readmisiones ajustado por riesgo) | 1,08 |

GRDS MÁS FRECUENTES

| GRD | Descripción | Altas hospitalización | % Altas | % Altas Norma |
|-----|---|-----------------------|---------|---------------|
| 194 | INSUFICIENCIA CARDÍACA | 441 | 7,9% | 12,6% |
| 144 | OTROS DIAGNÓSTICOS MENORES, SIGNOS Y SÍNTOMAS DE APARATO RESPIRATORIO | 399 | 7,2% | 13,8% |
| 133 | EDEMA PULMONAR Y FALLO RESPIRATORIO | 328 | 5,9% | 4,1% |
| 139 | OTRA NEUMONÍA | 317 | 5,7% | 10,5% |
| 140 | ENFERMEDAD PULMONAR OBSTRUCTIVA CRÓNICA | 276 | 4,9% | 7,2% |
| 463 | INFECCIONES DE RIÑÓN Y TRACTO URINARIO | 155 | 2,8% | 4,3% |
| 663 | OTRA ANEMIA Y TRASTORNOS HEMATOLÓGICOS Y DE ÓRGANOS HEMATOPOYÉTICOS | 136 | 2,4% | 1,6% |

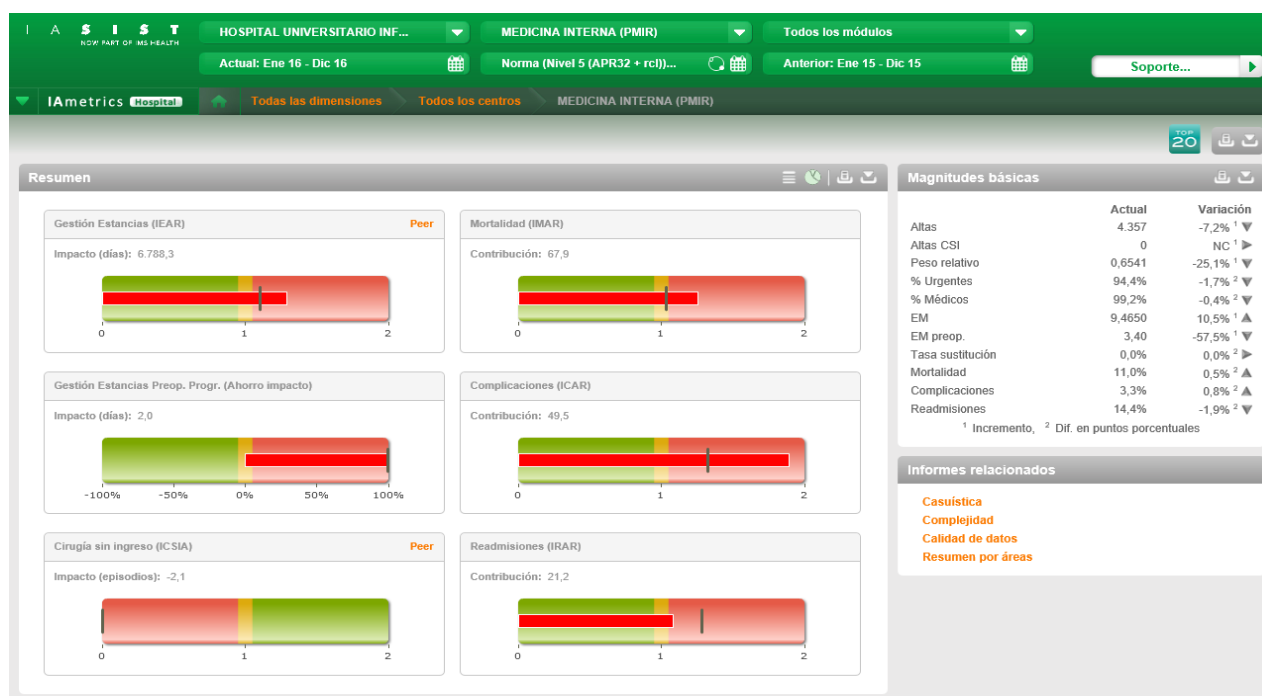

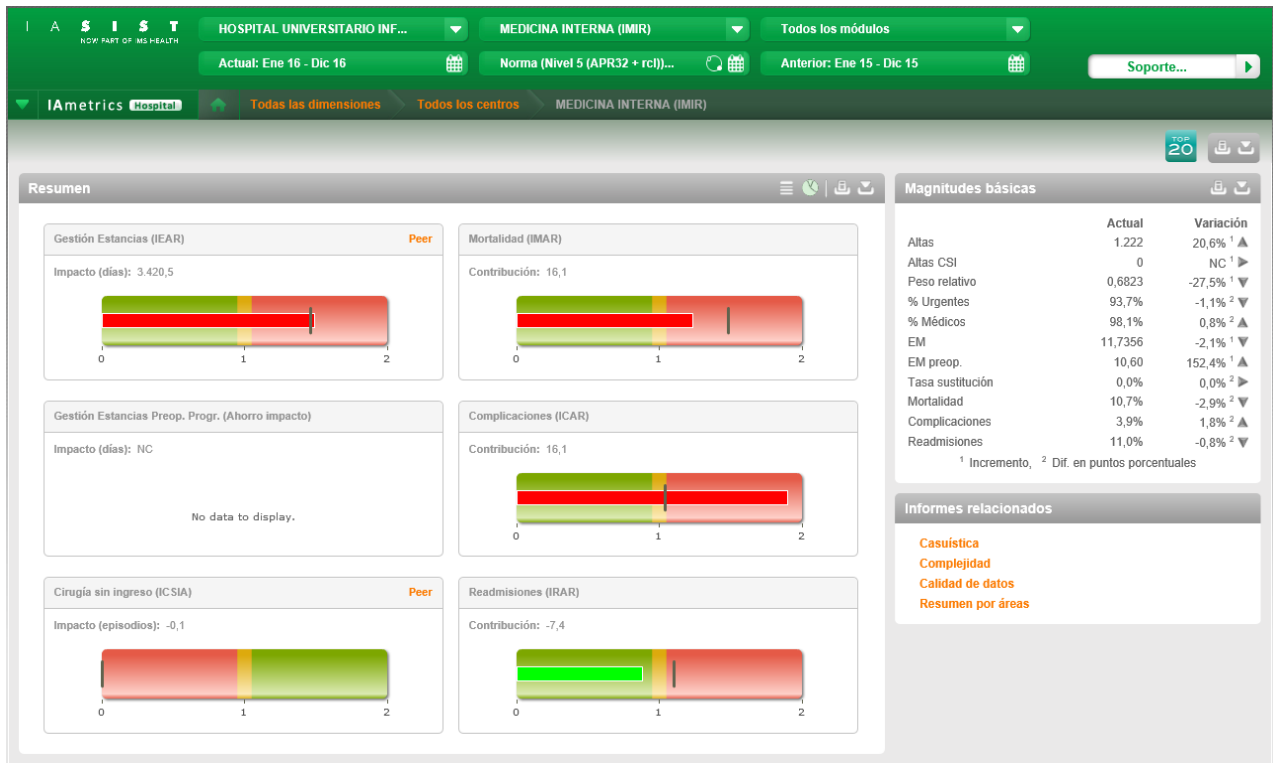

NEFROLOGÍA

| Personal | |
|------------------------------------|----|
| Jefe de Servicio | 1 |
| Jefe de Sección | 0 |
| Facultativos especialistas de Área | 12 |
| Residentes | 4 |
| Supervisores | 3 |
| Enfermeros / as * | 49 |
| Auxiliares de enfermería * | 28 |
| Personal administrativo | 1 |

*Parte del personal de Enfermería y Auxiliares de enfermería está compartido con otras unidades asistenciales

| Recursos | |
|---|----|
| Camas de hospitalización | 10 |
| Consultas médicas | 5 |
| Diálisis - Hospital Infanta Cristina | |
| Camas de crónicos | 10 |
| Camas de virus C | 3 |
| Camas de virus B | 2 |
| Cama de preparación al trasplante | 1 |
| Camas de Unidad de Trasplante | 3 |
| Diálisis – Hospital Perpetuo Socorro | |
| Camas de crónicos | 8 |
| Camas de virus C | 4 |

| Actividad de Consultas | |
|--|-------|
| Hospital Infanta Cristina | |
| Primeras consultas | 455 |
| Consultas sucesivas | 6.172 |
| Total consultas | 6.627 |
| Relación sucesivas/primeras | 13,56 |
| Hospital Perpetuo Socorro | |
| Primeras consultas | 692 |
| Consultas sucesivas | 8.309 |
| Total consultas | 9.456 |
| Relación sucesivas/primeras | 7,24 |
| Ctas. Ext. Monográficas Alta Resolución | |
| Prediálisis | 892 |

| Actividad de Consultas | |
|---|---------------|
| Pretrasplantes | 256 |
| Trasplantes | 2.399 |
| Total Ctas. Ext. Monogr. Alta Resolución | 3.547 |
| Total C. Ext. (Generales +Alta Resolución) | 19.630 |

| Sesiones Hemodiálisis | |
|------------------------------------|---------------|
| Hospital Infanta Cristina | 6.191 |
| Hospital Perpetuo Socorro | 5.963 |
| Plasmaféresis | 153 |
| Total Sesiones Hemodiálisis | 12.307 |

| Actividad de Hospitalización | |
|----------------------------------|-------|
| Hospital Infanta Cristina | |
| Ingresos Programados | 83 |
| Ingresos Urgentes | 286 |
| Traslados Internos Totales | 58 |
| Ingresos Totales | 427 |
| Estancias | 3.215 |
| Estancia Media | 7,53 |
| Traslados Internos Parciales | 11 |
| Altas por Traslados Internos | 43 |
| Índice de Ocupación Global | 92,56 |
| Índice de Rotación | 3,81 |
| Pacientes Inicio de Periodo | 118 |
| Pacientes Fin de Periodo | 95 |
| Trasplantes Renales | 51 |

| Indicadores de Rendimiento Hospitalario y Calidad | |
|---|------|
| Hospital Infanta Cristina | |
| Diagnósticos al alta | 8,32 |
| Procedimientos al alta | 2,37 |
| Peso medio | 1,20 |
| Índice de complejidad | 1,09 |
| Índice de estancia media ajustada | 1,15 |
| IMAR (mortalidad ajustado por riesgo) | 1,73 |
| ICAR (í complicaciones ajustado por riesgo) | 1,91 |
| IRAR (í. readmisiones ajustado por riesgo) | 0,83 |

| GRDS MÁS FRECUENTES | | | | |
|---------------------|---|-----------------------|---------|---------------|
| GRD | Descripción | Altas hospitalización | % Altas | % Altas Norma |
| 460 | INSUFICIENCIA RENAL | 68 | 16,0% | 13,9% |
| 462 | NEFRITIS Y NEFROSIS | 39 | 9,2% | 3,8% |
| 468 | OTROS DIAGNÓSTICOS, SIGNOS Y SÍNTOMAS SOBRE RIÑÓN Y TRACTO URINARIO | 36 | 8,5% | 5,3% |
| 466 | MALFUNCIONAMIENTO, REACCIÓN O COMPLICACIÓN DE DISPOSITIVO, INJERTO O TRASPLANTE GEN.-URI. | 29 | 6,8% | 8,0% |
| 440 | TRASPLANTE RENAL | 27 | 6,3% | 9,8% |

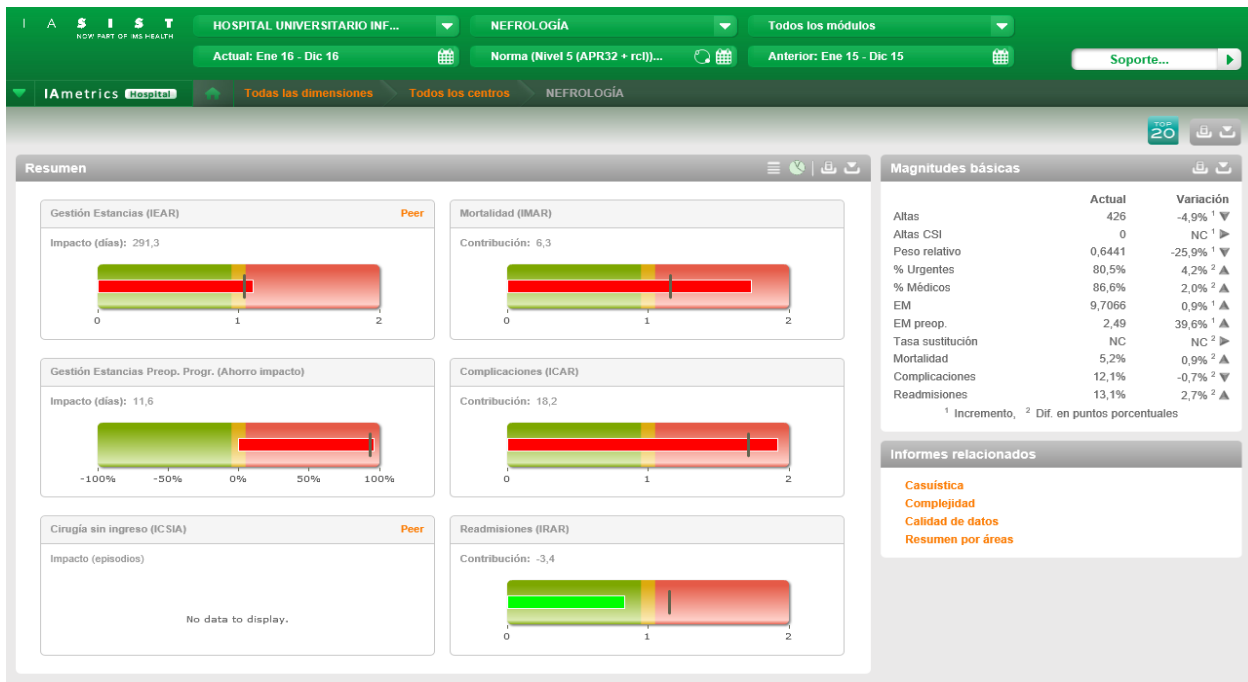

NEUMOLOGÍA

| Personal | |
|------------------------------------|----|
| Jefe de Servicio | 1 |
| Facultativos especialistas de Área | 8 |
| Residentes | 4 |
| Supervisores | 2 |
| Enfermeros / as * | 16 |
| Auxiliares de enfermería * | 14 |
| Personal administrativo ** | 1 |

*Parte del personal de Enfermería y Auxiliares de enfermería está compartido con otras unidades asistenciales a (31/12/2015)

**Personal administrativo compartido con otra unidad (a 31/12/2015)

| Recursos | |
|--------------------------|----|
| Camas de hospitalización | 20 |
| Consultas médicas | 5 |
| Sala de Polisomnografía | 1 |

| Actividad de Consultas | |
|----------------------------------|--------|
| Hospital Infanta Cristina | |
| Primeras consultas | 4.120 |
| Consultas sucesivas | 8.170 |
| Total consultas | 12.290 |
| Relación sucesivas/primeras | 1,98 |
| Hospital Perpetuo Socorro | |
| Primeras consultas | 3 |
| Consultas sucesivas | 9 |
| Total consultas | 12 |
| Relación sucesivas/primeras | 3,00 |
| Centro de Especialidades | |
| Primeras consultas | 4 |
| Consultas sucesivas | 3 |
| Total consultas | 7 |
| Relación sucesivas/primeras | 0,75 |

Actividad de Hospitalización

| Indicadores de Rendimiento Hospitalario y Calidad | |
|---|------|
| Hospital Infanta Cristina | |
| Diagnósticos al alta | 7,87 |
| Procedimientos al alta | 2,12 |
| Índice de complejidad | 1,00 |
| Índice de estancia media ajustada | 1,31 |
| IMAR (Índice de mortalidad ajustado por riesgo) | 0,54 |
| ICAR (Índice de complicaciones ajustado por riesgo) | 1,86 |
| IRAR Índice de readmisiones ajustado por riesgo) | 1,27 |

| Hospital Infanta Cristina | |
|------------------------------|-------|
| Ingresos Programados | 98 |
| Ingresos Urgentes | 607 |
| Traslados Internos Totales | 103 |
| Ingresos Totales | 808 |
| Estancias | 6.780 |
| Estancia Media | 8,39 |
| Traslados Internos Parciales | 11 |
| Altas por Traslados Internos | 41 |
| Índice de Ocupación Global | 98,22 |
| Índice de Rotación | 3,62 |
| Pacientes Inicio de Periodo | 226 |
| Pacientes Fin de Periodo | 235 |

| Actividad Quirúrgica | |
|--|----|
| Hospital Infanta Cristina | |
| Intervenciones programadas con hospitalización | 36 |
| Intervenciones urgentes con hospitalización | 6 |
| Intervenciones urgentes ambulatorias | 5 |
| Intervenciones programadas ambulatorias | 2 |

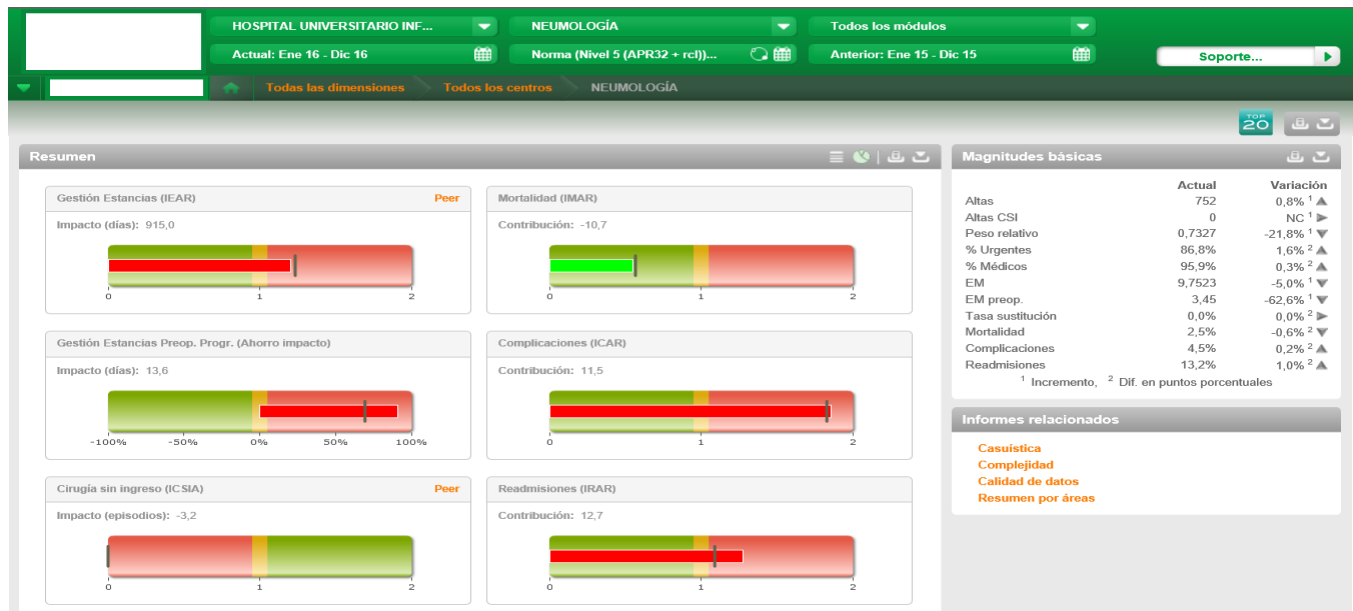

GRDS MÁS FRECUENTES

| GRD | Descripción | Altas hospitalización | % Altas | % Altas Norma |
|-----|---|-----------------------|---------|---------------|
| 140 | ENFERMEDAD PULMONAR OBSTRUCTIVA CRÓNICA | 119 | 15,8% | 24,6% |
| 133 | EDEMA PULMONAR Y FALLO RESPIRATORIO | 87 | 11,6% | 10,0% |
| 139 | OTRA NEUMONÍA | 65 | 8,6% | 18,1% |
| 144 | OTROS DIAGNÓSTICOS MENORES, SIGNOS Y SÍNTOMAS DE APARATO RESPIRATORIO | 61 | 8,1% | 10,7% |

NEUROLOGÍA

| Personal | |
|------------------------------------|----|
| Jefe de Sección | 1 |
| Facultativos especialistas de Área | 9 |
| Residentes | 4 |
| Supervisores | 1 |
| Enfermeros / as * | 11 |
| Auxiliares de enfermería * | 14 |
| Personal administrativo | 1 |

* a 31/12/2015 Parte del personal de Enfermería y Auxiliares de enfermería está compartido con otras unidades asistenciales

| Recursos | |
|--------------------------|----|
| Camas de hospitalización | 18 |
| Consultas médicas | 8 |

| Actividad de Consultas | |
|----------------------------------|--------|
| Hospital Infanta Cristina | |
| Primeras consultas | 4.959 |
| Consultas sucesivas | 12.345 |
| Total consultas | 17.304 |
| Relación sucesivas/primeras | 2,49 |
| Hospital Perpetuo Socorro | |
| Primeras consultas | 7 |
| Consultas sucesivas | 3 |
| Total consultas | 10 |
| Relación sucesivas/primeras | 0,43 |
| Centro de Especialidades | |
| Primeras consultas | 6 |
| Consultas sucesivas | 3 |
| Total consultas | 9 |
| Relación sucesivas/primeras | 0,50 |

| Actividad de Hospitalización | |
|----------------------------------|--------|
| Hospital Infanta Cristina | |
| Ingresos Programados | 187 |
| Ingresos Urgentes | 942 |
| Traslados Internos Totales | 133 |
| Ingresos Totales | 1.262 |
| Estancias | 10.185 |
| Estancia Media | 8,07 |
| Traslados Internos Parciales | 29 |
| Altas por Traslados Internos | 99 |
| Índice de Ocupación Global | 162,20 |
| Índice de Rotación | 6,22 |
| Pacientes Inicio de Periodo | 318 |
| Pacientes Fin de Periodo | 337 |

| Indicadores de Rendimiento Hospitalario y Calidad | |
|---|------|
| Hospital Infanta Cristina | |
| Diagnósticos al alta | 6,31 |
| Procedimientos al alta | 3,47 |
| Peso medio | 0,78 |
| Índice de complejidad | 0,95 |
| Índice de estancia media ajustada | 1,33 |
| IMAR (Índice de mortalidad ajustado por riesgo) | 0,6 |
| ICAR (Índice de complicaciones ajustado por riesgo) | 1,74 |
| IRAR (Índice de readmisiones ajustado por riesgo) | 0,61 |

| GRDS MÁS FRECUENTES | | | | |
|---------------------|---|-----------------------|---------|---------------|
| GRD | Descripción | Altas hospitalización | % Altas | % Altas Norma |
| 45 | ACVA Y OCLUSIONES PRECEREBRALES CON INFARTO | 162 | 14,4% | 33,2% |
| 47 | ACCIDENTE ISQUÉMICO TRANSITORIO | 106 | 9,4% | 6,4% |
| 53 | CONVULSIONES | 90 | 8,0% | 8,2% |
| 58 | OTRAS ENFERMEDADES DEL SISTEMA NERVIOSO | 62 | 5,5% | 6,6% |
| 43 | ESCLEROSIS MÚLTIPLE Y ATAXIA CEREBELOSA | 54 | 4,8% | 2,1% |
| 54 | MIGRAÑA Y OTRAS CEFALÉAS | 46 | 4,1% | 2,4% |
| 42 | TRASTORNOS DEGENERATIVOS DE SISTEMA NERVIOSO, EXCEPTO ESCLEROSIS MÚLTIPLE | 39 | 3,5% | 4,8% |

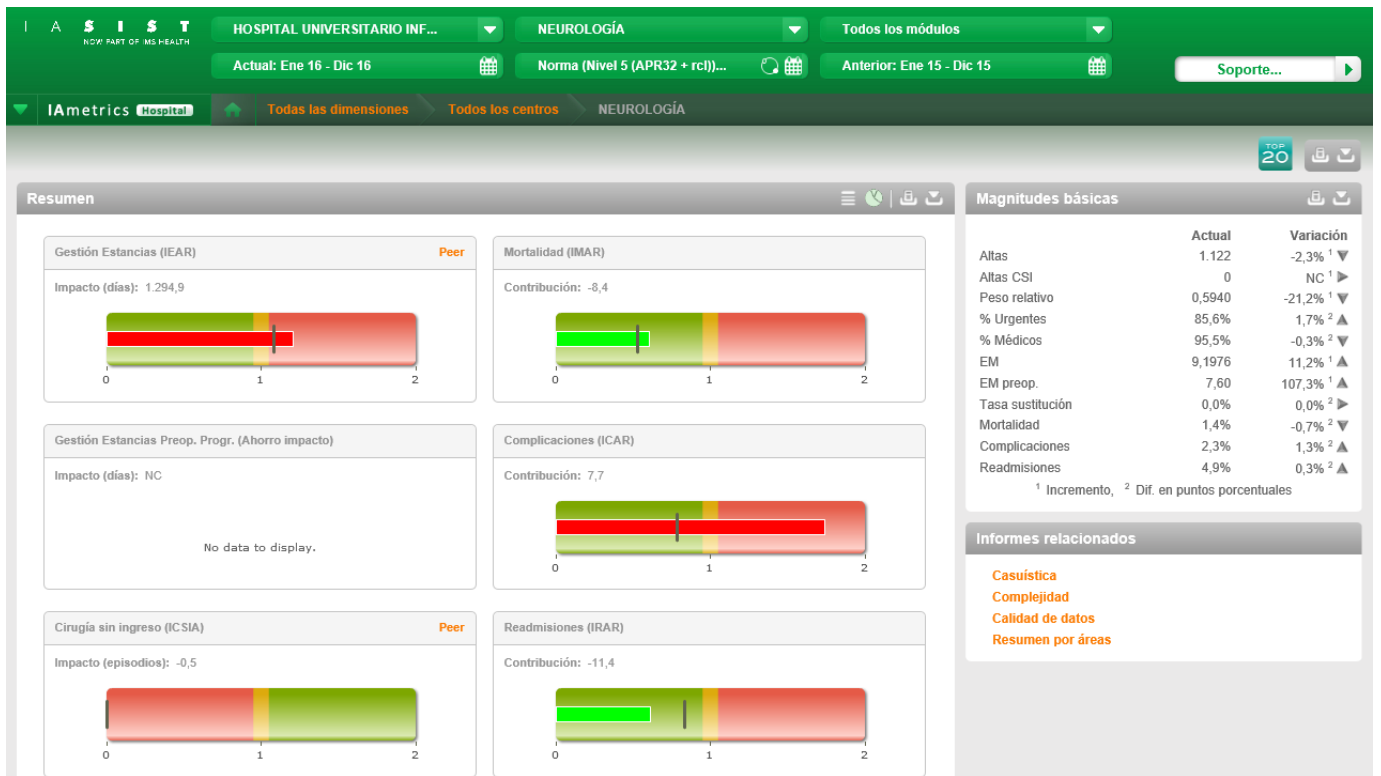

ONCOLOGÍA MÉDICA

| Personal | |
|------------------------------------|----|
| Jefe de Sección | 1 |
| Facultativos especialistas de Área | 5 |
| Residentes | 3 |
| Supervisores | 2 |
| Enfermeros / as * | 18 |
| Auxiliares de enfermería * | 14 |
| Personal administrativo | 2 |

A 31/12/2015. *Parte del personal de Enfermería y Auxiliares de enfermería está compartido con otras unidades asistenciales

| Recursos | |
|---------------------------|----|
| Camas de hospitalización | 12 |
| Consultas médicas | 5 |
| Sillones U. Quimioterapia | 28 |

| Actividad de Consultas | |
|----------------------------------|--------|
| Hospital Infanta Cristina | |
| Primeras consultas | 1.082 |
| Consultas sucesivas | 18.842 |
| Total consultas | 19.924 |
| Relación sucesivas/primeras | 17,41 |
| Hospital Perpetuo Socorro | |
| Primeras consultas | 6 |
| Consultas sucesivas | 6 |
| Total consultas | 12 |
| Relación sucesivas/primeras | 1,00 |

| Actividad de Hospitalización | |
|----------------------------------|-----|
| Hospital Infanta Cristina | |
| Ingresos Programados | 39 |
| Ingresos Urgentes | 479 |

| | |
|----------------------------------|--------|
| Traslados Internos Totales | 45 |
| Ingresos Totales | 563 |
| Estancias | 4.091 |
| Estancia Media | 7,27 |
| Traslados Internos Parciales | |
| Altas por Traslados Internos | 63 |
| Índice de Ocupación Global | 109,58 |
| Índice de Rotación | 4,68 |
| Pacientes Inicio de Periodo | 142 |
| Pacientes Final de Periodo | 144 |
| Hospital Materno-Infantil | |
| Ingresos Programados | 60 |
| Ingresos Urgentes | 48 |
| Traslados Internos Totales | 15 |
| Ingresos Totales | 123 |
| Estancias | 436 |
| Estancia Media | 3,54 |
| Traslados Internos Parciales | 1 |
| Altas por Traslados Internos | 7 |
| Pacientes inicio de periodo | |
| Pacientes fin de periodo | 9 |

| Indicadores de Rendimiento Hospitalario y Calidad | |
|---|------|
| Hospital Infanta Cristina | |
| Diagnósticos al alta | 8,03 |
| Procedimientos al alta | 1,73 |
| Peso medio | 0,81 |
| Índice de complejidad | 1,08 |
| Índice de estancia media ajustada | 1,04 |
| IMAR (Índice de mortalidad ajustado por riesgo) | 1,80 |
| ICAR (Índice de complicaciones ajustado por riesgo) | 1,01 |
| IRAR (Índice de readmisiones ajustado por riesgo) | 1,06 |

| GRDS MÁS FRECUENTES | | | | |
|---------------------|---|-----------------------|---------|---------------|
| GRD | Descripción | Altas hospitalización | % Altas | % Altas Norma |
| 136 | NEOPLASIAS RESPIRATORIAS | 42 | 8,5% | 10,3% |
| 240 | NEOPLASIA MALIGNA DIGESTIVA | 34 | 6,9% | 7,9% |
| 144 | OTROS DIAGNÓSTICOS MENORES, SIGNOS Y SÍNTOMAS DE APARATO RESPIRATORIO | 30 | 6,1% | 4,7% |
| 660 | DIAG MAYORES HEMATOLÓGICOS/INMUNOLÓGICOS EXCEPTO CRISIS POR CÉLULAS FALCIFORMES Y COAGULACIÓN | 24 | 4,9% | 5,2% |

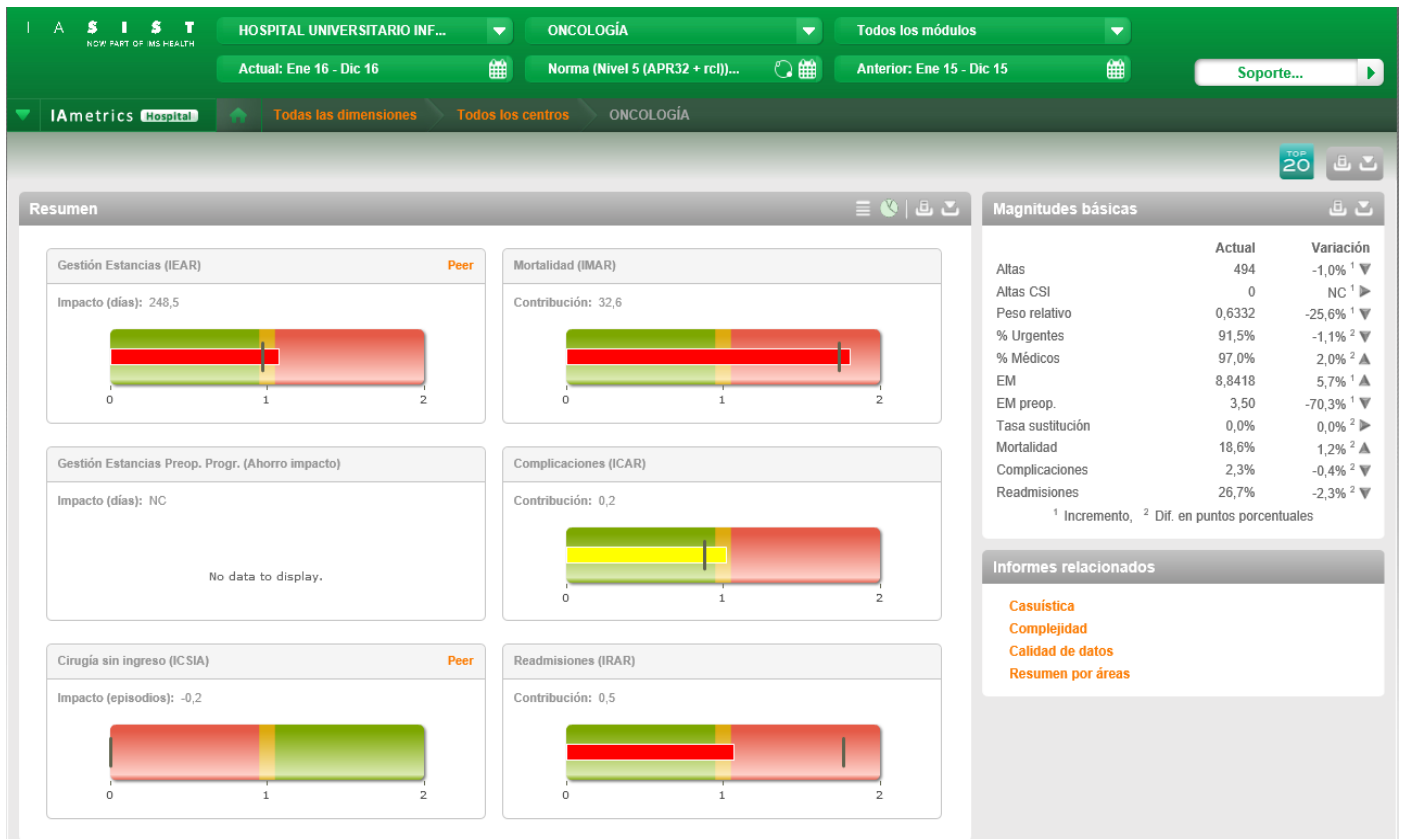

PEDIATRÍA

| Personal | |
|------------------------------------|----|
| Jefe de Servicio | 1 |
| Jefes de Sección | 3 |
| Facultativos especialistas de Área | 24 |
| Residentes | 16 |
| Supervisores | 6 |
| Enfermeros / as | 65 |
| Auxiliares de enfermería | 49 |
| Personal administrativo | 4 |

*a 31/12/2015

| Recursos | |
|---|----|
| Camas de hospitalización de Pediatría | 51 |
| Camas de hospitalización de Neonatología | 28 |
| Camas de Hospitalización de Oncología Pediátrica | 16 |
| Camas de UCI pediátrica | 9 |
| Consultas médicas | 15 |

a 31/12/2015

| Actividad de Consultas | |
|---|--------|
| Hospital Materno Infantil | |
| Neonatología | |
| Primeras consultas | 94 |
| Consultas sucesivas | 12 |
| Total consultas | 106 |
| Relación sucesivas/primeras | 0,13 |
| Oncología Pediátrica | |
| Primeras consultas | 8 |
| Consultas sucesivas | 52 |
| Total consultas | 60 |
| Relación sucesivas/primeras | 6,50 |
| Pediatría | |
| Primeras consultas | 3.870 |
| Consultas sucesivas | 8.528 |
| Total consultas | 12.398 |
| Relación sucesivas/primeras | 2,20 |
| Centro de Especialidades (Pediatria) | |
| Primeras consultas | 3.055 |
| Consultas sucesivas | 10.083 |
| Total consultas | 13.138 |
| Relación sucesivas/primeras | 3,30 |

| Actividad de Hospitalización | |
|----------------------------------|-------|
| Hospital Materno Infantil | |
| Neonatología | |
| Ingresos Programados | 9 |
| Ingresos Urgentes | 342 |
| Traslados Internos Totales | 61 |
| Ingresos Totales | 412 |
| Estancias | 5.045 |
| Estancia Media | 12,25 |
| Traslados Internos Parciales | 18 |
| Altas por Traslados Internos | 45 |

| Actividad de Hospitalización | |
|------------------------------|-------|
| Índice de Ocupación Global | 49,45 |
| Índice de Rotación | 1,25 |
| Pacientes Inicio de Periodo | 159 |
| Pacientes Fin de Periodo | 151 |
| Oncología Pediátrica | |
| Ingresos Programados | 60 |
| Ingresos Urgentes | 48 |
| Traslados Internos Totales | 15 |
| Ingresos Totales | 123 |
| Estancias | 436 |
| Estancia Media | 3,54 |
| Traslados Internos Parciales | 1 |
| Altas por Traslados Internos | 7 |
| Pacientes Fin de Periodo | 9 |
| Pediatría | |
| Ingresos Programados | 339 |
| Ingresos Urgentes | 1.124 |
| Traslados Internos Totales | 280 |
| Ingresos Totales | 1.743 |
| Estancias | 6.332 |
| Estancia Media | 3,63 |
| Traslados Internos Parciales | 50 |
| Altas por Traslados Internos | 154 |
| Índice de Ocupación Global | 37,72 |
| Índice de Rotación | 3,18 |
| Pacientes Inicio de Periodo | 169 |
| Pacientes Fin de Periodo | 169 |
| UCI Pediátrica | |
| Ingresos Programados | |
| Ingresos Urgentes | 55 |
| Traslados Internos Totales | 124 |
| Ingresos Totales | 179 |
| Estancias | 1.497 |
| Estancia Media | 8,36 |
| Traslados Internos Parciales | |
| Altas por Traslados Internos | 158 |
| Índice de Ocupación Global | 45,42 |
| Índice de Rotación | 1,69 |
| Pacientes Inicio de Periodo | 50 |
| Pacientes Fin de Periodo | 49 |

| Indicadores de Rendimiento Hospitalario y Calidad | |
|---|------|
| Pediatría | |
| Diagnósticos al alta | 2,92 |
| Procedimientos al alta | 1,99 |
| Peso medio | 0,75 |

| | |
|---|------|
| Índice de complejidad | 1,05 |
| Índice de estancia media ajustada | 0,85 |
| IMAR (Índice de mortalidad ajustado por riesgo) | 1,58 |

| | |
|---|------|
| ICAR (Índice de complicaciones ajustado por riesgo) | NC |
| IRAR (Índice de readmisiones ajustado por riesgo) | 0,61 |

| GRD | | | | |
|-----------|---|-----------------------|---------|---------------|
| PEDIATRÍA | | | | |
| GRD | Descripción | Altas hospitalización | % Altas | % Altas norma |
| 249 | GASTROENTERITIS, NÁUSEAS Y VÓMITOS NO BACTERIANA | 136 | 9,7% | 3,5% |
| 53 | CONVULSIONES | 87 | 6,2% | 1,9% |
| 138 | NEUMONÍA POR VIRUS SINCITAL RESPIRATORIO | 73 | 5,2% | 14,3% |
| 113 | INFECCIONES DE VÍAS RESPIRATORIAS SUPERIORES | 65 | 4,6% | 4,4% |
| 144 | OTROS DIAGNÓSTICOS MENORES, SIGNOS Y SÍNTOMAS DE APARATO RESPIRATORIO | 56 | 4,0% | 4,7% |
| 423 | TRASTORNOS CONGÉNITOS DEL METABOLISMO | 46 | 3,3% | 0,2% |

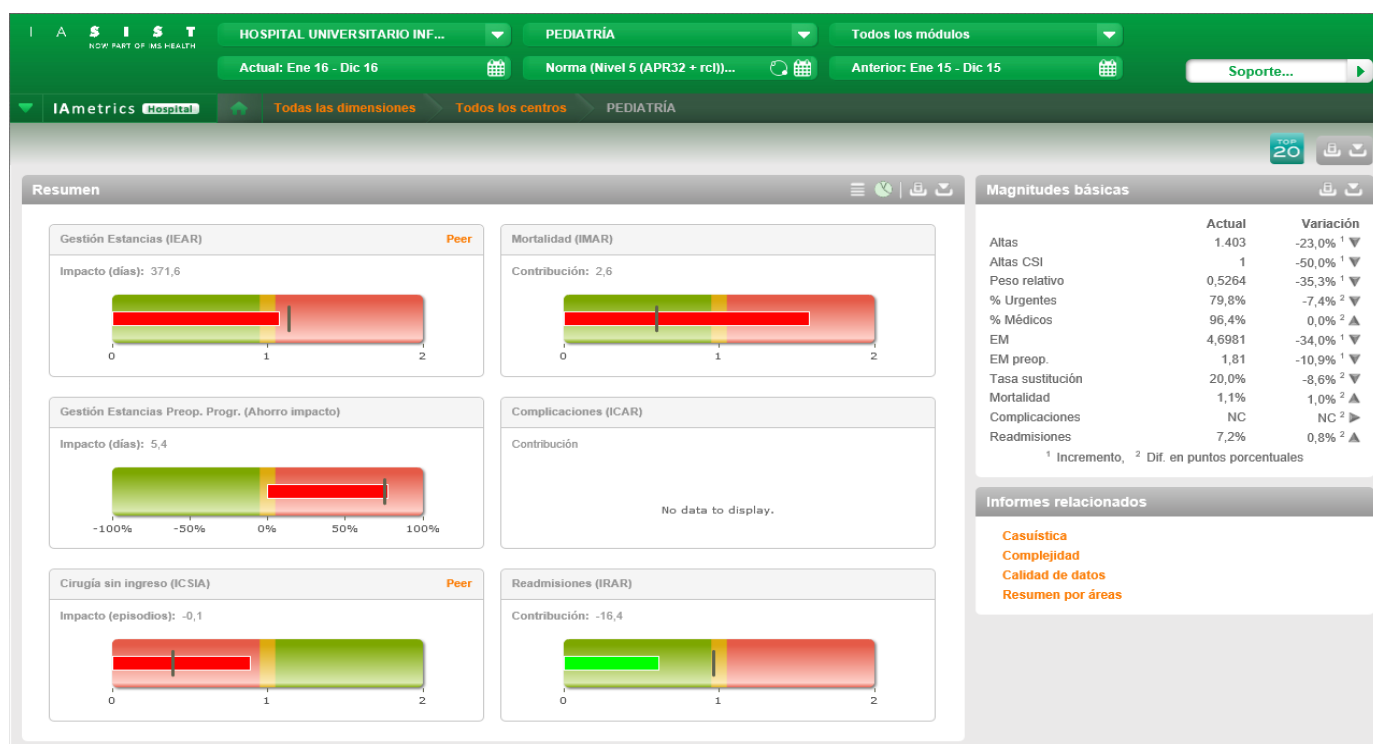

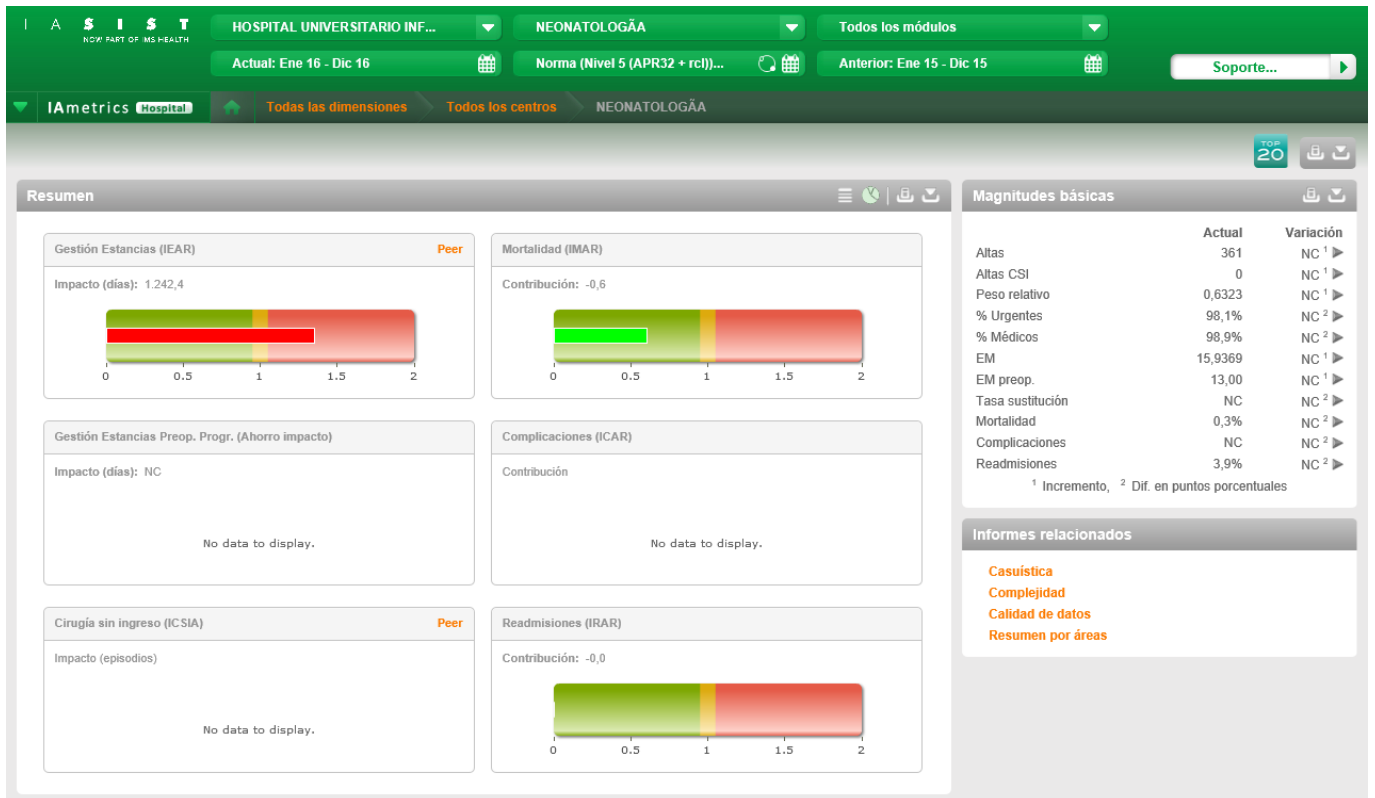

PSIQUIATRÍA

| Personal | |
|------------------------------------|---|
| Jefe de Sección | 1 |
| Facultativos especialistas de Área | 4 |
| Psicólogo clínico | 1 |
| Residentes | 8 |
| – MIR | 4 |
| – PIR | 4 |
| Supervisores | 1 |
| Enfermeros / as | 6 |
| Auxiliares de enfermería | 6 |
| Personal administrativo | 1 |
| Celadores | 5 |

| Recursos | |
|--------------------------|----|
| Camas de hospitalización | 24 |
| Consultas médicas | 5 |

| Actividad de Hospitalización | |
|----------------------------------|-------|
| Hospital Infanta Cristina | |
| Ingresos Programados | 6 |
| Ingresos Urgentes | 410 |
| Traslados Internos Totales | 24 |
| Ingresos Totales | 440 |
| Estancias | 7.371 |
| Estancia Media | 16,75 |
| Traslados Internos Parciales | 1 |
| Altas por Traslados Internos | 12 |
| Índice de Ocupación Global | 84,20 |
| Índice de Rotación | 1,56 |
| Pacientes Inicio de Periodo | 249 |
| Pacientes Fin de Periodo | 236 |
| Hospital Perpetuo Socorro | |
| Ingresos Urgentes | 0 |

| Actividad de Hospitalización | |
|------------------------------|----|
| Traslados Internos Totales | 1 |
| Ingresos Totales | 1 |
| Estancias | 14 |
| Estancia Media | 7 |
| Traslados Internos Parciales | 0 |
| Pacientes Fin de Periodo | 0 |

| Actividad Quirúrgica | |
|---|----|
| Hospital Infanta Cristina | |
| Intervenciones programadas con hospitaliz. | 16 |
| Intervenciones programadas ambulantes | 0 |
| Intervenciones no programadas con hospitaliz. | 1 |
| Intervenc. no programadas ambulantes | 1 |
| Intervenciones urgentes con hospitalización | 8 |
| Intervenciones urgentes ambulantes | 3 |

| Indicadores de Rendimiento Hospitalario y Calidad | |
|---|--|
| Hospital Infanta Cristina | |
| Diagnósticos al alta | |
| Procedimientos al alta | |
| GRD's inespecíficos | |
| Peso medio | |
| Índice de complejidad | |
| Índice de estancia media ajustada | |
| IMAR (Índice de mortalidad ajustado por riesgo) | |
| ICAR (Índice de complicaciones ajustado por riesgo) | |
| IRAR (Índice de readmisiones ajustado por riesgo) | |

| GRDs más frecuentes | | | |
|-------------------------------|---|----------|----------------|
| HOSPITAL INFANTA CRISTINA | | | |
| GRD | Descripción | Nº altas | Estancia media |
| 430 | Psicosis | | |
| 428 | Trastornos de personalidad y control de impulsos | | |
| 426 | Neurosis depresiva | | |
| 425 | Reacción de adaptación aguda y disfunción psicosocial | | |
| 427 | Neurosis excepto depresiva | | |
| Nº altas totales del Servicio | | | |

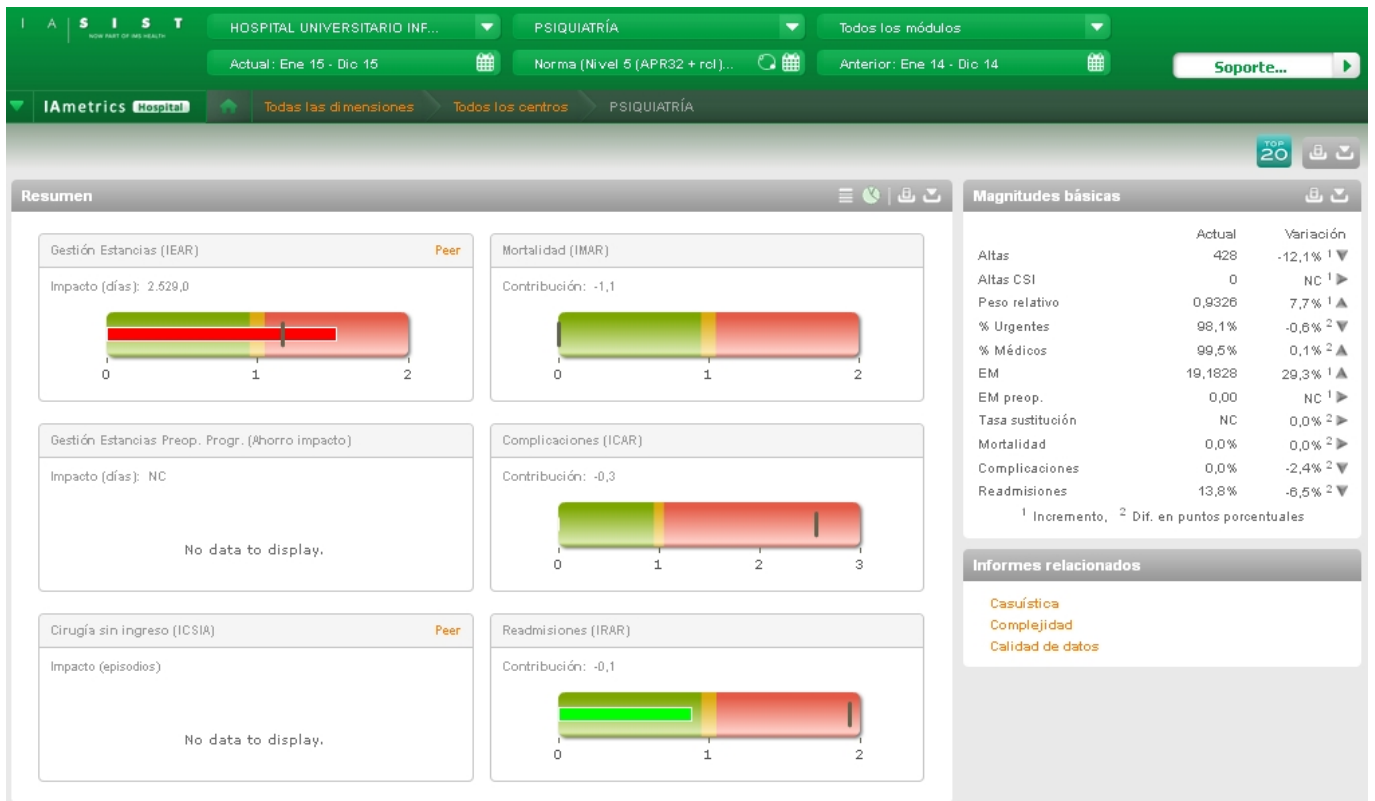

REUMATOLOGÍA

| Personal | |
|------------------------------------|----|
| Facultativos especialistas de Área | 3 |
| Supervisores | 1 |
| Enfermeros / as * | 11 |
| Auxiliares de enfermería * | 11 |
| Personal administrativo | 1 |

*Parte del personal de Enfermería y Auxiliares de enfermería está compartido con otras unidades asistenciales

| Recursos | |
|-------------------|---|
| Consultas médicas | 2 |

| Actividad de Consultas | |
|----------------------------------|-------|
| Hospital Perpetuo Socorro | |
| Primeras consultas | 130 |
| Consultas sucesivas | 182 |
| Total consultas | 312 |
| Relación sucesivas/primeras | 1,40 |
| Centro de Especialidades | |
| Primeras consultas | 2.210 |
| Consultas sucesivas | 3.986 |
| Total consultas | 6.196 |
| Relación sucesivas/primeras | 1,80 |

| Actividad de Hospitalización | |
|----------------------------------|-----|
| Hospital Perpetuo Socorro | |
| Ingresos Programados | 0 |
| Ingresos Urgentes | 1 |
| Ingresos Totales | 2 |
| Estancias | 3 |
| Estancia Media | 1,5 |
| Pacientes Inicio de Periodo | 0 |
| Pacientes Fin de Periodo | 0 |

| Indicadores de Rendimiento Hospitalario y Calidad | |
|---|---------|
| Hospital Perpetuo Socorro | |
| Diagnósticos al alta | 6,55 |
| Procedimientos al alta | 1,5 |
| GRD's inespecíficos | 0 (00%) |
| Peso medio | 0,67 |

URGENCIAS

| Personal* | |
|------------------------------------|----|
| Coordinador | 1 |
| Jefe de Sección | 1 |
| Facultativos especialistas de Área | 20 |
| Residentes | 10 |
| Supervisores | 3 |
| Enfermeros / as | 56 |
| Auxiliares de enfermería | 40 |
| Personal administrativo | 3 |

*a 31/12/2015

| Recursos* | |
|-----------------------------------|----|
| Camas de observación de urgencias | |
| Hospital Infanta Cristina | 58 |
| Observación 1 | 25 |
| Observación 2 | 20 |
| Observación 3 | 13 |
| Hospital Perpetuo Socorro | 14 |
| Hospital Materno Infantil | 4 |
| Sillones de observación | 26 |
| Box de consultas de urgencias | 13 |
| Salas de triaje | 2 |
| Salas de parada | 3 |
| Sala de yesos | 1 |
| Salas de curas | 4 |

*a 31/12/2015

| Actividad de Urgencias | |
|---------------------------------------|--------|
| Hospital Infanta Cristina | |
| Urgencias atendidas | 62.640 |
| Urgencias atendidas / día | 171,15 |
| Urgencias atendidas / 1000 habitantes | 235,77 |
| Presión de urgencias | 68,41% |
| Hospital Materno-Infantil | |
| Urgencias atendidas | 42.596 |
| Urgencias atendidas / día | 116,38 |
| Urgencias atendidas / 1000 habitantes | 160,33 |
| Presión de urgencias | 57,93% |
| Hospital Perpetuo Socorro | |
| Urgencias atendidas | 44.046 |
| Urgencias atendidas / día | 120,34 |
| Urgencias atendidas / 1000 habitantes | 165,78 |
| Presión de urgencias | 42,68% |

ANESTESIA Y REANIMACIÓN

| Personal | |
|------------------------------------|-----|
| Jefe de Servicio | 1 |
| Jefe de Sección | 3 |
| Facultativos especialistas de Área | 47 |
| Residentes | 16 |
| Supervisores | 4 |
| Enfermeros / as * | 118 |
| Auxiliares de enfermería * | 69 |
| Personal administrativo | 1 |

*Parte del personal de Enfermería y Auxiliares de enfermería está compartido con otras unidades asistenciales

| Recursos | |
|--------------------------------------|----|
| Hospital Infanta Cristina | |
| Quirófanos | 13 |
| Camas de reanimación postquirúrgicas | 14 |
| Consultas | 2 |
| Hospital Materno Infantil | |
| Quirófanos | 5 |
| Camas de reanimación postquirúrgicas | 6 |
| Consultas | 1 |
| Hospital Perpetuo Socorro | |
| Quirófanos | 10 |
| Camas de reanimación postquirúrgicas | 6 |
| Consultas | 1 |

| Actividad de Consultas | |
|----------------------------------|-------|
| Hospital Infanta Cristina | |
| Primeras consultas | 5.834 |
| Consultas sucesivas | 0 |
| Total consultas | 5.834 |
| Relación sucesivas/primeras | 0,00 |
| Hospital Materno-Infantil | |
| Primeras consultas | 4.689 |
| Consultas sucesivas | 0 |
| Total consultas | 4.689 |
| Relación sucesivas/primeras | 0,00 |
| Hospital Perpetuo Socorro | |
| Primeras consultas | 4.603 |
| Consultas sucesivas | 3 |
| Total consultas | 4.609 |
| Relación sucesivas/primeras | 0,00 |
| Centro de Especialidades | |
| Primeras consultas | 1.761 |
| Consultas sucesivas | 0 |
| Total consultas | 1.761 |
| Relación sucesivas/primeras | 0,00 |

| Actividad de Hospitalización | |
|----------------------------------|-------|
| Hospital Infanta Cristina | |
| Ingresos Programados | 20 |
| Ingresos Urgentes | 19 |
| Traslados Internos Totales | 1.286 |
| Ingresos Totales | 1.325 |
| Estancias | 2.339 |
| Estancia Media | 1,77 |
| Traslados Internos Parciales | 0 |
| Altas por Traslados Internos | 1.267 |
| Índice de Ocupación Global | 0 |
| Índice de Rotación | |
| Pacientes Inicio de Periodo | 76 |
| Pacientes Final de Periodo | 74 |
| Hospital Materno-Infantil | |
| Ingresos Programados | |
| Ingresos Urgentes | |
| Traslados Internos Totales | 27 |
| Ingresos Totales | 27 |
| Estancias | 1 |
| Estancia Media | 0,04 |
| Traslados Internos Parciales | |
| Altas por Traslados Internos | 27 |
| Índice de Ocupación Global | |

| | |
|-----------------------------|--|
| Índice de Rotación | |
| Pacientes Inicio de Periodo | |
| Pacientes Final de Periodo | |

| Actividad Quirúrgica | |
|---|-----|
| Hospital Infanta Cristina | |
| Intervenc. Programadas con hospitaliz. | 19 |
| Intervenciones programadas ambulantes | 453 |
| Intervenc. no programadas ambulantes | |
| Intervenciones urgentes hospitalización | 3 |
| Intervenciones urgentes ambulantes | 11 |
| Intervenciones suspendidas hospitalización | |
| Intervenciones suspendidas ambulantes | 2 |
| Intervenciones anuladas con hospitalización | |
| Intervenciones anuladas ambulantes | |
| Hospital Materno Infantil | |
| Intervenciones urgentes hospitalización | 1 |

| Indicadores de Rendimiento Hospitalario y Calidad | |
|---|------|
| Hospital Infanta Cristina | |
| Diagnósticos al alta | 4,90 |
| Procedimientos al alta | 3,88 |
| Peso medio | 1,93 |

ANGIOLOGÍA Y CIRUGÍA VASCULAR

| Personal | |
|------------------------------------|----|
| Jefe de Servicio | 1 |
| Facultativos especialistas de Área | 8 |
| Supervisores | 1 |
| Enfermeros / as | 12 |
| Auxiliares de enfermería | 9 |
| Personal administrativo | 1 |

| Recursos | |
|----------------------------------|----|
| Hospital Infanta Cristina | |
| Camas de hospitalización | 20 |
| Consultas Externas | 2 |
| Quirófanos dedicados | 1 |
| Gabinete de pruebas funcionales | 1 |

| Actividad de Consultas | |
|----------------------------------|-------|
| Hospital Infanta Cristina | |
| Primeras consultas | 3.490 |
| Consultas sucesivas | 3.497 |
| Total consultas | 6.987 |
| Relación sucesivas/primeras | 1,00 |

| Actividad de Hospitalización | |
|----------------------------------|-------|
| Hospital Infanta Cristina | |
| Ingresos Programados | 425 |
| Ingresos Urgentes | 314 |
| Traslados Internos Totales | 187 |
| Ingresos Totales | 926 |
| Estancias | 6.670 |
| Estancia Media | 7,20 |
| Traslados Internos Parciales | 137 |

| Actividad de Hospitalización | |
|------------------------------|-------|
| Altas por Traslados Internos | 176 |
| Índice de Ocupación Global | 96,97 |
| Índice de Rotación | 4,18 |
| Pacientes Inicio de Periodo | 230 |
| Pacientes Fin de Periodo | 226 |

| Actividad Quirúrgica | |
|--|-----|
| Hospital Infanta Cristina | |
| Intervenciones programadas con hospitalización | 724 |
| Intervenciones programadas ambulantes | 113 |
| Intervenciones no programadas ambulantes | 1 |
| Intervenciones urgentes hospitalización | 141 |
| Intervenciones urgentes ambulantes | 87 |

| Actividad Quirúrgica | |
|----------------------------------|-----|
| Hospital Perpetuo Socorro | |
| Intervenciones programadas CMA | 194 |
| Intervenciones suspendidas CMA | |
| Intervenciones anuladas CMA | |

| Indicadores de Rendimiento Hospitalario y Calidad | |
|---|------|
| Hospital Infanta Cristina | |
| Diagnósticos al alta | 6,11 |
| Procedimientos al alta | 1,98 |
| Peso medio | 1,37 |
| Índice de complejidad | 1,04 |
| Índice de estancia media ajustada | 1,22 |
| IMAR (Índice de mortalidad ajustado por riesgo) | 1.21 |
| ICAR (Índice de complejidad ajustado /riesgo) | 0.92 |
| IRAR (Índice de read. ajustado por riesgo) | 1.13 |

| GRDS MÁS FRECUENTES | | | | |
|---------------------|---|-----------------------|---------|---------------|
| GRD | Descripción | Altas hospitalización | % Altas | % Altas Norma |
| 173 | OTROS PROCEDIMIENTOS VASCULARES | 185 | 24,7% | 35,6% |
| 180 | OTROS PROCEDIMIENTOS SOBRE SISTEMA CIRCULATORIO | 163 | 21,8% | 2,3% |
| 197 | TRASTORNOS VASCULARES PERIFÉRICOS Y OTROS | 64 | 8,6% | 23,0% |

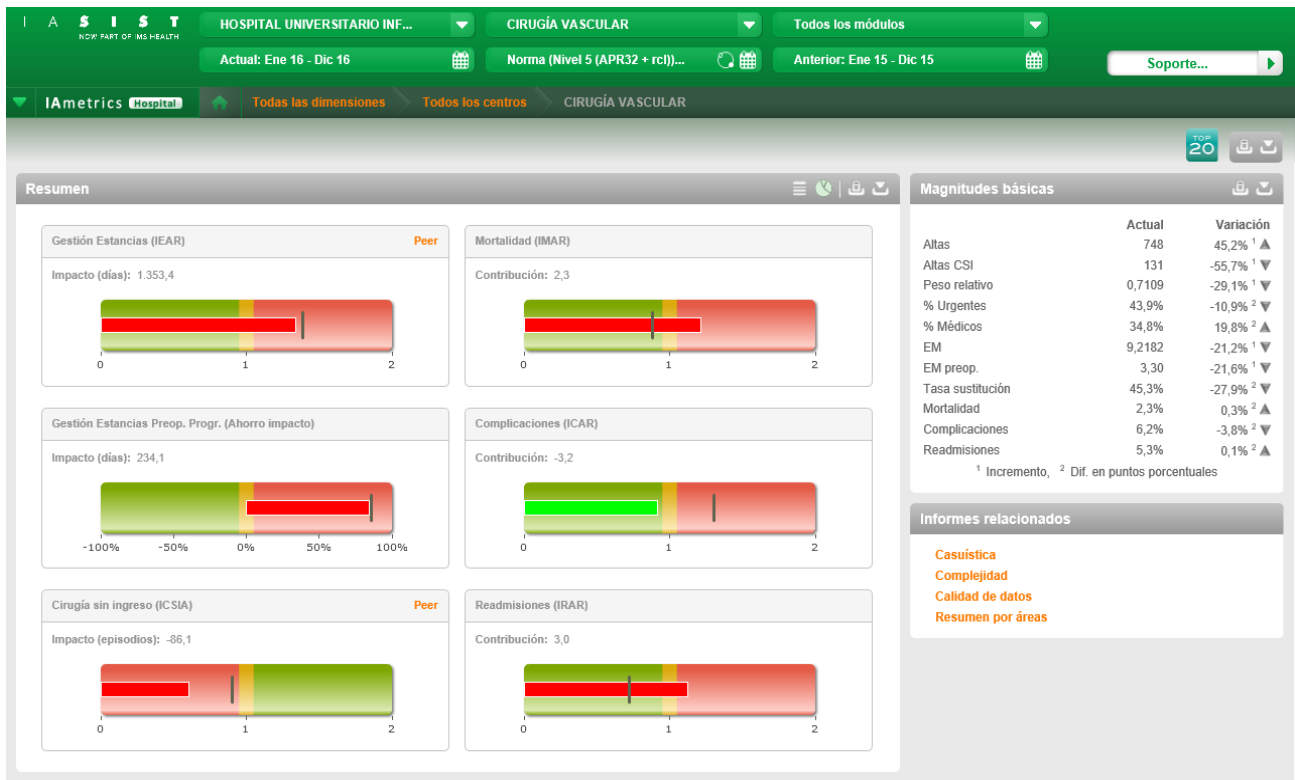

CIRUGÍA CARDIOVASCULAR

| Personal | |
|------------------------------------|----|
| Jefe de Servicio | 1 |
| Facultativos especialistas de Área | 6 |
| Supervisores | 3 |
| Enfermeros / as | 18 |
| Auxiliares de enfermería | 12 |
| Personal administrativo | 1 |

| Recursos | |
|-----------------------------------|----|
| Camas de hospitalización | 14 |
| Camas de Cuidados Postquirúrgicos | 8 |
| Quirófanos dedicados | 1 |
| Consultas Externas | 1 |

| Actividad de Consultas | |
|----------------------------------|------|
| Hospital Infanta Cristina | |
| Primeras consultas | 382 |
| Consultas sucesivas | 536 |
| Total consultas | 918 |
| Relación sucesivas/primeras | 1,40 |

| Actividad de Hospitalización | |
|----------------------------------|-------|
| Hospital Infanta Cristina | |
| Ingresos Programados | 327 |
| Ingresos Urgentes | 48 |
| Traslados Internos Totales | 60 |
| Ingresos Totales | 435 |
| Estancias | 4.465 |
| Estancia Media | 10,26 |

| Actividad de Hospitalización | |
|------------------------------|-------|
| Traslados Internos Parciales | 2 |
| Índice de Ocupación Global | 53,75 |
| Índice de Rotación | 1,63 |
| Pacientes Inicio de Periodo | 142 |
| Pacientes Fin de Periodo | 145 |

| Actividad Quirúrgica | |
|---|-----|
| Hospital Infanta Cristina | |
| Intervenciones programadas con hospitalización. | 379 |
| Intervenciones urgentes hospitalización | 69 |
| Intervenciones urgentes ambulantes | 4 |
| Intervenciones. suspendidas hospitalización | 0 |

| Indicadores de Rendimiento Hospitalario y Calidad | |
|---|------|
| Hospital Infanta Cristina | |
| Diagnósticos al alta | 5,57 |
| Procedimientos al alta | 2,39 |
| Peso medio | 2,96 |
| Índice de complejidad | 1,63 |
| Índice de estancia media ajustada | 0,97 |
| IMAR (Índice de mortalidad ajustado por riesgo) | 6,1 |
| ICAR (Índice de complicaciones ajustado por riesgo) | 0,79 |
| IRAR (Índice de readmisiones ajustado por riesgo) | 1,67 |

| GRDS MÁS FRECUENTES | | | | |
|---------------------|---|-----------------------|---------|---------------|
| GRD | Descripción | Altas hospitalización | % Altas | % Altas Norma |
| 163 | PROCEDIMIENTOS SOBRE VÁLVULAS CARDIACAS SIN CATETERISMO CARDIACO | 123 | 29,6% | 22,0% |
| 166 | BY-PASS CORONARIO SIN CATETERISMO CARDIACO O PROC. CARDIOVASCULARES PERCUTÁNEOS | 98 | 23,6% | 15,8% |
| 198 | ARTERIOESCLEROSIS CORONARIA Y ANGINA DE PECHO | 20 | 4,8% | 0,4% |
| 200 | CARDIOPATÍAS CONGÉNITAS Y ENFERMEDADES VALVULARES | 16 | 3,9% | 0,4% |
| 165 | BYPASS CORONARIO CON CATETERISMO CARDIACO O PROC. CARDIOVASCULARES PERCUTÁNEOS | 11 | 2,7% | 6,2% |

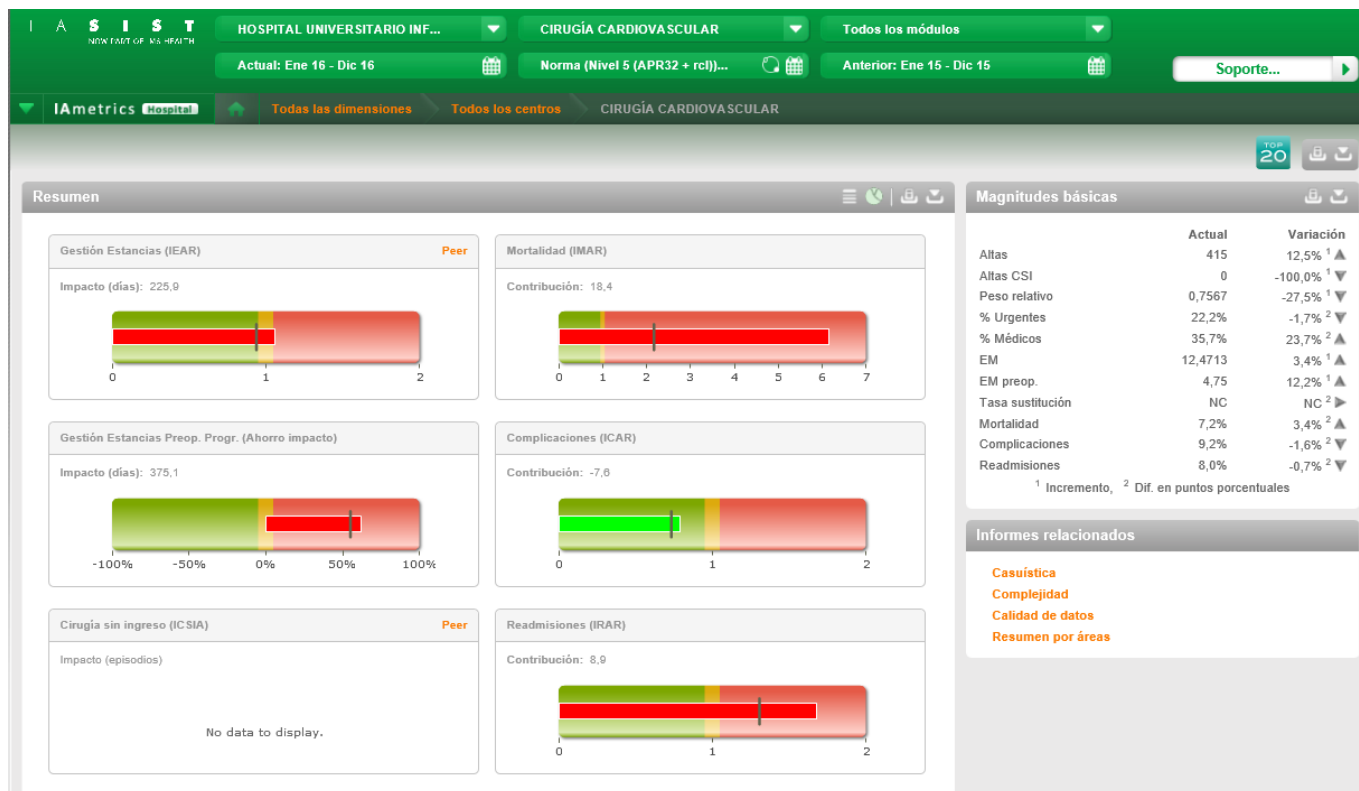

CIRUGÍA GENERAL Y DIGESTIVA

| Personal* | |
|------------------------------------|----|
| Jefe de Servicio | 1 |
| Jefes de Sección | 3 |
| Facultativos especialistas de Área | 16 |
| Supervisores | 7 |
| Enfermeros / as | 30 |
| Auxiliares de enfermería | 26 |
| Personal administrativo | 5 |

*a 31/12/2015

| Recursos* | |
|----------------------------------|----|
| Hospital Infanta Cristina | |
| Camas de hospitalización | 66 |
| Quirófanos dedicados/día | 3 |
| Consultas Externas | 4 |

*a 31/12/2015

| Actividad de Consultas | |
|---|-------|
| Hospital Infanta Cristina | |
| Primeras consultas | 1.674 |
| Consultas sucesivas | 3.582 |
| Total consultas | 5.256 |
| Relación sucesivas/primeras | 2,14 |
| Hospital Perpetuo Socorro - CMA | |
| Primeras consultas | 7.030 |
| Consultas sucesivas | 2.722 |
| Total consultas | 9.752 |
| Relación sucesivas/primeras | 0,39 |
| Centro de Especialidades - Cirugía de Mama | |

| Actividad de Consultas | |
|-----------------------------|-------|
| Primeras consultas | 1.723 |
| Consultas sucesivas | 7.435 |
| Total consultas | 9.158 |
| Relación sucesivas/primeras | 4,32 |

| Actividad de Hospitalización | |
|----------------------------------|--------|
| Hospital Infanta Cristina | |
| Cirugía General | |
| Ingresos Programados | 614 |
| Ingresos Urgentes | 659 |
| Traslados Internos Totales | 563 |
| Ingresos Totales | 1.836 |
| Estancias | 9.305 |
| Estancia Media | 5,07 |
| Traslados Internos Parciales | 470 |
| Altas por Traslados Internos | 556 |
| Índice de Ocupación Global | 100,67 |
| Índice de Rotación | 6,15 |
| Pacientes Inicio de Periodo | |
| Pacientes Fin de Periodo | 7 |
| Hospital Perpetuo Socorro | |
| CMA | |
| Ingresos Programados | 7 |
| Ingresos Urgentes | 5 |
| Traslados Internos Totales | 4 |

| Actividad de Hospitalización | |
|------------------------------|-------|
| Ingresos Totales | 16 |
| Estancias | 13 |
| Estancia Media | 0,81 |
| Traslados Internos Parciales | |
| Altas por Traslados Internos | 4 |
| Índice de Ocupación Global | 1,72 |
| Índice de Rotación | 0,38 |
| Pacientes Inicio de Periodo | |
| Pacientes Fin de Periodo | |
| Hospital Perpetuo Socorro | |
| Cirugía de Mama | |
| Ingresos Programados | 542 |
| Ingresos Urgentes | |
| Traslados Internos Totales | 11 |
| Ingresos Totales | 553 |
| Estancias | 724 |
| Estancia Media | 1,31 |
| Traslados Internos Parciales | 7 |
| Altas por Traslados Internos | 10 |
| Índice de Ocupación Global | 16,42 |
| Índice de Rotación | 2,98 |
| Pacientes Inicio de Periodo | 25 |
| Pacientes Fin de Periodo | 25 |

| Actividad Quirúrgica | |
|---|-------|
| Hospital Infanta Cristina | |
| Cirugía Coloproctológica | |
| Intervenciones programadas con hospitalización | 573 |
| Intervenciones programadas ambulantes | 3 |
| Intervenciones no programadas con hospitalización | 8 |
| Intervenciones no programadas con ambulantes | 2 |
| Intervenciones urgentes con hospitalización | 655 |
| Intervenciones urgentes ambulantes | 167 |
| Cirugía General de CUPO 1 | |
| Intervenciones programadas con hospitalización | 1 |
| Intervenciones no programadas con hospitalización | 4 |
| Intervenciones urgentes con hospitalización | 30 |
| Intervenciones urgentes ambulantes | 6 |
| Hospital Perpetuo Socorro | |
| CMA | |
| Intervenciones programadas con hospitalización | 4 |
| Intervenciones programadas ambulantes | 3.595 |
| Intervenciones programadas CMA | 1.792 |
| Intervenciones NO programadas ambulantes | 50 |
| Intervenciones urgentes ambulantes | 18 |
| Intervenciones suspendidas ambulantes | 14 |

| Actividad Quirúrgica | |
|--|-----|
| Intervenciones suspendidas CMA | 2 |
| Cirugía de Mama y Endocrinología | |
| Intervenciones programadas con hospitalización | 507 |
| Intervenciones programadas ambulantes | 123 |
| Intervenciones programadas CMA | 3 |
| Intervenciones NO programadas ambulantes | 2 |
| Intervenciones urgentes con hospitalización | 2 |
| Intervenciones urgentes ambulantes | 6 |
| Intervenciones suspendidas hospitalización | 1 |
| Intervenciones suspendidas ambulantes | 4 |

| Indicadores de Rendimiento Hospitalario y Calidad | |
|---|------|
| Hospital. Infanta Cristina | |
| Cirugía General (Todas las secciones) | |
| Diagnósticos al alta | 4,15 |
| Procedimientos al alta | 1,68 |
| Peso medio | 0,98 |
| Índice de complejidad | 0,90 |
| Cirugía Coloproctológica | |
| Índice de estancia media ajustada | 1,04 |
| IMAR (Í. de mortalidad ajustado por riesgo) | 0,76 |
| ICAR (Í. de complicaciones ajustado por riesgo) | 0,87 |
| IRAR (Í. de readmisiones ajustado por riesgo) | 1,09 |
| H. Perpetuo Socorro | |
| Cirugía mama y endocrinología | |
| IMAR (Í. de mortalidad ajustado por riesgo) | 0,00 |
| ICAR (Í. de complicaciones ajustado por riesgo) | 0,21 |
| IRAR (Í. de readmisiones ajustado por riesgo) | 0,59 |
| CMA | |
| IMAR (Í. de mortalidad ajustado por riesgo) | 0,00 |
| ICAR (Í. de complicaciones ajustado por riesgo) | 0,00 |
| IRAR (Í. de readmisiones ajustado por riesgo) | 0,98 |

| GRDS MÁS FRECUENTES CIRUGÍA GENERAL | | | | |
|-------------------------------------|---|-----------------------|---------|---------------|
| GRD | Descripción | Altas hospitalización | % Altas | % Altas Norma |
| 221 | PROCEDIMIENTOS MAYORES DE INTESTINO DELGADO Y GRUESO | 145 | 11,6% | 10,8% |
| 225 | APENDICECTOMÍA | 114 | 9,1% | 7,2% |
| 226 | PROCEDIMIENTOS SOBRE ANO | 113 | 9,0% | 5,6% |
| 254 | OTROS DIAGNÓSTICOS DEL APARATO DIGESTIVO | 72 | 5,7% | 2,8% |
| 227 | PROCEDIMIENTOS SOBRE HERNIA EXCEPTO INGUINAL, FEMORAL Y UMBILICAL | 70 | 5,6% | 4,4% |

| GRDS MÁS FRECUENTES CIRUGÍA MAMARIA | | | | |
|-------------------------------------|---|-----------------------|---------|---------------|
| GRD | Descripción | Altas hospitalización | % Altas | % Altas Norma |
| 363 | PROCEDIMIENTOS SOBRE MAMA EXCEPTO MASTECTOMÍA | 208 | 44,9% | 1,6% |
| 362 | PROCEDIMIENTOS DE MASTECTOMÍA | 73 | 15,8% | 0,7% |
| 850 | PROCEDIMIENTO CON DIAG. DE REHAB, CUIDADOS POSTERIORES U OTRO CONTACTO CON SERVICIOS SANITARIOS | 37 | 8,0% | 0,1% |

| GRDS MÁS FRECUENTES CMA | | | | |
|-------------------------|---|-----------------------|---------|---------------|
| GRD | Descripción | Altas hospitalización | % Altas | % Altas Norma |
| 263 | COLECISTECTOMÍA LAPAROSCÓPICA | 171 | 57,2% | 9,5% |
| 226 | PROCEDIMIENTOS SOBRE ANO | 25 | 8,4% | 5,6% |
| 228 | PROCEDIMIENTOS SOBRE HERNIA INGUINAL, FEMORAL Y UMBILICAL | 25 | 8,4% | 10,0% |

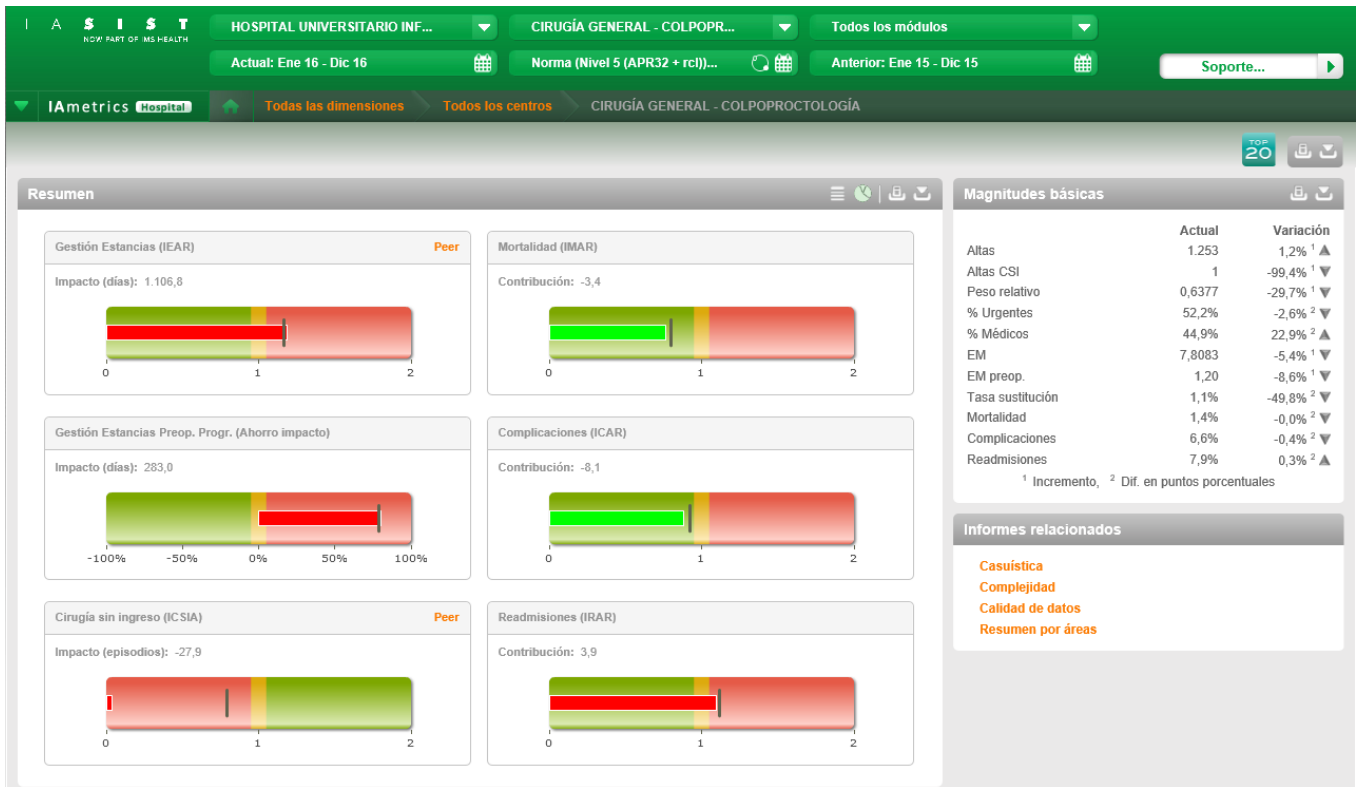

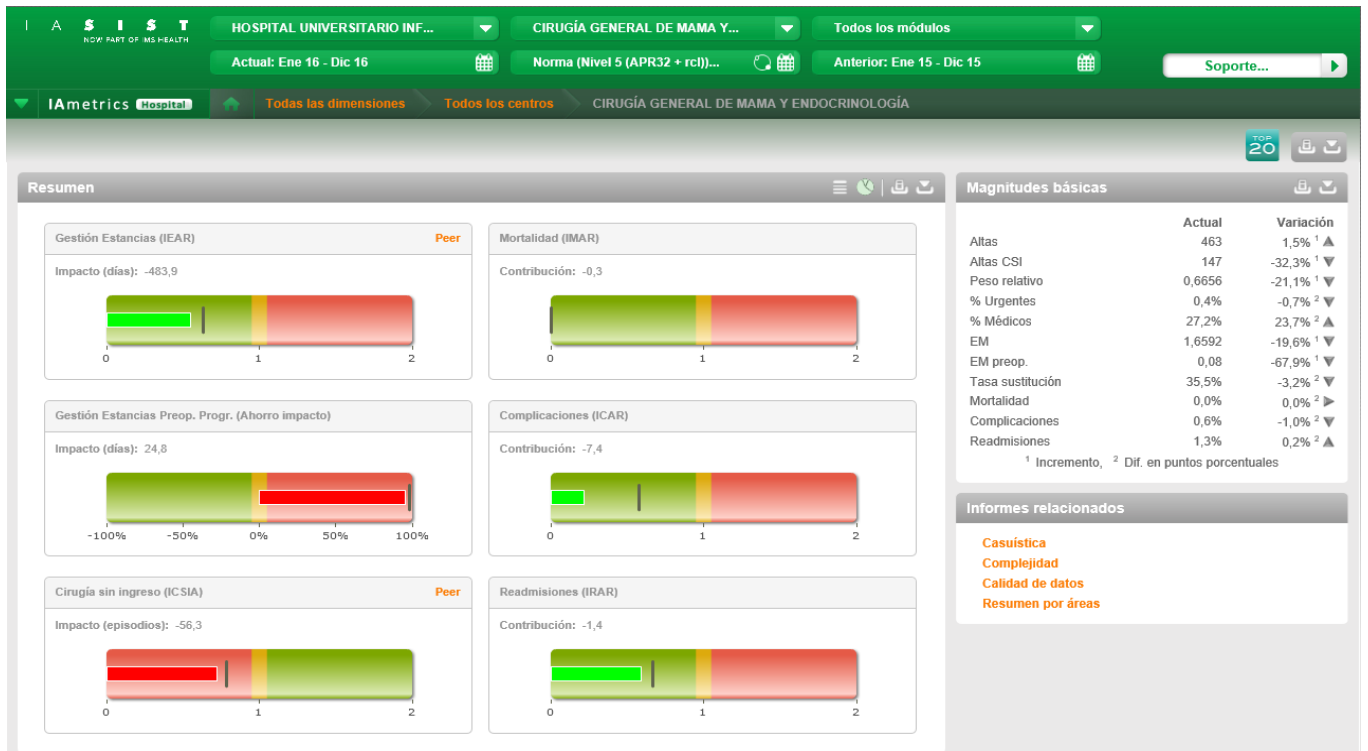

CIRUGÍA HEPATOBILIOPANCREÁTICA

| Personal | |
|------------------------------------|----|
| Jefe de Servicio | 1 |
| Jefe de Sección | 1 |
| Facultativos especialistas de Área | 3 |
| Supervisores | 3 |
| Enfermeros / as | 12 |
| Auxiliares de enfermería | 10 |
| Personal administrativo | 1 |

A 31/12/2015

| Recursos | |
|-----------------------------------|----|
| Camas de hospitalización | 18 |
| Camas de Cuidados Postquirúrgicos | 4 |
| Quirófanos dedicados | 1 |
| Consultas Externas | 1 |

A 31/12/2015

| Actividad de Consultas | |
|-----------------------------|-------|
| Hospital Infanta Cristina | |
| Primeras consultas | 584 |
| Consultas sucesivas | 2.226 |
| Total consultas | 2.810 |
| Relación sucesivas/primeras | 3,81 |

| Actividad de Hospitalización | |
|------------------------------|-------|
| Hospital Infanta Cristina | |
| Ingresos Programados | 527 |
| Ingresos Urgentes | 165 |
| Traslados Internos Totales | 369 |
| Ingresos Totales | 1.061 |
| Estancias | 5.405 |
| Estancia Media | 5,09 |
| Traslados Internos Parciales | 286 |
| Altas por Traslados Internos | 345 |
| Índice de Ocupación Global | 74,88 |
| Índice de Rotación | 4,55 |
| Pacientes Inicio de Periodo | 175 |
| Pacientes Fin de Periodo | 175 |

| Actividad Quirúrgica | |
|--|-----|
| Hospital Infanta Cristina | |
| Intervenciones programadas con hospitalización | 431 |
| Intervenciones programadas ambulantes | 1 |
| Intervenciones no programadas hospitalización | 1 |
| Intervenciones no programadas ambulantes | 1 |
| Intervenciones urgentes con hospitalización | 68 |
| Intervenciones urgentes ambulantes | 35 |

| Indicadores de Rendimiento Hospitalario y Calidad | |
|---|--|
| Hospital. Infanta Cristina | |

| Indicadores de Rendimiento Hospitalario y Calidad | |
|---|------|
| Diagnósticos al alta | 6,14 |
| Procedimientos al alta | 2,16 |
| Peso medio | 1,29 |
| Índice de complejidad | 1,09 |
| Índice de estancia media ajustada | 1,04 |
| IMAR (Í. de mortalidad ajustado por riesgo) | 1,07 |
| ICAR (Í. de complicaciones ajustado por riesgo) | 1,03 |
| IRAR (Í. de readmisiones ajustado por riesgo) | 1,13 |

GRDS MÁS FRECUENTES

| GRD | Descripción | Altas hospitalización | % Altas | % Altas Norma |
|-----|--|-----------------------|---------|---------------|
| 260 | PROCEDIMIENTOS MAYORES SOBRE PÁNCREAS, HÍGADO Y DERIVACIÓN | 116 | 16,6% | 3,1% |
| 263 | COLECISTECTOMÍA LAPAROSCÓPICA | 100 | 14,3% | 9,5% |
| 284 | TRASTORNOS DEL TRACTO Y VESÍCULA BILIAR | 48 | 6,9% | 5,2% |
| 262 | COLECISTECTOMÍA EXCEPTO LAPAROSCÓPICA | 32 | 4,6% | 1,8% |
| 261 | PROCEDIMIENTOS MAYORES SOBRE VÍA BILIAR | 25 | 3,6% | 1,2% |
| 281 | NEOPLASIA MALIGNA DE SISTEMA HEPATOBILIAR O DE PÁNCREAS | 23 | 3,3% | 1,0% |

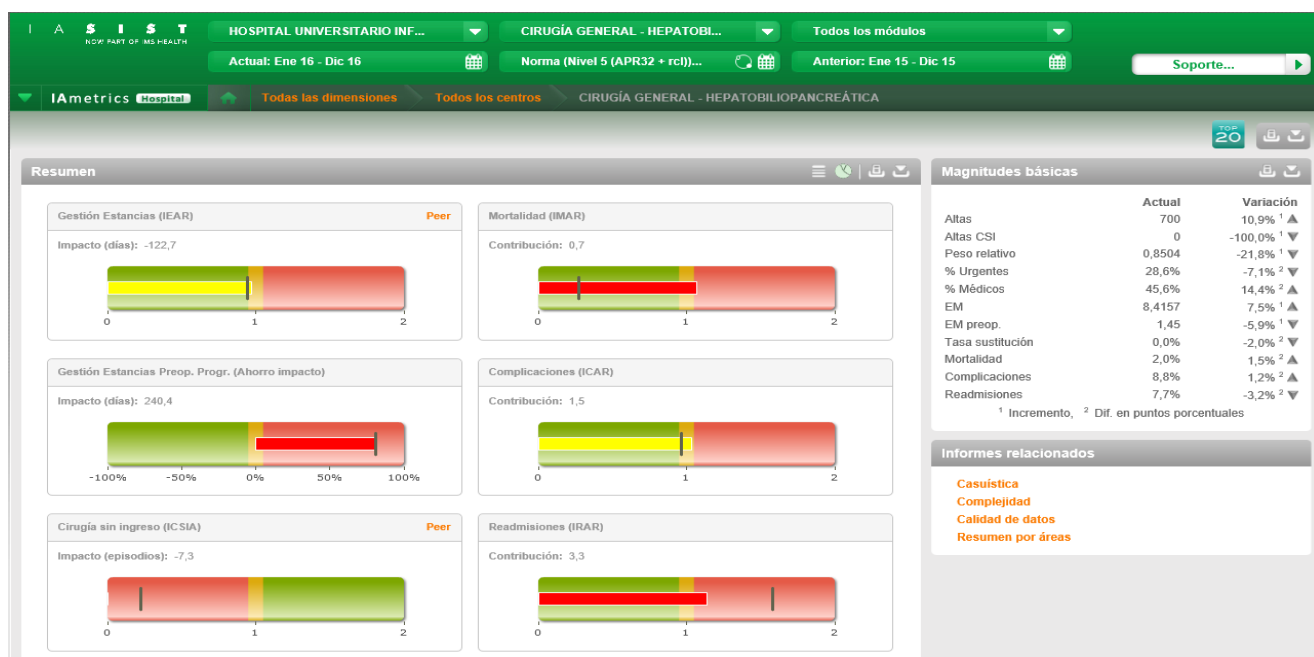

CIRUGÍA ORAL Y MAXILOFACIAL

| Personal | |
|------------------------------------|----|
| Responsable del Servicio | 1 |
| Facultativos especialistas de Área | 8 |
| Residentes | 3 |
| Supervisores | 3 |
| Enfermeros / as* | 11 |
| Auxiliares de enfermería* | 9 |
| Personal administrativo | 2 |

*Parte del personal de Enfermería y Auxiliares de enfermería está compartido con otras unidades asistenciales

| Recursos | |
|----------------------------------|---|
| Hospital Infanta Cristina | |
| Camas de hospitalización | 6 |
| Quirófanos dedicados | 2 |
| Consultas Externas | 3 |

| Actividad de Consultas | |
|----------------------------------|--------|
| Hospital Infanta Cristina | |
| Primeras consultas | 5.353 |
| Consultas sucesivas | 9.834 |
| Total consultas | 15.187 |
| Relación sucesivas/primeras | 1,84 |

| Indicadores de Rendimiento Hospitalario y Calidad | |
|---|------|
| Hospital Infanta Cristina | |
| Diagnósticos al alta | 3,60 |
| Procedimientos al alta | 1,93 |
| Peso medio | 0,95 |
| Índice de complejidad | 1,25 |
| Índice de estancia media ajustada | 0,98 |
| IMAR (Índice de mort. ajustado por riesgo) | 0,00 |
| ICAR (Índice de compl. ajustado por riesgo) | 0,54 |
| IRAR (Índice de read. ajustado por riesgo) | 0,85 |

| Actividad Quirúrgica | |
|--|-------|
| Hospital Infanta Cristina | |
| Intervenciones programadas con hospitalizac | 319 |
| Intervenciones programadas ambulatorias | 4.103 |
| Intervenciones no programadas con hospitalizac | 1 |
| Intervenciones no programadas ambulatorias | 28 |
| Intervenciones urgentes hospitalización | 56 |
| Intervenciones urgentes ambulatorias | 396 |
| Intervenciones suspendidas hospitalización | 0 |
| Intervenciones suspendidas ambulatorias | 79 |
| Intervenciones anuladas hospitalización | 1 |
| Intervenciones anuladas ambulatorias | 5 |
| Hospital Materno-Infantil | |
| Intervenciones programadas con hospitalización | 342 |
| Intervenciones programadas ambulatorias | 4.104 |
| Intervenciones urgentes con hospitalización | 59 |
| Intervenciones urgentes ambulatorias | 396 |
| Intervenciones suspendidas hospitalización | 0 |

| GRDS MÁS FRECUENTES | | | | |
|---------------------|---|-----------------------|---------|---------------|
| GRD | Descripción | Altas hospitalización | % Altas | % Altas Norma |
| 114 | ENFERMEDADES Y HERIDAS ORALES Y DENTALES | 85 | 18,2% | 19,5% |
| 92 | PROCEDIMIENTOS SOBRE HUESOS FACIALES EXCEPTO PROC. MAYORES SOBRE HUESO CRANEAL/FACIAL | 75 | 16,1% | 15,4% |
| 98 | OTROS PROCEDIMIENTOS SOBRE OÍDO, NARIZ, BOCA Y GARGANTA | 59 | 12,7% | 28,8% |
| 89 | PROCEDIMIENTOS MAYORES SOBRE HUESOS CRANEALES/FACIALES | 30 | 6,4% | 5,4% |

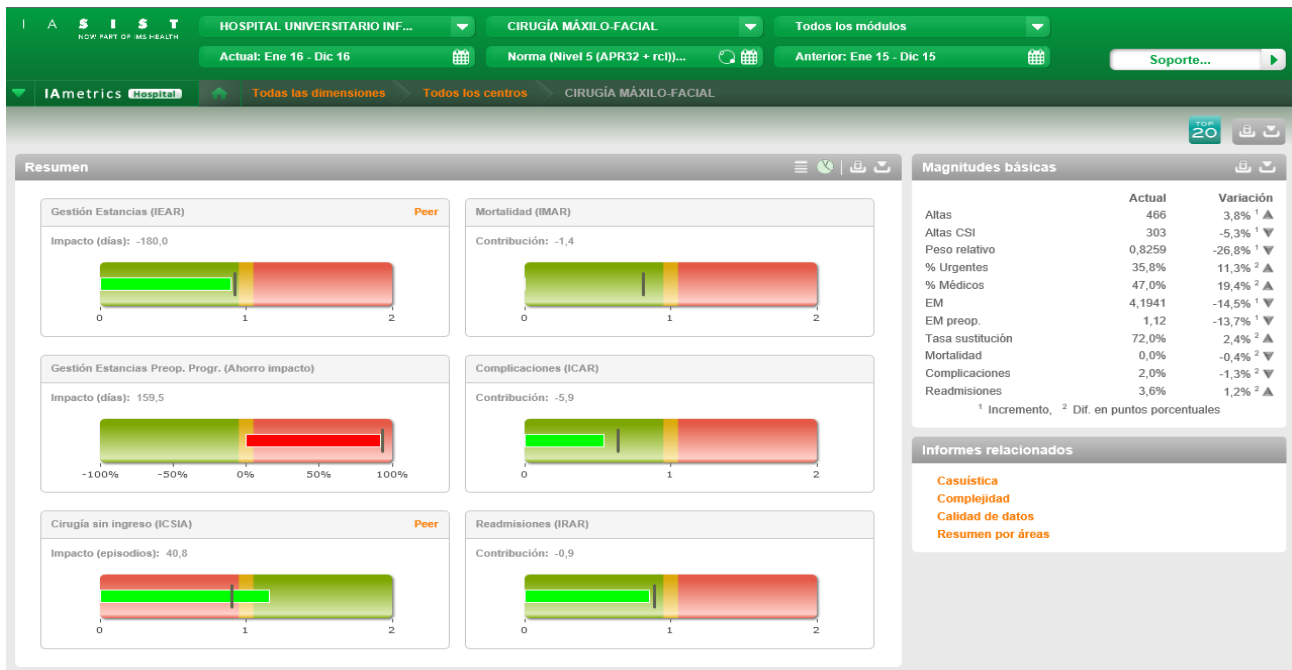

CIRUGÍA PEDIÁTRICA

| Personal | |
|------------------------------------|---|
| Jefe de Servicio | 1 |
| Jefe de Sección | 1 |
| Facultativos especialistas de Área | 5 |
| Residentes | 4 |
| Supervisores | 3 |
| Enfermeros / as* | 8 |
| Auxiliares de enfermería* | 8 |
| Personal administrativo | 1 |

*A 31/12/2015. Parte del personal de Enfermería y Auxiliares de enfermería está compartido con otras unidades asistenciales

| Recursos | |
|--------------------------|----|
| Camas de hospitalización | 14 |
| Quirófanos dedicados | 1 |
| Consultas Externas | 1 |

*A 31/12/2015.

| Actividad de Consultas | |
|----------------------------------|-------|
| Hospital Materno-Infantil | |
| Primeras consultas | 1.821 |
| Consultas sucesivas | 2.962 |
| Total consultas | 4.783 |
| Relación sucesivas/primeras | 1,63 |

| Actividad de Hospitalización | |
|----------------------------------|-------|
| Hospital Materno-Infantil | |
| Ingresos Programados | 880 |
| Ingresos Urgentes | 217 |
| Traslados Internos Totales | 82 |
| Ingresos Totales | 1.179 |
| Estancias | 2.151 |
| Estancia Media | 1,82 |
| Traslados Internos Parciales | 18 |

| Actividad de Hospitalización | |
|----------------------------------|-------|
| Altas por Traslados Internos | 215 |
| Índice de Ocupación Global | 37,95 |
| Índice de Rotación | 6,42 |
| Pacientes Inicio de Periodo | 66 |
| Pacientes Fin de Periodo | 65 |
| Hospital Perpetuo Socorro | |
| Ingresos Programados | 2 |
| Ingresos Totales | 2 |

| Actividad Quirúrgica | |
|--|-----|
| Hospital Materno-Infantil | |
| Intervenciones programadas con hospitalización | 828 |
| Intervenciones programadas ambulantes | 92 |
| Intervenciones urgentes hospitalización | 158 |
| Intervenciones urgentes ambulantes | 8 |
| Intervenciones suspendidas hospitalización | 1 |
| Intervenciones suspendidas ambulantes | |
| Intervenciones anuladas hospitalización | |
| Intervenciones anuladas ambulantes | |

| Indicadores de Rendimiento Hospitalario y Calidad | |
|---|------|
| Hospital Materno-Infantil | |
| Diagnósticos al alta | 1,60 |
| Procedimientos al alta | 1,43 |
| Peso medio | 0,66 |
| Índice de complejidad | 0,75 |
| Índice de estancia media ajustada | 0,90 |
| IMAR (Índice de mortalidad ajustado por riesgo) | 0,00 |
| ICAR (Índice de complicaciones ajustado por riesgo) | 0,00 |
| IRAR (Índice de readmisiones ajustado por riesgo) | 0,24 |

| GRDS MÁS FRECUENTES | | | | |
|---------------------|---|-----------------------|---------|---------------|
| GRD | Descripción | Altas hospitalización | % Altas | % Altas Norma |
| 501 | DIAGNÓSTICOS DE APARATO GENITAL MASCULINO EXCEPTO NEOPLASIA | 138 | 18,9% | 3,7% |
| 225 | APENDICECTOMÍA | 90 | 12,3% | 22,0% |
| 483 | PROCEDIMIENTOS SOBRE TESTÍCULO Y ESCROTO | 83 | 11,4% | 7,4% |
| 228 | PROCEDIMIENTOS SOBRE HERNIA INGUINAL, FEMORAL Y UMBILICAL | 48 | 6,6% | 6,5% |
| 481 | PROCEDIMIENTOS SOBRE EL PENE | 40 | 5,5% | 4,8% |
| 251 | DOLOR ABDOMINAL | 27 | 3,7% | 0,6% |
| 254 | OTROS DIAGNÓSTICOS DEL APARATO DIGESTIVO | 25 | 3,4% | 2,2% |
| 443 | PROCEDIMIENTOS SOBRE RIÑÓN Y TRACTO URINARIO POR PROCESOS NO MALIGNOS | 21 | 2,9% | 1,9% |

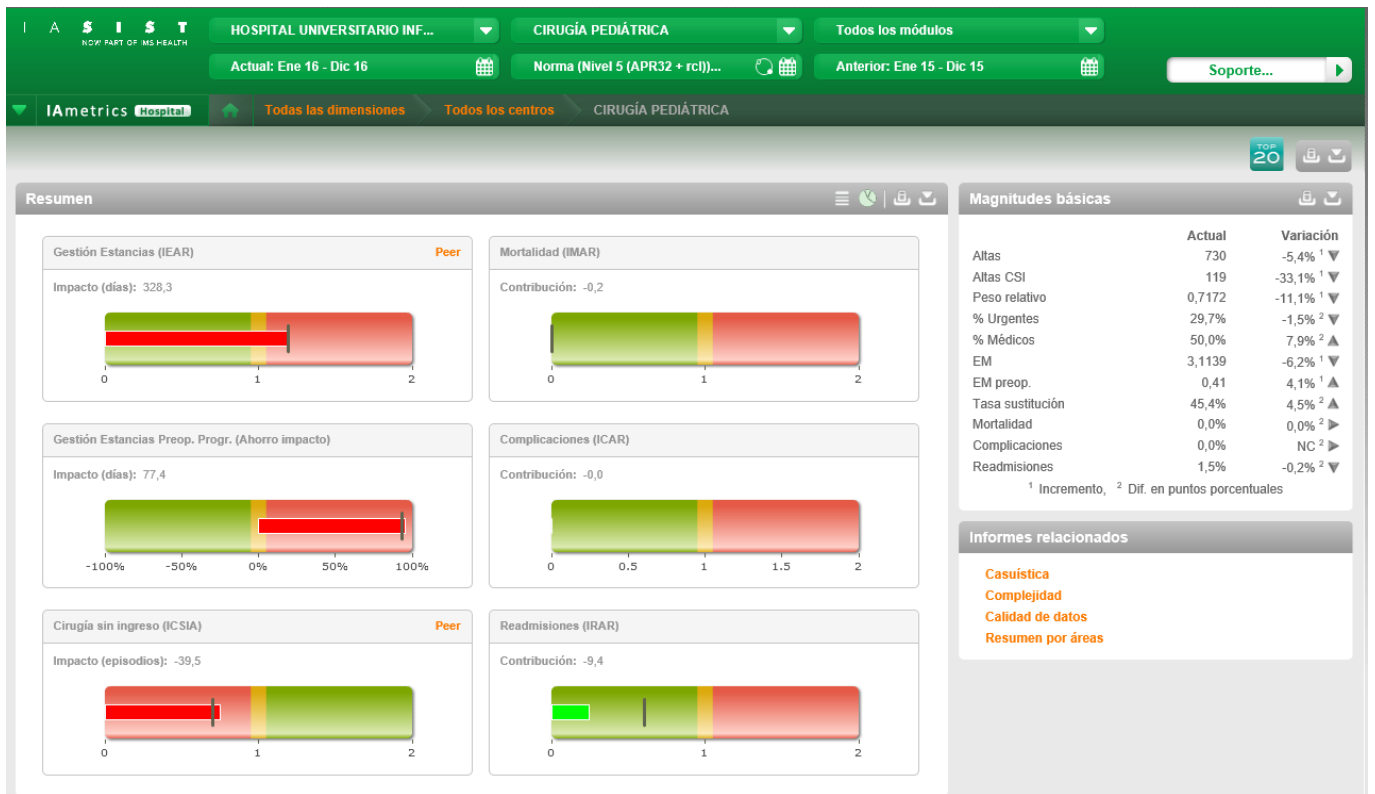

CIRUGÍA TORÁCICA

| Personal | |
|------------------------------------|----|
| Jefe de Servicio | 1 |
| Facultativos especialistas de Área | 4 |
| Residentes | 3 |
| Supervisores | 3 |
| Enfermeros / as* | 12 |
| Auxiliares de enfermería* | 10 |
| Personal administrativo | 1 |

*A 31/12/2015. Parte del personal de Enfermería y Auxiliares de enfermería está compartido con otras unidades asistenciales

*Personal administrativo compartido con otra unidad

| Recursos | |
|--------------------------|---|
| Camas de hospitalización | 8 |
| Quirófanos dedicados | 1 |
| Consultas Externas | 2 |

| Actividad de Consultas | |
|----------------------------------|-------|
| Hospital Infanta Cristina | |
| Primeras consultas | 605 |
| Consultas sucesivas | 1.452 |
| Total consultas | 2.057 |
| Relación sucesivas/primeras | 2,40 |

| Actividad de Hospitalización | |
|----------------------------------|-------|
| Hospital Infanta Cristina | |
| Ingresos Programados | 414 |
| Ingresos Urgentes | 173 |
| Traslados Internos Totales | 165 |
| Ingresos Totales | 752 |
| Estancias | 3.225 |
| Estancia Media | 4,29 |
| Traslados Internos Parciales | 139 |

| Actividad de Hospitalización | |
|------------------------------|--------|
| Altas por Traslados Internos | 161 |
| Índice de Ocupación Global | 118,62 |
| Índice de Rotación | 8,59 |
| Pacientes Inicio de Periodo | 108 |
| Pacientes Fin de Periodo | 112 |

| Actividad Quirúrgica | |
|--|-----|
| Hospital Infanta Cristina | |
| Intervenciones programadas con hospitalización | 365 |
| Intervenciones programadas ambulantes | 20 |
| Intervenciones no programadas ambulantes | 2 |
| Intervenciones urgentes hospitalización | 26 |
| Intervenciones urgentes ambulantes | 9 |
| Intervenciones suspendidas hospitalización | 1 |
| Intervenciones suspendidas ambulantes | |
| Intervenciones anuladas hospitalización | |

| Indicadores de Rendimiento Hospitalario y Calidad | |
|---|------|
| Hospital Infanta Cristina | |
| Diagnósticos al alta | 5,87 |
| Procedimientos al alta | 1,88 |
| Peso medio | 1,05 |
| Índice de complejidad | 1,02 |
| Índice de estancia media ajustada | 0,97 |
| IMAR (Índice de mortalidad ajustado por riesgo) | 1,12 |
| ICAR (Índice de complicaciones ajustado por riesgo) | 0,98 |
| IRAR (Índice de readmisiones ajustado por riesgo) | 1,17 |

| GRDS MÁS FRECUENTES | | | | |
|---------------------|---|-----------------------|---------|---------------|
| GRD | Descripción | Altas hospitalización | % Altas | % Altas Norma |
| 121 | OTROS PROCEDIMIENTOS SOBRE APARATO RESPIRATORIO | 123 | 21,2% | 23,9% |
| 143 | OTRAS ENFERMEDADES RESPIRATORIAS EXCEPTO SIGNOS, SÍNTOMAS Y DIAG. MENORES | 84 | 14,5% | 9,6% |
| 120 | PROCEDIMIENTOS MAYORES SOBRE APARATO RESPIRATORIO | 36 | 6,2% | 26,5% |
| 135 | TRAUMATISMOS TORÁCICOS PRINCIPALES | 26 | 4,5% | 10,2% |
| 136 | NEOPLASIAS RESPIRATORIAS | 18 | 3,1% | 4,1% |
| 951 | PROCEDIMIENTO MODERADAMENTE EXTENSIVO NO RELACIONADO CON DIAG. PRINCIPAL | 16 | 2,8% | 1,6% |

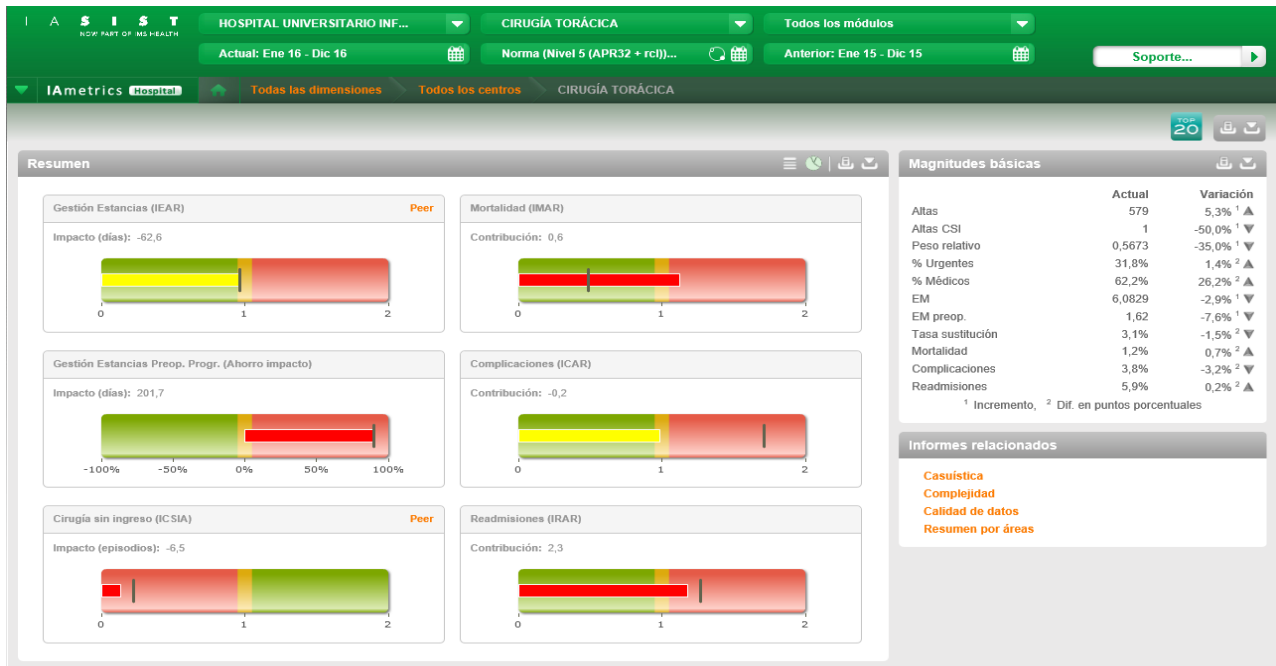

DERMATOLOGÍA Y VENEROLOGÍA

| Personal | |
|------------------------------------|---|
| Jefe de Sección | 1 |
| Facultativos especialistas de Área | 5 |
| Supervisores | 2 |
| Enfermeros / as | 4 |
| Auxiliares de enfermería | 5 |

| Recursos | |
|--------------------------|----|
| Camas de hospitalización | 42 |
| Consultas médicas | 4 |
| Quirófanos dedicados | 1 |
| Consultas de enfermería | 2 |

| Actividad de Consultas | |
|----------------------------------|-------|
| Hospital Infanta Cristina | |
| Primeras consultas | 705 |
| Consultas sucesivas | 107 |
| Total consultas | 812 |
| Relación sucesivas/primeras | 0,15 |
| Hospital Perpetuo Socorro | |
| Primeras consultas | 300 |
| Consultas sucesivas | |
| Total consultas | 300 |
| Relación sucesivas/primeras | |
| Centro de Especialidades | |
| Primeras consultas | 9.386 |
| Consultas sucesivas | 5.954 |

| Actividad de Consultas | |
|-----------------------------|--------|
| Total consultas | 15.340 |
| Relación sucesivas/primeras | 0,63 |

| Actividad Quirúrgica | |
|--|-------|
| Hospital Infanta Cristina | |
| Intervenciones programadas con hospitalizac | 0 |
| Intervenciones programadas ambulantes | 1.196 |
| Intervenciones no programadas con hospitalizac | 1 |
| Intervenciones no programadas ambulantes | 1 |
| Intervenciones urgentes hospitalización | 0 |
| Intervenciones urgentes ambulantes | 22 |
| Intervenciones suspendidas ambulantes | 4 |
| Intervenciones anuladas ambulantes | 4 |
| Intervenciones urgentes hospitalización | 0 |
| Hospital Perpetuo Socorro | |
| Intervenciones programadas ambulantes | 1 |
| Intervenciones suspendidas ambulantes | 0 |
| Intervenciones anuladas ambulantes | 0 |

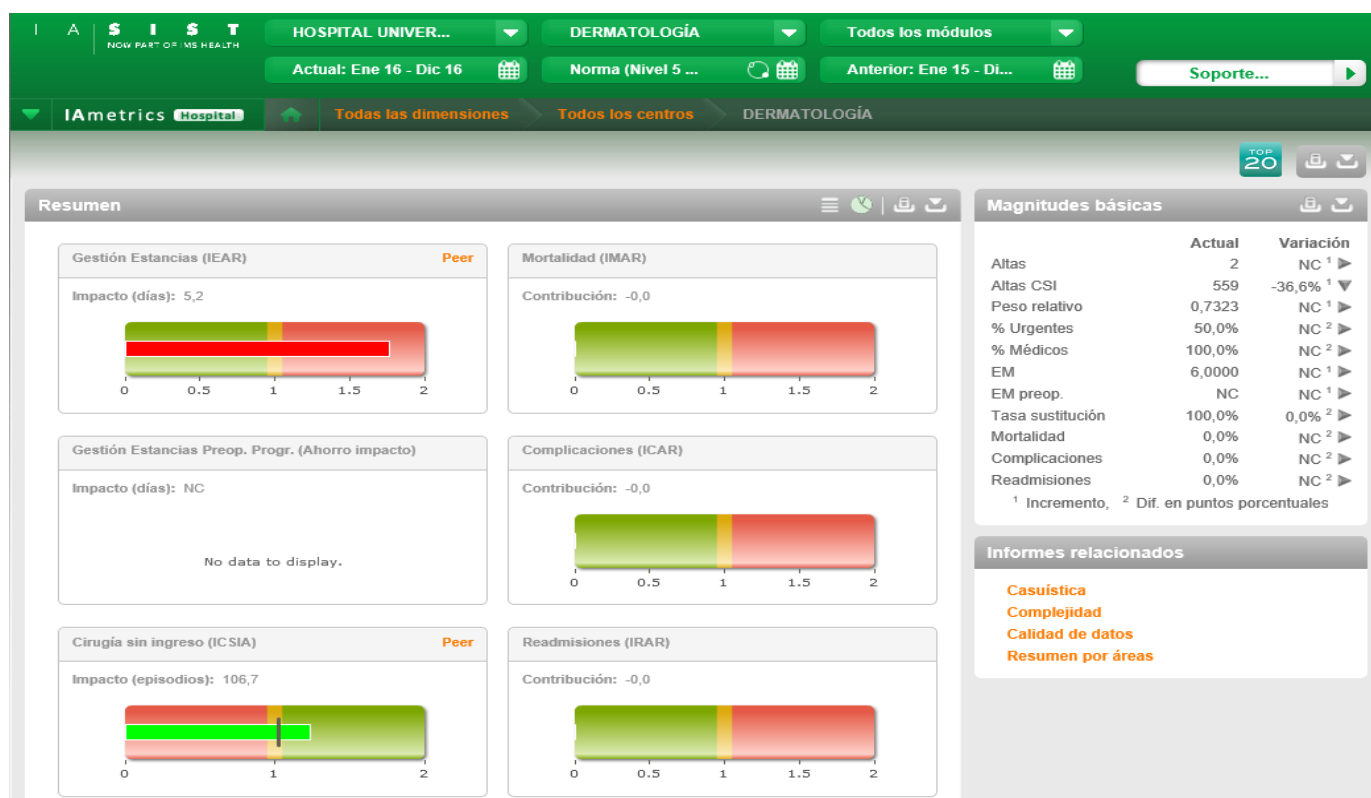

GINECOLOGÍA Y OBSTETRICIA

| Personal | |
|------------------------------------|----|
| Jefe de Servicio | 1 |
| Jefe de Sección | 2 |
| Facultativos especialistas de Área | 21 |
| Residentes | 8 |
| Supervisores | 6 |
| Matronas | 26 |
| Enfermeros / as | 18 |
| Auxiliares de enfermería | 40 |
| Personal administrativo | 6 |

| Recursos | |
|--------------------------|----|
| Camas de hospitalización | 92 |
| Paritorios | 3 |
| Quirófanos | 2 |
| Consultas | 12 |

| Actividad de Consultas | |
|----------------------------------|--------|
| Hospital Materno Infantil | |
| Ginecología | |
| Primeras consultas | 7.958 |
| Consultas sucesivas | 18.110 |
| Total consultas | 26.068 |
| Relación sucesivas/primeras | 2,28 |
| Obstetricia | |
| Primeras consultas | 83 |
| Consultas sucesivas | 24 |
| Total consultas | 107 |
| Relación sucesivas/primeras | 0,29 |
| Centro de Especialidades | |
| Obstetricia | |
| Primeras consultas | 3.129 |
| Consultas sucesivas | 10.276 |
| Total consultas | 13.405 |
| Relación sucesivas/primeras | 3,28 |

| Actividad de Hospitalización | |
|----------------------------------|-------|
| Hospital Materno Infantil | |
| Ginecología | |
| Ingresos Programados | 515 |
| Ingresos Urgentes | 203 |
| Traslados Internos Totales | 74 |
| Ingresos Totales | 792 |
| Estancias | 2.182 |
| Estancia Media | 2,76 |
| Traslados Internos Parciales | 32 |
| Altas por Traslados Internos | 68 |
| Índice de Ocupación Global | 53,70 |
| Índice de Rotación | 2,67 |
| Pacientes Inicio de Periodo | 73 |

| Actividad de Hospitalización | |
|----------------------------------|--------|
| Pacientes Fin de Periodo | 71 |
| Obstetricia | |
| Ingresos Programados | 332 |
| Ingresos Urgentes | 3.052 |
| Traslados Internos Totales | 59 |
| Ingresos Totales | 3.443 |
| Estancias | 11.951 |
| Estancia Media | 3,47 |
| Traslados Internos Parciales | 39 |
| Altas por Traslados Internos | 78 |
| Índice de Ocupación Global | 54,74 |
| Índice de Rotación | 4,89 |
| Pacientes Inicio de Periodo | 394 |
| Pacientes Fin de Periodo | 407 |
| Hospital Perpetuo Socorro | |
| Ginecología | |
| Ingresos Totales | 2 |
| Estancias | 4 |
| Estancia Media | 2,00 |

| Actividad Quirúrgica | |
|--|-----|
| Hospital Infanta Cristina | |
| Ginecología | |
| Intervenciones programadas con hospitalización | 1 |
| Intervenciones urgentes ambulatorias | 1 |
| Hospital Materno-Infantil | |
| Ginecología | |
| Intervenciones programadas con hospitalización | 517 |
| Intervenciones programadas ambulatorias | 16 |
| Intervenciones programadas CMA | 131 |
| Intervenciones urgentes hospitalización | 846 |
| Intervenciones urgentes ambulatorias | 19 |
| Intervenciones suspendidas hospitalización. | |
| Intervenciones suspendidas ambulatorias | |
| Intervenciones suspendidas CMA | 1 |
| Intervenciones anuladas hospitalización | 1 |
| Intervenciones anuladas Ambulatorias | |
| Obstetricia | |
| Intervenciones urgentes hospitalización | 9 |
| CERHA | |
| Intervenciones programadas CMA | 528 |

| Indicadores de Rendimiento Hospitalario y Calidad | |
|---|------|
| Hospital Materno-Infantil | |
| Diagnósticos al alta | 5,32 |
| Procedimientos al alta | 4,33 |
| Peso medio | 0,42 |
| Índice de complejidad | 0,81 |
| Índice de estancia media ajustada | 1,15 |
| IMAR (Índice de mortalidad ajustado por riesgo) <i>Ginecología</i> | 0,53 |
| ICAR (Índice de complicaciones ajustado por riesgo) <i>Ginecología</i> | 1,38 |

| Indicadores de Rendimiento Hospitalario y Calidad | |
|---|------|
| IRAR (Índice de readmisiones ajustado por riesgo) <i>Ginecología</i> | 0,67 |
| IMAR (Índice de mortalidad ajustado por riesgo) <i>Obstetricia</i> | 0,00 |
| ICAR (Índice de complicaciones ajustado por riesgo) <i>Obstetricia</i> | 0,36 |
| IRAR (Índice de readmisiones ajustado por riesgo) <i>Obstetricia</i> | 1,58 |

| GRDS MÁS FRECUENTES | | | | |
|---------------------|---|-----------------------|---------|---------------|
| GRD | Descripción | Altas hospitalización | % Altas | % Altas Norma |
| 560 | PARTO | 1465 | 37,7% | 54,6% |
| 540 | CESÁREA | 440 | 11,3% | 15,6% |
| 566 | OTROS DIAGNÓSTICOS ANTEPARTO | 260 | 6,7% | 4,3% |
| 544 | DILATACIÓN Y LEGRADO, ASPIRACIÓN O HISTEROTOMÍA PARA DIAGNÓSTICOS OBSTÉTRICOS | 180 | 4,6% | 2,4% |
| 532 | OTRAS ENFERMEDADES MENSTRUALES Y DEL APARATO REPRODUCTOR FEMENINO | 112 | 2,9% | 1,4% |
| 565 | FALSO TRABAJO DE PARTO | 106 | 2,7% | 0,5% |
| 513 | PROCEDIMIENTOS SOBRE ÚTERO Y ANEJOS PROCESO NO MALIGNO, EXCEPTO LEIOMIOMA | 98 | 2,5% | 4,3% |
| 563 | PARTO PRETÉRMINO | 62 | 1,6% | 1,6% |
| 564 | ABORTO SIN DILATACIÓN Y LEGRADO, ASPIRACIÓN O HISTEROTOMÍA | 47 | 1,2% | 0,9% |

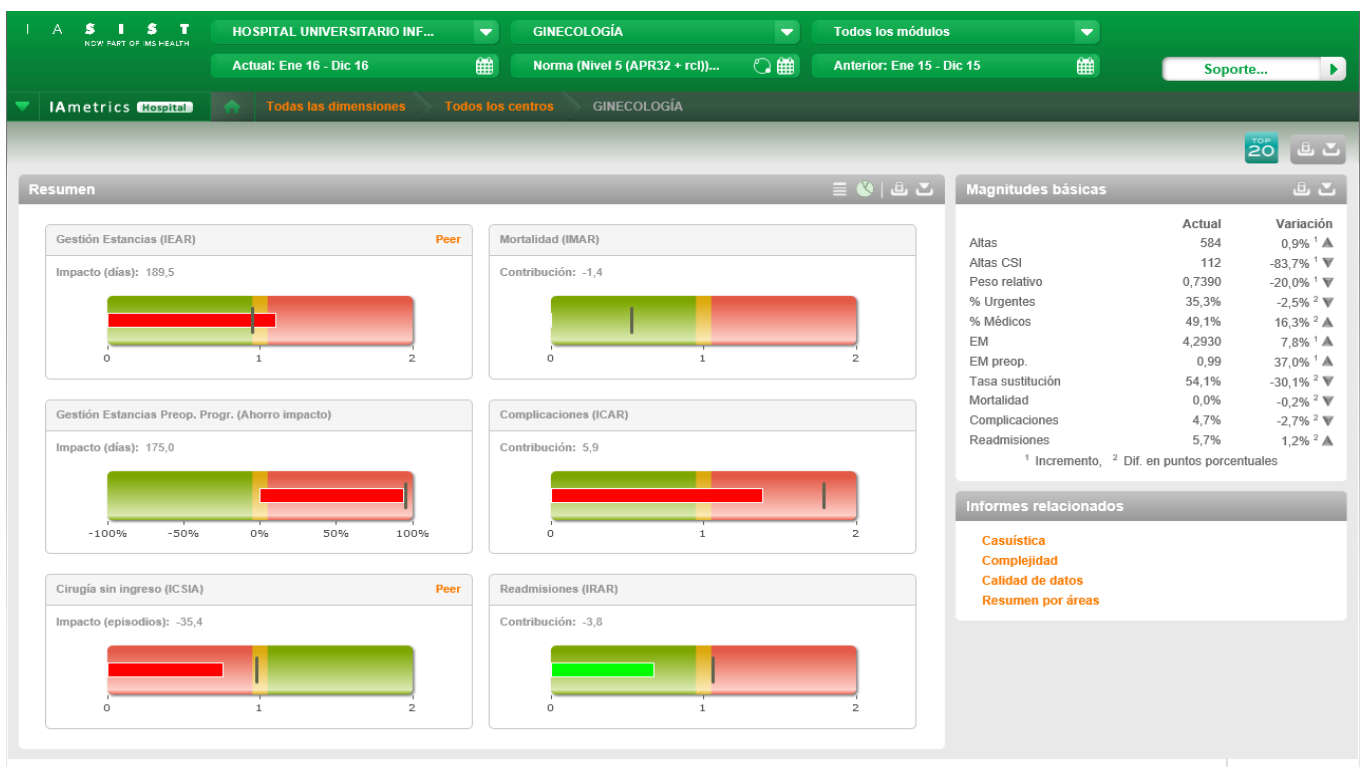

HOSPITAL UNIVERSITARIO INF... **OBSTETRICIA** Todos los módulos
Actual: Ene 16 - Dic 16 Norma (Nivel 5 (APR32 + rcl))... Anterior: Ene 15 - Dic 15 [Soporte...](#)

IAmetrics Hospital [Todas las dimensiones](#) [Todos los centros](#) OBSTETRICIA

Resumen

Gestión Estancias (IEAR) Peer

Impacto (días): 1.744,3

Mortalidad (IMAR)

Contribución: -0,3

Gestión Estancias Preop. Progr. (Ahorro impacto)

Impacto (días)

No data to display.

Complicaciones (ICAR)

Contribución: -101,7

Cirugía sin ingreso (ICSIA) Peer

Impacto (episodios): -18,9

Readmisiones (IRAR)

Contribución: 32,7

Magnitudes básicas

| | Actual | Variación |
|------------------|--------|-----------------------|
| Altas | 3.307 | 0,5% ¹ ▲ |
| Altas CSI | 0 | NC ¹ ▶ |
| Peso relativo | 0,7607 | -23,7% ¹ ▼ |
| % Urgentes | 90,2% | -5,4% ² ▼ |
| % Médicos | 80,6% | 6,0% ² ▲ |
| EM | 3,6664 | 4,3% ¹ ▲ |
| EM preop. | 3,00 | 500,0% ¹ ▲ |
| Tasa sustitución | 0,0% | 0,0% ² ▶ |
| Mortalidad | 0,0% | 0,0% ² ▶ |
| Complicaciones | 3,0% | -1,7% ² ▼ |
| Readmisiones | 8,2% | -1,0% ² ▼ |

¹ Incremento, ² Dif. en puntos porcentuales

Informes relacionados

- [Casuística](#)
- [Complejidad](#)
- [Calidad de datos](#)
- [Resumen por áreas](#)

NEUROCIRUGÍA

| Personal | |
|------------------------------------|----|
| Jefe de Servicio | 1 |
| Jefe de Sección | 1 |
| Facultativos especialistas de Área | 8 |
| Residentes | 4 |
| Supervisores | 3 |
| Enfermeros / as* | 11 |
| Auxiliares de enfermería* | 9 |
| Personal administrativo | 2 |

*a 31/12/2015 Parte del personal de Enfermería y Auxiliares de enfermería está compartido con otras unidades asistenciales

| Recursos | |
|--------------------------|----|
| Camas de hospitalización | 22 |
| Quirófanos dedicados | 1 |
| Consultas Externas | 2 |

| Actividad de Consultas | |
|----------------------------------|-------|
| Hospital Infanta Cristina | |
| Primeras consultas | 1.821 |
| Consultas sucesivas | 5.613 |
| Total consultas | 7.434 |
| Relación sucesivas/primeras | 3,08 |
| Hospital Materno Infantil | |
| Primeras consultas | 161 |
| Consultas sucesivas | 411 |
| Total consultas | 572 |
| Relación sucesivas/primeras | 2,55 |
| Hospital Perpetuo Socorro | |
| Primeras consultas | 3 |
| Consultas sucesivas | 151 |
| Total consultas | 154 |
| Relación sucesivas/primeras | 50,33 |

| Actividad de Hospitalización | |
|----------------------------------|-------|
| Hospital Infanta Cristina | |
| Ingresos Programados | 636 |
| Ingresos Urgentes | 276 |
| Traslados Internos Totales | 374 |
| Ingresos Totales | 1.286 |
| Estancias | 5.848 |
| Estancia Media | 4,55 |
| Traslados Internos Parciales | 266 |
| Altas por Traslados Internos | 322 |
| Índice de Ocupación Global | 83,75 |
| Índice de Rotación | 5,71 |
| Pacientes Inicio de Periodo | 197 |
| Pacientes Fin de Periodo | 202 |
| Hospital Materno Infantil | |

| Actividad de Hospitalización | |
|------------------------------|------|
| Ingresos Programados | 15 |
| Ingresos Urgentes | |
| Traslados Internos Totales | 5 |
| Ingresos Totales | 20 |
| Estancias | 33 |
| Estancia Media | 1,65 |
| Traslados Internos Parciales | 2 |
| Altas por Traslados Internos | 7 |
| Pacientes Inicio de Periodo | 1 |
| Pacientes Fin de Periodo | 1 |

| Actividad Quirúrgica | |
|--|-----|
| Hospital Infanta Cristina | |
| Intervenciones programadas con hospitalización | 644 |
| Intervenciones programadas ambulantes | 115 |
| Intervenciones no programadas hospitalización | 5 |
| Intervenciones no programadas ambulantes | 3 |
| Intervenciones urgentes hospitalización | 171 |
| Intervenciones urgentes ambulantes | 49 |
| Intervenciones suspendidas hospitalización. | 1 |
| Intervenciones suspendidas ambulantes | 1 |
| Intervenciones anuladas hospitalización | |
| Intervenciones anuladas ambulantes | |
| Neurocirugía Pediátrica | |
| Intervenciones programadas con hospitalización | 26 |
| Intervenciones urgentes hospitalización | 12 |
| Intervenciones urgentes ambulantes | 1 |
| Intervenciones suspendidas hospitalización. | |
| Intervenciones anuladas hospitalización | |

| Indicadores de Rendimiento Hospitalario y Calidad | |
|---|------|
| Hospital Infanta Cristina | |
| Diagnósticos al alta | 4,21 |
| Procedimientos al alta | 2,12 |
| Peso medio | 0,80 |
| Índice de complejidad | 1,00 |
| Índice de estancia media ajustada | 1,31 |
| IMAR (Índice de mortalidad ajustado por riesgo) | 0,62 |
| ICAR (Índice de complicaciones ajustado por riesgo) | 0,60 |
| IRAR (Índice de readmisiones ajustado por riesgo) | 1,19 |

GRDS MÁS FRECUENTES

| GRD | Descripción | Altas hospitalización | % Altas | % Altas Norma |
|-----|---|-----------------------|---------|---------------|
| 310 | ESCISIÓN Y DESCOMPRESIÓN DE DISCO INTERVERTEBRAL | 112 | 11,7% | 10,6% |
| 21 | CRANEOTOMIA EXCEPTO POR TRAUMA | 110 | 11,5% | 19,8% |
| 321 | FUSIÓN ESPINAL CERVICAL Y OTROS PROC. DE LA ESPALDA/CUELLO EXCEPTO ESCISIÓN/DESCOMP. DISCAL | 77 | 8,1% | 5,4% |
| 304 | PROCEDIMIENTOS DE FUSIÓN DORSAL Y LUMBAR EXCEPTO POR ESCOLIOSIS | 64 | 6,7% | 4,8% |
| 347 | OTROS PROBLEMAS DE LA ESPALDA Y CUELLO, FRACTURAS Y HERIDAS | 58 | 6,1% | 3,6% |

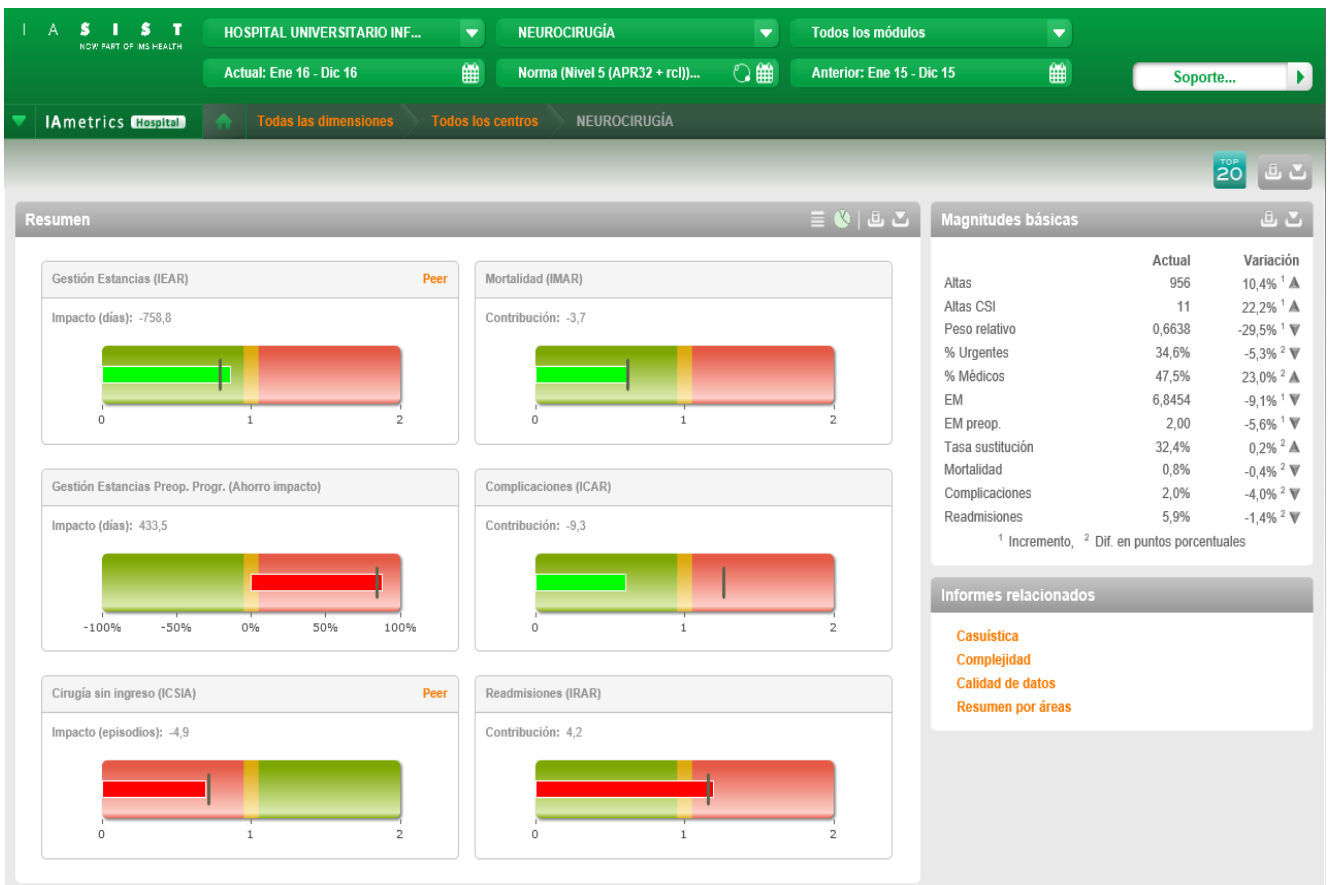

OFTALMOLOGÍA

| Personal | |
|------------------------------------|----|
| Jefe de Servicio | 1 |
| Facultativos especialistas de Área | 18 |
| Residentes | 8 |
| Supervisores | 3 |
| Enfermeros / as* | 11 |
| Auxiliares de enfermería* | 14 |
| Personal administrativo | 3 |

A 31/12/2015 *Parte del personal de Enfermería y Auxiliares de enfermería está compartido con otras unidades asistenciales

| Recursos | |
|--------------------------|----------------------|
| Camas de hospitalización | 11 |
| Quirófanos dedicados | 3 + 1/14 días en HMI |
| Consultas Externas | 9 |

| Actividad de Consultas | |
|----------------------------------|--------|
| Centro de Especialidades | |
| Primeras consultas | 14.138 |
| Consultas sucesivas | 26.145 |
| Total consultas | 40.283 |
| Relación sucesivas/primeras | 1,85 |
| Oftalmología de Cupo | |
| Primeras consultas | 2.928 |
| Consultas sucesivas | 1.283 |
| Total consultas | 4.211 |
| Relación sucesivas/primeras | 0,44 |
| Hospital Perpetuo Socorro | |
| Primeras consultas | 17 |
| Consultas sucesivas | 7 |
| Total consultas | 24 |
| Relación sucesivas/primeras | 0,41 |

| Actividad de Hospitalización | |
|----------------------------------|------|
| Hospital Materno Infantil | |
| Ingresos Programados | 114 |
| Ingresos Urgentes | 6 |
| Traslados Internos Totales | 2 |
| Ingresos Totales | 122 |
| Estancias | 123 |
| Estancia Media | 1,01 |
| Traslados Internos Parciales | |
| Altas por Traslados Internos | 3 |
| Índice de Ocupación Global | |
| Índice de Rotación | |
| Pacientes Inicio de Periodo | 2 |
| Pacientes Fin de Periodo | 7 |
| Hospital Perpetuo Socorro | |

| Actividad de Hospitalización | |
|------------------------------|-------|
| Ingresos Programados | 558 |
| Ingresos Urgentes | 80 |
| Traslados Internos Totales | 3 |
| Ingresos Totales | 641 |
| Estancias | 1.440 |
| Estancia Media | 2,25 |
| Traslados Internos Parciales | |
| Altas por Traslados Internos | 4 |
| Índice de Ocupación Global | 59,06 |
| Índice de Rotación | 8,16 |
| Pacientes Inicio de Periodo | 45 |
| Pacientes Fin de Periodo | 40 |

| Actividad Quirúrgica | |
|--|-------|
| Hospital Infanta Cristina | |
| Intervenciones urgentes hospitalización | 2 |
| Intervenciones urgentes ambulantes | 7 |
| Intervenciones anuladas con hospitalización | |
| Intervenciones anuladas ambulantes | |
| Oftalmología (HPS) | |
| Intervenciones suspendidas CMA | |
| Hospital Materno-Infantil | |
| Intervenciones programadas hospitalización. | 54 |
| Intervenciones programadas ambulantes | 6 |
| Intervenciones urgentes hospitalización | 1 |
| Intervenciones urgentes ambulantes | 3 |
| Intervenciones suspendidas hospitalización | |
| Intervenciones suspendidas ambulantes | |
| Hospital Perpetuo Socorro | |
| Intervenciones programadas con hospitalización | 617 |
| Intervenciones programadas ambulantes | 1.876 |
| Intervenciones programadas CMA | 1.368 |
| Intervenciones no programadas hospitalización. | 4 |
| Intervenciones no programadas ambulantes | 11 |
| Intervenciones urgentes hospitalización | 8 |
| Intervenciones urgentes ambulantes | 38 |
| Intervenciones suspendidas hospitalización. | 1 |
| Intervenciones suspendidas ambulantes | 19 |
| Intervenciones suspendidas CMA | 4 |
| Intervenciones anuladas hospitalización | 0 |
| Intervenciones anuladas ambulantes | 1 |
| Intervenciones anuladas CMA | 0 |
| Oftalmología Cupo 2 | |
| Intervenciones programadas CMA | 1 |

| Actividad Quirúrgica | |
|---|---|
| Intervenciones urgentes hospitalización | 1 |

| Indicadores de Rendimiento Hospitalario y Calidad | |
|---|------|
| Hospital Perpetuo Socorro | |
| Diagnósticos al alta | 1,81 |
| Procedimientos al alta | 1,92 |
| Peso medio | 0,75 |
| Índice de complejidad | 0,54 |
| Índice de estancia media ajustada | 1,08 |
| IMAR (Índice de mortalidad ajustado por riesgo) | 0,00 |
| ICAR (Índice de complicaciones ajustado por riesgo) | 0,89 |
| IRAR (Índice de readmisiones ajustado por riesgo) | 1,30 |

GRDS MÁS FRECUENTES

| GRD | Descripción | Altas hospitalización | % Altas | % Altas Norma |
|-----|--|-----------------------|---------|---------------|
| 73 | PROCEDIMIENTOS SOBRE CRISTALINO, EXCEPTO ÓRBITA | 489 | 72,6% | 80,6% |
| 70 | PROCEDIMIENTOS SOBRE ÓRBITA | 24 | 3,6% | 7,8% |
| 82 | ENFERMEDADES OCULARES, EXCEPTO INFECCIONES MAYORES | 20 | 3,0% | 2,8% |

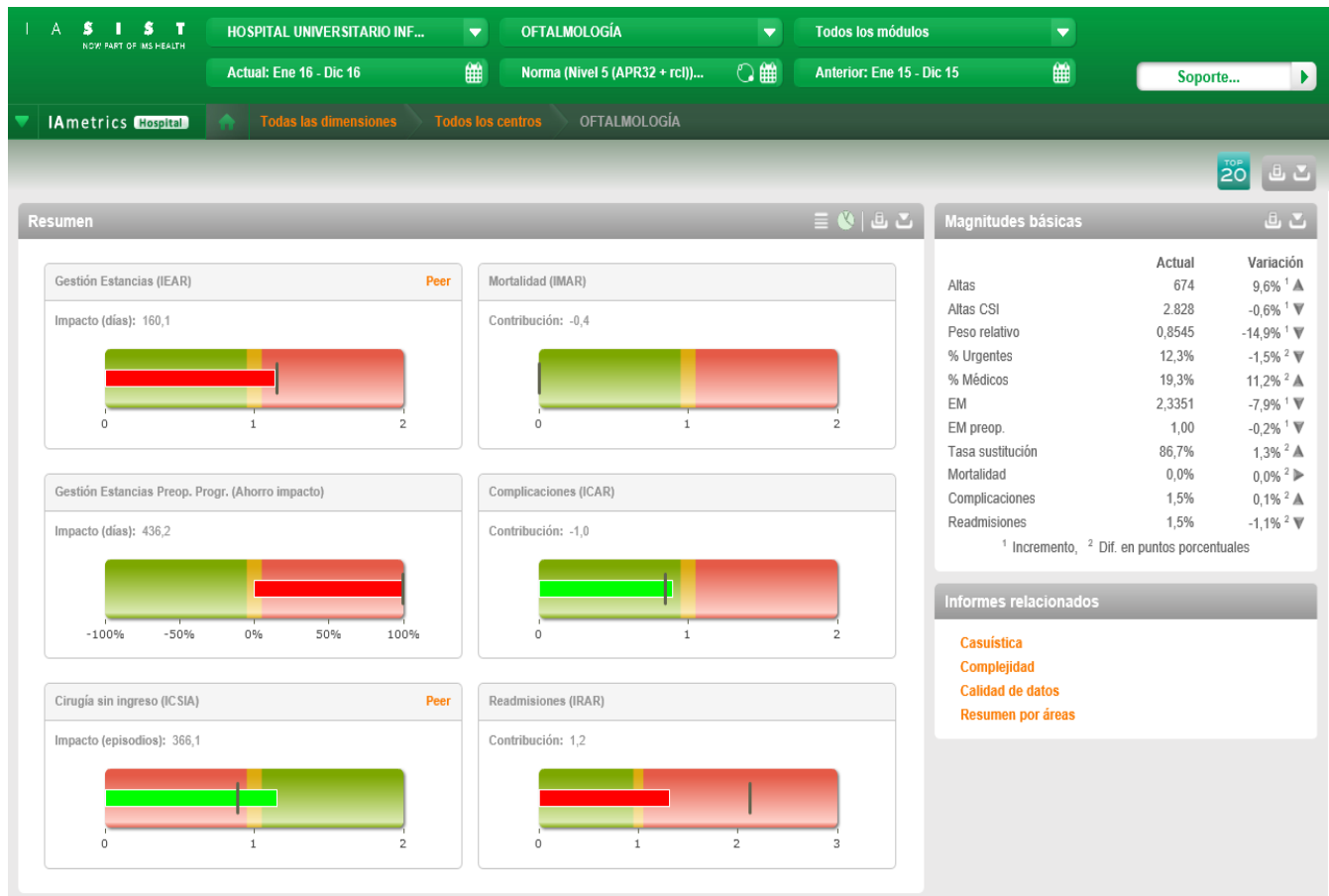

OTORRINOLARINGOLOGÍA

| Personal | |
|------------------------------------|----|
| Jefe de Servicio | 1 |
| Facultativos especialistas de Área | 12 |
| Residentes | 4 |
| Supervisores | 3 |
| Enfermeros / as* | 14 |
| Auxiliares de enfermería* | 13 |
| Personal administrativo | 1 |

A 31/12/2015*Parte del personal de Enfermería y Auxiliares de enfermería está compartido con otras unidades asistenciales

| Recursos | |
|--------------------------|----|
| Camas de hospitalización | 19 |
| Quirófanos dedicados | 4 |
| Consultas Externas | 4 |

| Actividad de Consultas | |
|---------------------------------|--------|
| Centro de Especialidades | |
| Primeras consultas | 8.984 |
| Consultas sucesivas | 11.617 |
| Total consultas | 20.601 |
| Relación sucesivas/primeras | 1,29 |

| Actividad de Hospitalización | |
|----------------------------------|-----|
| Hospital Materno Infantil | |
| Ingresos Programados | 510 |
| Ingresos Urgentes | 38 |
| Traslados Internos Totales | 31 |
| Ingresos Totales | 579 |
| Estancias | 485 |

| Actividad de Hospitalización | |
|------------------------------|-------|
| Estancia Media | 0,84 |
| Traslados Internos Parciales | 1 |
| Altas por Traslados Internos | 13 |
| Índice de Ocupación Global | 67,41 |
| Índice de Rotación | 25,10 |
| Pacientes Inicio de Periodo | 18 |
| Pacientes Fin de Periodo | 29 |
| Hospital Perpetuo Socorro | |
| Ingresos Programados | 638 |
| Ingresos Urgentes | 201 |
| Traslados Internos Totales | 137 |
| Ingresos Totales | 976 |
| Estancias | 2.330 |
| Estancia Media | 2,39 |
| Traslados Internos Parciales | 112 |
| Altas por Traslados Internos | 134 |
| Índice de Ocupación Global | 63,38 |
| Índice de Rotación | 8,27 |
| Pacientes Inicio de Periodo | 88 |
| Pacientes Fin de Periodo | 83 |

| Indicadores de Rendimiento Hospitalario y Calidad | |
|---|------|
| Hospital Perpetuo Socorro | |
| Diagnósticos al alta | 2,58 |
| Procedimientos al alta | 1,58 |
| Peso medio | 0,65 |
| Índice de complejidad | 0,68 |
| Índice de estancia media ajustada | 0,85 |
| IMAR (Índice de mortalidad ajustado por riesgo) | 1,39 |
| ICAR (Índice de complicaciones ajustado riesgo) | 0,66 |
| IRAR (Índice de readmisiones ajustado por riesgo) | 1,72 |

| Actividad Quirúrgica | |
|--|-----|
| Hospital Infanta Cristina | |
| Intervenciones programadas con hospitalización | 44 |
| Intervenciones urgentes hospitalización | 2 |
| Intervenciones urgentes ambulantes | 1 |
| Hospital Materno Infantil | |
| ORL (HMI) | |
| Intervenciones programadas con hospitalización | 442 |
| Intervenciones programadas ambulantes | 1 |
| Intervenciones urgentes hospitalización | 15 |
| Intervenciones urgentes ambulantes | 2 |
| ORL (HPS) | |
| Intervenciones programadas con hospitalización | 639 |
| Intervenciones programadas ambulantes | 210 |
| Intervenciones programadas CMA | 195 |
| Intervenciones no programada hospitalización | 2 |
| Intervenciones no programada ambulantes | 5 |
| Intervenciones urgentes hospitalización | 17 |
| Intervenciones urgentes ambulantes | 20 |
| Intervenciones suspendidas hospitalización. | 1 |
| Intervenciones suspendidas ambulantes | 3 |
| Intervenciones suspendidas CMA | 1 |
| Intervenciones anuladas hospitalización | 2 |
| Intervenciones anuladas ambulantes | |
| Intervenciones anuladas CMA | |

GRDS MÁS FRECUENTES

| GRD | Descripción | Altas hospitalización | % Altas | % Altas Norma |
|-----|---|-----------------------|---------|---------------|
| 97 | AMIGDALECTOMÍA Y ADENOIDECTOMÍA | 326 | 26,7% | 22,9% |
| 98 | OTROS PROCEDIMIENTOS SOBRE OÍDO, NARIZ, BOCA Y GARGANTA | 270 | 22,1% | 32,9% |
| 404 | PROCEDIMIENTOS SOBRE TIROIDES, PARATIROIDES Y TRACTO TIREOGLOSO | 87 | 7,1% | 3,0% |
| 115 | OTRAS ENFERMEDADES DE OÍDO, NARIZ, BOCA , GARGANTA Y CRANEALES/FACIALES | 79 | 6,5% | 8,9% |

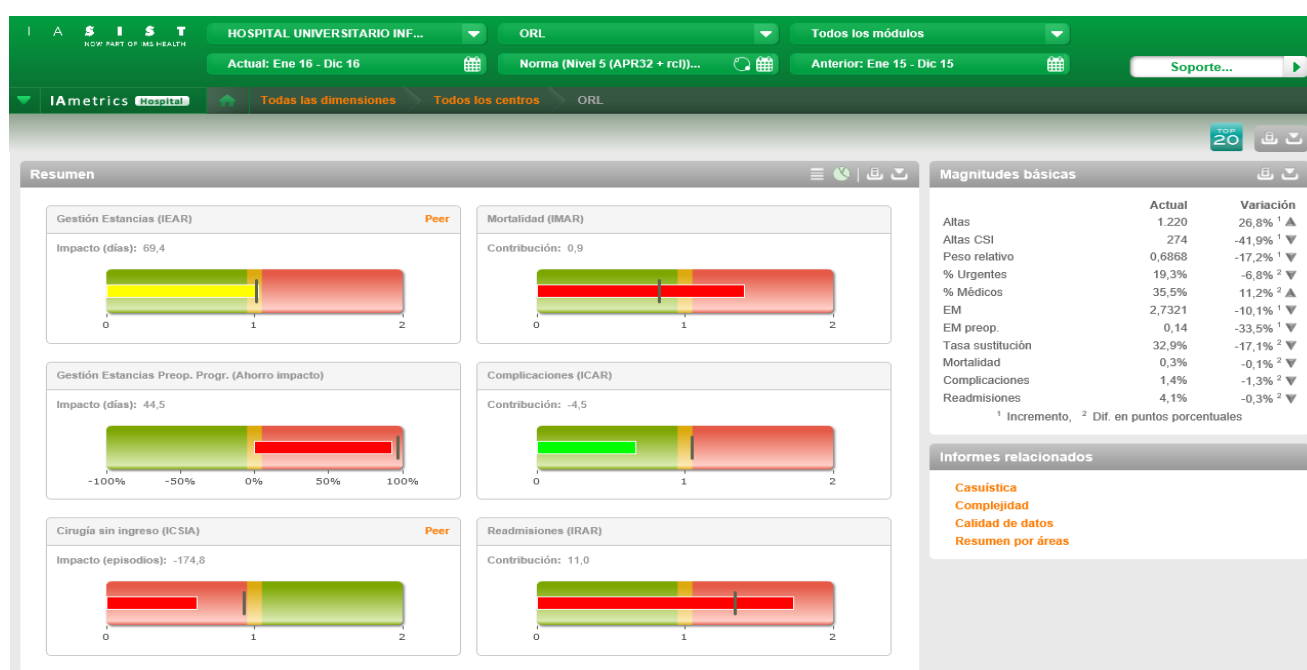

TRAUMATOLOGÍA Y CIRUGÍA ORTOPÉDICA

| Personal | |
|------------------------------------|----|
| Jefe de Servicio | 1 |
| Jefe de Sección | 2 |
| Facultativos especialistas de Área | 23 |
| Residentes | 7 |
| Supervisores | 4 |
| Enfermeros / as | 22 |
| Auxiliares de enfermería | 21 |
| Personal administrativo | 2 |

* a 31/12/2015

| Recursos | |
|--------------------------|----|
| Camas de hospitalización | 70 |
| Quirófanos dedicados | 5 |
| Consultas Externas | 9 |
| Sala de curas y yesos | 3 |

* a 31/12/2015

| Actividad de Consultas | |
|----------------------------------|--------|
| Hospital Infanta Cristina | |
| Primeras consultas | 28 |
| Consultas sucesivas | 1 |
| Total consultas | 29 |
| Relación sucesivas/primeras | 0,04 |
| Hospital Perpetuo Socorro | |
| Primeras consultas | 528 |
| Consultas sucesivas | 251 |
| Total consultas | 779 |
| Relación sucesivas/primeras | 0,48 |
| Centro de especialidades | |
| Primeras consultas | 14.712 |
| Consultas sucesivas | 31.244 |
| Total consultas | 45.956 |
| Relación sucesivas/primeras | 2,12 |

| Actividad de Consultas | |
|-----------------------------|------|
| Trauma CP1 | |
| Primeras consultas | 650 |
| Consultas sucesivas | 124 |
| Total consultas | 774 |
| Relación sucesivas/primeras | 0,19 |
| Trauma Urg. | |
| Primeras consultas | 11 |
| Total consultas | 13 |

| Actividad de Hospitalización | |
|------------------------------|-------|
| Altas por Traslados Internos | 663 |
| Índice de Ocupación Global | 49,28 |
| Índice de Rotación | 6,52 |
| Pacientes Inicio de Periodo | 157 |
| Pacientes Fin de Periodo | 102 |

| Actividad de Hospitalización | |
|----------------------------------|-------|
| Hospital Infanta Cristina | |
| Ingresos Programados | 180 |
| Ingresos Urgentes | 977 |
| Traslados Internos Totales | 84 |
| Ingresos Totales | 1.241 |
| Estancias | 7.993 |
| Estancia Media | 6,44 |
| Traslados Internos Parciales | 57 |
| Altas por Traslados Internos | 81 |
| Índice de Ocupación Global | 80,25 |
| Índice de Rotación | 3,86 |
| Pacientes Inicio de Periodo | 243 |
| Pacientes Fin de Periodo | 245 |
| Hospital Materno Infantil | |
| Traumatología Pediátrica | |
| Ingresos Programados | 315 |
| Ingresos Urgentes | 28 |
| Traslados Internos Totales | 38 |
| Ingresos Totales | 381 |
| Estancias | 427 |
| Estancia Media | 1,12 |
| Traslados Internos Parciales | 23 |
| Altas por Traslados Internos | 44 |
| Índice de Ocupación Global | |
| Índice de Rotación | 22,45 |
| Pacientes Inicio de Periodo | |
| Pacientes Fin de Periodo | |
| Hospital Perpetuo Socorro | |
| Ingresos Programados | 1.690 |
| Ingresos Urgentes | 9 |
| Traslados Internos Totales | 661 |
| Ingresos Totales | 2.360 |
| Estancias | 5.776 |
| Estancia Media | 2,45 |
| Traslados Internos Parciales | 647 |

| Actividad Quirúrgica | |
|--|-------|
| Hospital Infanta Cristina | |
| Intervenciones programadas con hospitalización | 625 |
| Intervenciones programadas ambulantes | 128 |
| Intervenciones no programadas hospitalización. | 2 |
| Intervenciones no programadas ambulantes | 6 |
| Intervenciones urgentes hospitalización | 193 |
| Intervenciones urgentes ambulantes | 104 |
| Intervenciones suspendidas hospitalización. | 3 |
| Intervenciones suspendidas ambulantes | |
| Intervenciones anuladas hospitalización | 1 |
| Hospital Materno Infantil | |
| Intervenciones programadas con hospitalización | 141 |
| Intervenciones programadas ambulantes | 11 |
| Intervenciones urgentes hospitalización | 14 |
| Intervenciones urgentes ambulantes | 4 |
| Hospital Perpetuo Socorro | |
| Intervenciones programadas con hospitalización | 1.894 |
| Intervenciones programadas ambulantes | 449 |
| Intervenciones programadas CMA | 2 |
| Intervenciones no programada hospitalización | 1 |
| Intervenciones urgentes hospitalización | 3 |
| Intervenciones suspendidas hospitalización. | 1 |
| Intervenciones suspendidas ambulantes | 2 |
| Intervenciones anuladas hospitalización | |
| Intervenciones anuladas ambulantes | |

| Indicadores de Rendimiento Hospitalario y Calidad | |
|---|------|
| CHUB | |
| Diagnósticos al alta | 3,98 |
| Procedimientos al alta | 1,34 |
| Peso medio | 1,06 |
| Índice de complejidad | 0,87 |
| Índice de estancia media ajustada | 1,01 |
| IMAR (Índice de mortalidad ajustado por riesgo) | 1,23 |
| ICAR (Índice de complicaciones ajustado riesgo) | 0,41 |
| IRAR (Índice de readmisiones ajustado por riesgo) | 0,97 |

| GRD | | | | |
|------------------------------------|--|-----------------------|---------|---------------|
| TRAUMATOLOGÍA ADULTOS Y PEDIÁTRICA | | | | |
| GRD | Descripción | Altas hospitalización | % Altas | % Altas norma |
| 302 | SUSTITUCIÓN ARTICULACIÓN RODILLA | 295 | 9,9% | 8,4% |
| 313 | PROCEDIMIENTOS SOBRE RODILLA Y PARTE INFERIOR DE LA PIERNA EXCEPTO PIE | 267 | 8,9% | 12,7% |
| 301 | SUSTITUCIÓN ARTICULACIÓN CADERA | 199 | 6,7% | 12,9% |
| 351 | OTROS DIAGNÓSTICOS DE SISTEMA MUSCULOESQUELÉTICO Y TEJIDO CONECTIVO | 196 | 6,6% | 1,9% |
| 315 | PROCEDIMIENTOS SOBRE HOMBRO, CODO Y ANTEBRAZO | 189 | 6,3% | 12,2% |
| 314 | PROCEDIMIENTOS SOBRE PIE Y DEDOS DEL PIE | 151 | 5,1% | 4,7% |
| 316 | PROCEDIMIENTOS SOBRE MANO Y MUÑECA | 128 | 4,3% | 3,2% |
| 308 | PROCEDIMIENTOS SOBRE CADERA Y FÉMUR EXC. ARTICULACIÓN MAYOR POR TRAUMA | 117 | 3,9% | 11,2% |
| 342 | FRACTURA O LUXACIÓN EXCEPTO FÉMUR, PELVIS O ESPALDA | 115 | 3,9% | 3,5% |

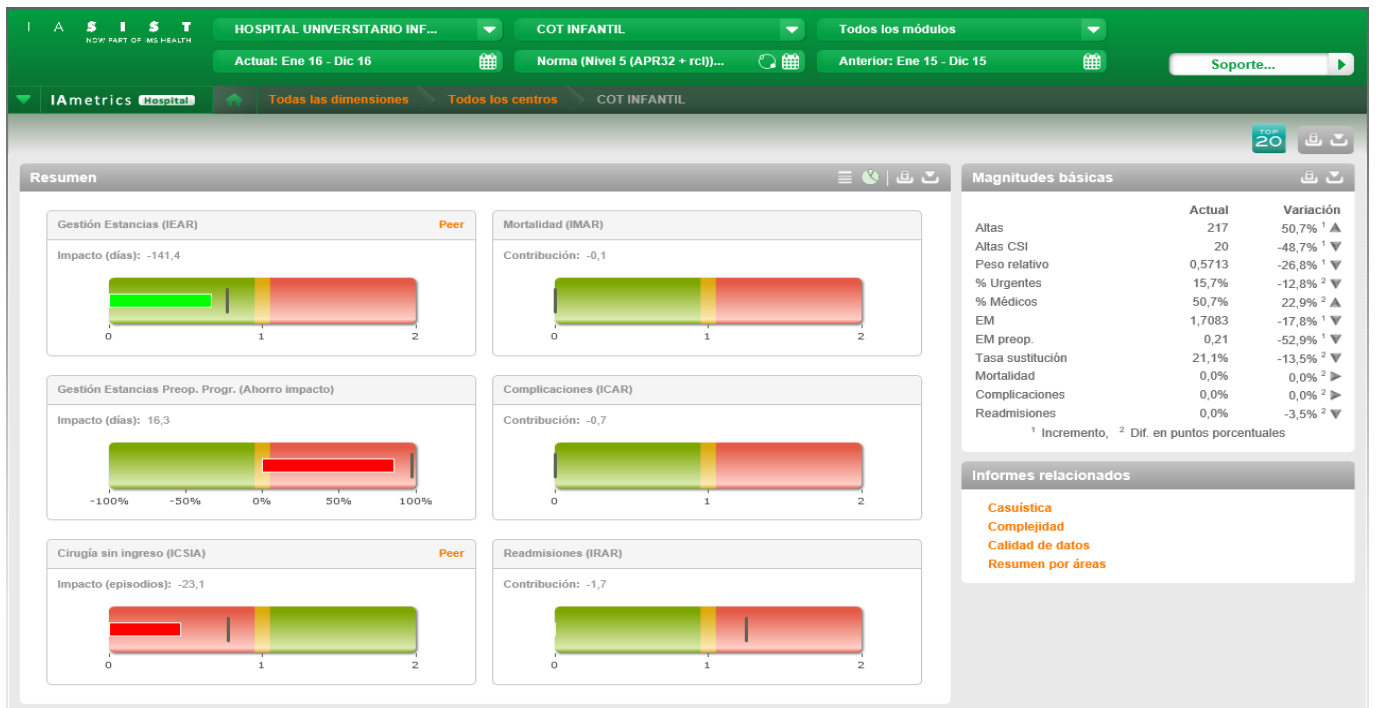
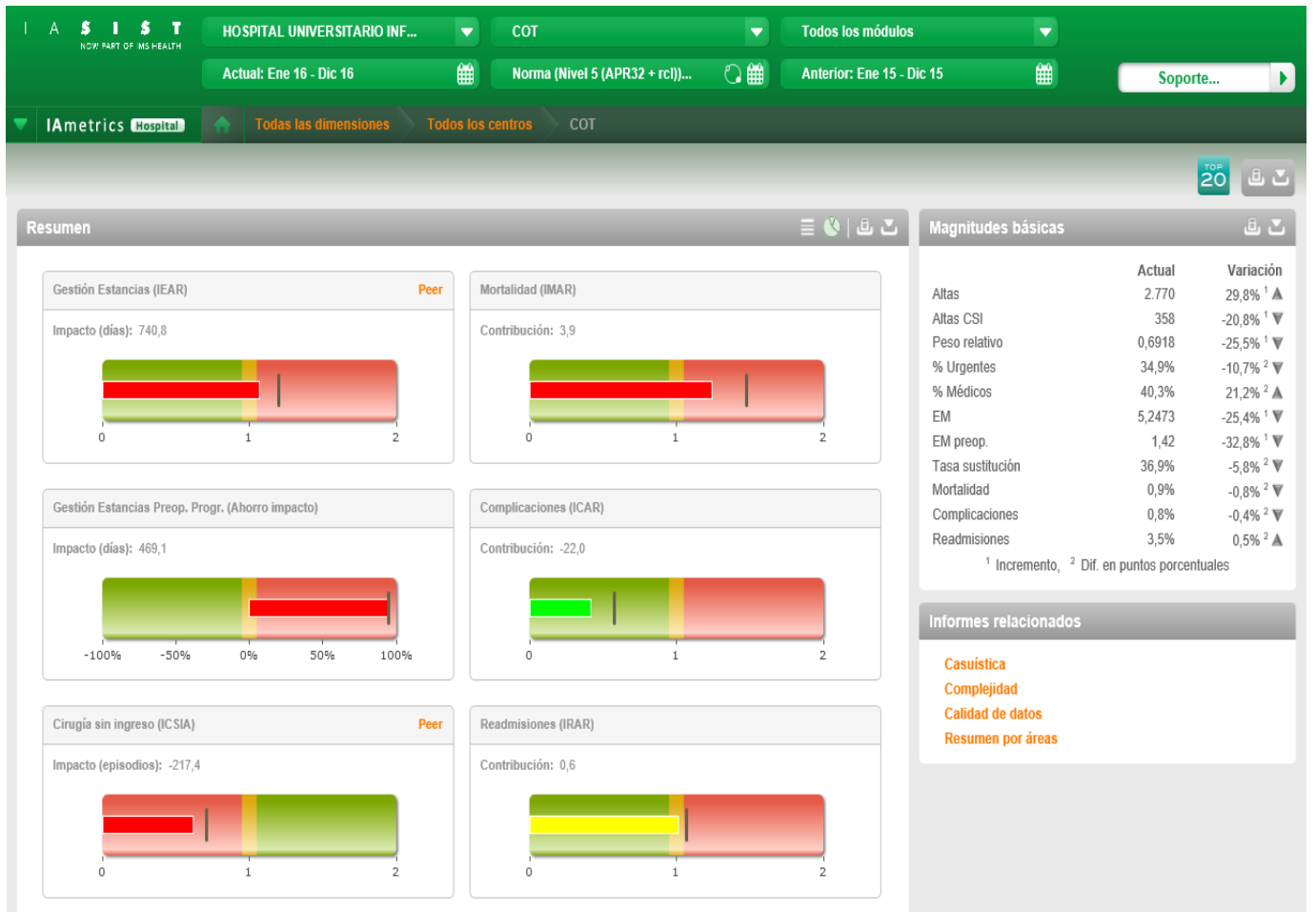

UROLOGÍA

| Personal | |
|------------------------------------|----|
| Jefe de Sección | 1 |
| Facultativos especialistas de Área | 12 |
| Residentes | 4 |
| Supervisores | 4 |
| Enfermeros / a | 12 |
| Auxiliares de enfermería | 10 |
| Personal administrativo | 2 |

*A 31/12/2015

| Recursos | |
|--------------------------|----|
| Camas de hospitalización | 28 |
| Quirófanos dedicados | 1 |
| Consultas Externas | 4 |

| Actividad de Consultas | |
|----------------------------------|--------|
| Hospital Infanta Cristina | |
| Primeras consultas | 4.187 |
| Consultas sucesivas | 11.288 |
| Total consultas | 15.475 |
| Relación sucesivas/primeras | 2,70 |
| Centro de Especialidades | |
| Primeras consultas | 15 |
| Consultas sucesivas | 318 |
| Total consultas | 333 |
| Relación sucesivas/primeras | 21,20 |

| Actividad de Hospitalización | |
|----------------------------------|-------|
| Hospital Infanta Cristina | |
| Ingresos Programados | 712 |
| Ingresos Urgentes | 291 |
| Traslados Internos Totales | 196 |
| Ingresos Totales | 1.199 |
| Estancias | 7.189 |
| Estancia Media | 6,00 |
| Traslados Internos Parciales | 118 |

| Actividad de Hospitalización | |
|------------------------------|-------|
| Altas por Traslados Internos | 144 |
| Índice de Ocupación Global | 73,61 |
| Índice de Rotación | 3,81 |
| Pacientes Inicio de Periodo | 243 |
| Pacientes Fin de Periodo | 244 |

| Actividad Quirúrgica | |
|--|-----|
| Hospital Infanta Cristina | |
| Intervenciones programadas con hospitalización | 818 |
| Intervenciones programadas ambulantes | 294 |
| Intervenciones no programadas hospitalización. | 4 |
| Intervenciones no programadas ambulantes | 3 |
| Intervenciones urgentes hospitalización | 115 |
| Intervenciones urgentes ambulantes | 83 |
| Intervenciones suspendidas hospitalización. | |
| Intervenciones suspendidas ambulantes | |
| Intervenciones anuladas hospitalización | |
| Intervenciones anuladas ambulantes | |

| Indicadores de Rendimiento Hospitalario y Calidad | |
|---|------|
| Hospital Infanta Cristina | |
| Diagnósticos al alta | 5,65 |
| Procedimientos al alta | 1,91 |
| Peso medio | 0,76 |
| Índice de complejidad | 0,86 |
| Índice de estancia media ajustada | 1,30 |
| IMAR (Índice de mortalidad ajustado por riesgo) | 0,72 |
| ICAR (Índice de complicaciones ajustado por riesgo) | 1,39 |
| IRAR (Índice de readmisiones ajustado por riesgo) | 0,8 |

| GRDS MÁS FRECUENTES | | | | |
|---------------------|---|-----------------------|---------|---------------|
| GRD | Descripción | Altas hospitalización | % Altas | % Altas Norma |
| 446 | PROCEDIMIENTOS URETRALES Y TRANSURETRALES | 192 | 18,3% | 26,5% |
| 465 | CÁLCULOS URINARIOS Y OBSTRUCCIÓN TRACTO URINARIO SUPERIOR ADQUIRIDO | 115 | 11,0% | 7,1% |
| 443 | PROCEDIMIENTOS SOBRE RIÑÓN Y TRACTO URINARIO POR PROCESOS NO MALIGNOS | 75 | 7,2% | 7,9% |
| 468 | OTROS DIAGNÓSTICOS, SIGNOS Y SÍNTOMAS SOBRE RIÑÓN Y TRACTO URINARIO | 64 | 6,1% | 6,0% |
| 482 | PROSTATECTOMÍA TRANSURETRAL | 62 | 5,9% | 6,6% |
| 483 | PROCEDIMIENTOS SOBRE TESTÍCULO Y ESCROTO | 53 | 5,1% | 3,5% |

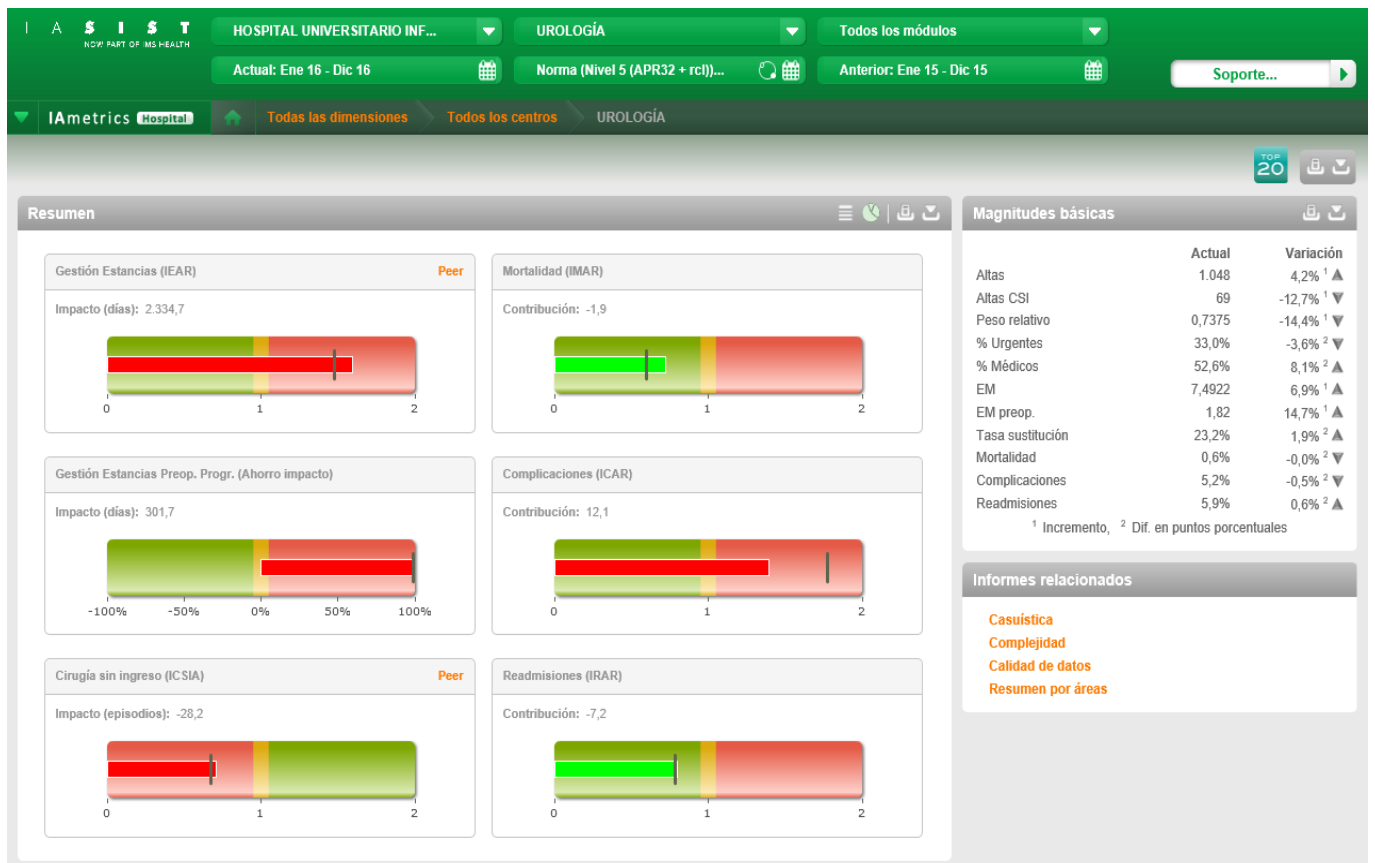

ANATOMÍA PATOLÓGICA

| Personal | |
|------------------------------------|----|
| Jefe de Servicio | 1 |
| Jefe de Sección | 0 |
| Facultativos especialistas de Área | 7 |
| Residentes | 2 |
| Supervisora | 1 |
| Enfermeros / as | 2 |
| Técnicos | 10 |
| Auxiliares de enfermería | 2 |
| Personal administrativo | 5 |

| | |
|---------------------|-------|
| Patología Molecular | 2.113 |
|---------------------|-------|

| Actividades de la Cartera de Servicios | |
|--|--------|
| Pruebas | |
| Citologías ginecológicas | 30.813 |
| Autopsias | 20 |
| Biopsias por muestra | 22.375 |
| Citologías exfoliativas | 3.705 |
| PAAF | 705 |
| Estudios Complementarios | |
| Inmunohistoquímica | 7.934 |
| Histoquímica | 1.115 |
| Inmunofluorescencia | 1.300 |

ANÁLISIS CLÍNICOS

| Personal | |
|--|----|
| Jefe de Servicio | 1 |
| Facultativos especialistas de Área | 11 |
| Residentes | 4 |
| Supervisores | 2 |
| Enfermeros / as/ Técnico | 3 |
| Técnicos de laboratorio | 10 |
| Preanalítica HIC | |
| Auxiliares / Técnicos | 2 |
| Preanalítica H.P.S/H.M. | |
| Técnicos | 1 |
| Laboratorio de urgencias HIC | |
| Técnicos (Análisis Clínicos y Hematología) | 12 |
| Laboratorio de urgencias HPS-HMI | |
| Técnicos (Análisis Clínicos y Hematología) | 12 |

| Recursos | |
|--|---|
| Laboratorios | 2 |
| Laboratorios de Urgencias | 2 |
| Material | |
| <ul style="list-style-type: none"> – Dispensadores automáticos de tubos (2) – Sistema de gestión de extracciones – Sistema de gestión informático de laboratorio – Unidades Preanalítica (2) – Clasificador y alicuotador automático de tubos de muestras – Laboratorio central analizadores integrados por cadena robótica – Analizadores de Química Clínica técnicas espectrofotométricas, ISE y turbidimetría – Analizadores Enzimoinmunoensayo – Analizadores Quimioluminiscencia. – Analizadores Electroquimioluminiscencia – Analizadores Fluoroenzimoinmunoensayo – Analizadores FPIA. – Analizador ELISA automatizada en microplaca. – Fluorímetro. – Inmuno cromatografía. – Nefelometría – HPLC – Cromatografía en capa fina. – Espectrometría Tándem-masas (MS/MS) – Espectrometría de Absorción atómica. – Inmunofijación – Isoelectroenfoque – Electroforesis capilar – Cabinas flujo laminar – Refractometría – Osmómetros – Gasómetros – Microscopios ópticos – Microscopios contraste de fases y polarizador. – Microscopía digitalizada | |

| Actividades de la Cartera de Servicios |
|--|
| <ul style="list-style-type: none"> • Área Preanalítica: 912.228 Contenedores de muestra gestionados al año <ul style="list-style-type: none"> – Procesamiento, control y trazabilidad de muestras – Clasificación y alicuotación automáticas. Serotecado – Seguimiento y control de errores preanalíticos – Gestión de 6.157/año pruebas laboratorios externos de referencia: preparación, envío muestras e integración informática de peticiones y resultados. |
| <ul style="list-style-type: none"> • Área de Bioquímica genera en Laboratorio Central Integrado 5.015.271 pruebas informadas/año <ul style="list-style-type: none"> – Procesamiento de análisis de Química Clínica e Inmunoquímica integrados por cadena robótica y tecnología espectrofotométrica, ISE, turbidimetría e inmunoensayo. – Análisis integrados de Bioquímica, Marcadores serología infecciosa, Marcadores Tumorales y Hormonas tiroideas. – Clasificación y serotecado de muestras – Bioquímica general en suero y orina – Pruebas funcionales de sobrecarga oral de glucosa y lactosa. – Análisis bioquímico del metabolismo férrico |
| <ul style="list-style-type: none"> • Área de Proteínas: 188.127 pruebas informadas/año <ul style="list-style-type: none"> – Inmunoglobulinas, proteínas del complemento, cadenas ligeras, bandas oligoclonales, dislipemias y proteínas especiales. Tecnología aplicada: Nefelometría, Isoelectroenfoque e Inmunofijación – Proteinogramas por electroforesis capilar – Cargas virales por técnicas de Biología Molecular e Hidridación – Marcadores Tumorales integrados en Laboratorio Central |

| Actividades de la Cartera de Servicios | |
|---|---|
| | – Marcadores Serológicos Hepatitis integrados en Laboratorio Central |
| • | Área de Alergia: 54.073 pruebas informadas/año |
| | – Proteínas especiales, IgE total y específica extractos y moléculas recombinantes alérgicas. Técnicas fluoroinmunoanálisis. |
| • | Área de Orinas : 87.346 pruebas informadas /año |
| | – Análisis sistemático automatizado de orinas. – Análisis sedimento urinario por microscopía digitalizada computerizada. |
| • | Área de Bioquímica Especial: 89.506 pruebas informadas/año |
| | – Monitorización fármacos y drogas de abuso por Inmunoensayo. – Monitorización Inmunosupresores por Inmunoensayo. – Análisis toxicológico de Metales pesados y Elementos traza con tecnología de Espectroscopía de Absorción Atómica – Hemoglobina glicosiladas y hemoglobinopatías por HPLC – Hemorragias ocultas en heces – Metabolitos bioquímicos especiales por inmunoensayo y espectrofotometría – Calprotectina en heces |
| • | Área de Hormonas: 198.224 pruebas informadas/año |
| | – Tecnología aplicada: Quimioluminiscencia, Enzimoinmunoensayo, fluorimetría, HPLC e Inmuncromatografía – Hormonas del Crecimiento – Diabetes – Metabolismo fosfo-cálcico – Gestación y reproducción – Eje Hipófisis-gonadal – Suprarrenales – Marcadores funcionales tiroideos – Pruebas funcionales – Hormonas especiales |
| • | Área de Metabolismo : 132.321 pruebas informadas/año |
| | – Tecnología aplicada: Espectrometría tándem-masas (MS/MS); HPLC; Espectroscopía de infrarrojos; Enzimoinmunoanálisis fluorescencia. – Cribado y seguimiento de errores congénitos del metabolismo del Centro Regional de Cribado de Extremadura. – Screening prenatal de embarazo para riesgo de Trisomía 13, 18 y 21 y defectos del tubo neural – Aminoácidos suero, orina y LCR – Estudio líquido amniótico – Estudio trastornos metabólicos en suero y sangre seca. – Estudio trastornos metabólicos en heces y orina – |
| • | Área de Andrología en el C .E .R .H .A : 24.860 pruebas informadas /año |
| | – Estudio de semen: Valoración , recuento y morfología de espermatozoides – Pruebas de vitalidad y recuperación de espermatozoides – Análisis de anticuerpos anti-espermatozoides – Bioquímica seminal – Colaboración en técnicas de fecundación asistida |
| • | Laboratorio de Urgencias Hospital Infanta Cristina: 916.977 pruebas informadas /año |
| | – Gasometrías, cooximetrías y metabolismo ácido base del paciente – Análisis bioquímico espectrofotométrico e iones electrodo selectivo pruebas urgentes en plasma y orina – Marcadores cardiacos y niveles de fármacos por inmunoensayo – Screening de drogas de abuso por inmuncromatografía – Análisis sistemático de orinas y sedimento – Osmolaridad plasmática y de orina – Test de gestación en orina – Estudio de líquidos biológicos: LCR, pleurales, ascíticos, sinoviales, pericárdicos y otros fluidos – Análisis microscópico con polarizador y filtro de primer orden de cristales en líquido sinovial, orina y otros fluidos – Protocolo de Trasplante: Estudio serológico, marcadores tumorales urgentes en donante de órganos. Bioquímica especial urgente en receptor trasplante. |

Actividades de la Cartera de Servicios

- Protocolo Arbio (accidente de riesgo biológico): Serología Infecciosa urgente en el paciente Fuente y en el trabajador accidentado Laboratorio de Urgencias

- **Laboratorio de Urgencias Hospital Perpetuo Socorro: 545.671 pruebas informadas /año**

- Gasometrías ,cooximetrías y metabolismo ácido base del paciente
- Análisis bioquímico espectrofotométrico y iones electrodo selectivo pruebas urgentes en plasma y orina
- Análisis bioquímico y de gases en micromuestras pediátricas
- Marcadores cardiacos por inmunoensayo
- Niveles de fármacos por inmunoensayo y screening de drogas de abuso por inmunocromatografía
- Test de gestación en orina
- Detección VRS (virus respiratorio sincitial)
- Análisis sistemático de orinas y sedimento
- Osmolaridad plasmática y de orina
- Estudio de líquidos biológicos: LCR, pleurales, ascíticos, sinoviales, pericárdicos y otros fluidos
- Hormonas fertilidad para protocolos de reproducción asistida

FARMACIA

| Personal | |
|------------------------------------|----|
| Jefe de Servicio | 1 |
| Facultativos especialistas de Área | 7 |
| Técnicos de Proyectos | 2 |
| Contrato de Guardias | 1 |
| Residentes | 3 |
| Supervisoras (tiempo parcial) | 2 |
| Enfermeros / as | 9 |
| Auxiliares de enfermería | 18 |
| Personal administrativo | 4 |

| Recursos | |
|---|---|
| Laboratorios | 2 |
| Farmacias | 2 |
| Despachos | 7 |
| Salas de dispensación | 2 |
| Salas de dosis unitarias | 2 |
| Sala de citostáticos | 3 |
| Salas de nutrición parenteral | 2 |
| Consultas de Atención Farmacéutica | 3 |
| Almacén | 4 |
| Sala de Reuniones (Centro de Información de Medicamentos (CIM)) | 1 |

| Actividades de la Cartera de Servicios | | | |
|--|-----------|---------|-----------|
| Complejo Hospitalario Universitario De Badajoz (CHUB) | | | |
| Dispensación de medicamentos a pacientes ingresados: | | | |
| | HIC | HMI | CHUB |
| Nº camas en Dosis Unitarias | - | - | 550 |
| Nº de líneas de dosis unitarias transcritas y validadas | 1.165.865 | 118.703 | 1.284.568 |
| Nº Intervenciones en Área de Farmacoterapia dosis unitarias (pacientes ingresados) | 610 | - | 610 |
| Nº pedidos (albaranes) de dispensación tradicional de medicación | 9.611 | 10.131 | 19.742 |
| Nº total de líneas de dispensación tradicional de medicamentos | 50.181 | 29.339 | 79.520 |
| Nº de Vales oficiales de Estupefacientes dispensados | 2.079 | 890 | 2.969 |
| Dispensación a centros sociosanitarios adscritos al Área | 385 | 332 | 717 |
| Nº de líneas de medicamentos dispensados a centros adscritos al Área | 5.136 | 5.346 | 10.482 |
| Solicitudes de medicamentos de Uso Compasivo | 118 | 63 | 181 |
| Solicitudes de medicamentos extranjeros | 213 | 139 | 352 |
| Informes emitidos de medicamentos de uso | 173 | 21 | 194 |

| Actividades de la Cartera de Servicios | | | |
|---|---------|--------|---------|
| Complejo Hospitalario Universitario De Badajoz (CHUB) | | | |
| restringido que precisan V ^º B ^º de Dirección | | | |
| Ensayos Clínicos: | | | |
| Ensayos clínicos nuevos | 9 | 2 | 11 |
| Ensayos clínicos activos (promedio) | 37 | 6 | 43 |
| Dispensación de muestras en investigación clínica | 1.118 | 20 | 1.138 |
| Recepción de Muestras de Ensayos Clínicos | 1.631 | 13 | 1.644 |
| Visitas de Monitorización | 76 | 20 | 96 |
| Dispensación de medicamentos a pacientes externos: | | | |
| Nº de dispensaciones | 19.889 | 8.004 | 27.893 |
| Nº de pacientes nuevos (ingresos) | 1.332 | 452 | 1.774 |
| Consultas sucesivas | 14.577 | 5.497 | 20.074 |
| Nº de intervenciones en el Área de Pacientes Externos | 223 | - | 223 |
| Farmacotecnia: | | | |
| Nº total de Fórmulas orales (cápsulas, jarabes, soluciones orales, suspensión) | 3.463 | 7.490 | 10.890 |
| Nº total de Formulas Tópicas (crema, gel, pomada, solución tópica) | 151 | 111 | 262 |
| Nº Mezclas estériles | 5.469 | 7.980 | 13.449 |
| Nº total de unidades de medicamentos adecuadas/acondicionadas (reenvasado, reetiquetado y reemblistado) | 259.961 | 30.251 | 290.212 |
| Nº de pacientes diferentes con Nutrición Parenteral total | 115 | 115 | 230 |
| Nº total de Nutriciones Parenterales elaboradas | 872 | 1.085 | 1.957 |
| Dosificación de medicamentos Citostáticos: | | | |
| Nº total de pacientes tratados (visitas) (CHUB) | 9.368 | 879 | 10.247 |
| Nº total de preparaciones elaboradas (CHUB) | 15.729 | 1.230 | 16.959 |
| Información de Medicamentos: | | | |
| Nº de consultas resueltas al Centro de Información de Medicamentos | 74 | - | 74 |
| Nº de informes para la Comisión de Farmacia y Terapéutica | 25 | - | 25 |
| Nº de Boletines Farmacoterapéuticos | 1 | - | 1 |

Actividades de la Cartera de Servicios**Complejo Hospitalario Universitario De Badajoz (CHUB)****Calidad y Seguridad:**

| | | | |
|---|----|---|----|
| Nº de Reacciones Adversas de Medicamentos (RAM) enviadas a Farmacovigilancia (se notifican a través de SiNASP): | 7 | - | 7 |
| Informes de Seguridad de Medicamentos | 4 | - | 4 |
| Alertas de seguridad enviadas | 35 | 3 | 38 |

HEMATOLOGÍA / HEMOTERAPIA

| Personal | |
|------------------------------------|----|
| Jefe de Servicio | 1 |
| Jefe de Sección | 2 |
| Facultativos especialistas de Área | 6 |
| Residentes | 3 |
| Supervisora | 4 |
| Enfermeros / as* | 23 |
| Técnicos | 6 |
| Auxiliares de enfermería* | 4 |
| Personal administrativo | 2 |

A 31/12/2015*Parte del personal de Enfermería y Auxiliares de enfermería está compartido con otras unidades asistenciales

| Recursos | |
|--------------------------|----|
| Camas de hospitalización | 10 |
| Laboratorios | 2 |
| Consultas | 4 |
| Salas | 2 |

| Actividad de Consultas | |
|----------------------------------|--------|
| Hospital Infanta Cristina | |
| Primeras consultas | 2.499 |
| Consultas sucesivas | 10.214 |
| Total de consultas | 12.713 |
| Relación sucesivas/primeras | 4,09 |
| Hospital Materno Infantil | |
| Primeras consultas | 269 |
| Consultas sucesivas | 1.651 |
| Total de consultas | 1.920 |
| Relación sucesivas/primeras | 6,14 |

| Actividad de Hospitalización | |
|----------------------------------|-------|
| Hospital Infanta Cristina | |
| Ingresos Programados | 76 |
| Ingresos Urgentes | 90 |
| Traslados Internos Totales | 27 |
| Ingresos Totales | 193 |
| Estancias | 2.467 |
| Estancia Media | 12,78 |
| Traslados Internos Parciales | 5 |
| Altas por Traslados Internos | 13 |
| Índice de Ocupación Global | 85,18 |

| Actividad de Hospitalización | |
|----------------------------------|------|
| Índice de Rotación | 2,07 |
| Pacientes Inicio de Periodo | 87 |
| Pacientes Fin de Periodo | 80 |
| Hospital Perpetuo Socorro | |
| Ingresos Programados | 76 |
| Ingresos Urgentes | 16 |
| Traslados Internos Totales | 20 |
| Ingresos Totales | 112 |
| Estancias | 612 |
| Estancia Media | 5,46 |
| Traslados Internos Parciales | 1 |
| Altas por Traslados Internos | 10 |
| Pacientes Inicio de Periodo | 22 |
| Pacientes Fin de Periodo | 19 |

| Actividad Quirúrgica | |
|--|-----|
| Hospital Materno-Infantil | |
| Intervenciones programadas con hospitalización | 126 |
| Intervenciones programadas CMA | 2 |
| Intervenciones no programadas hospitalización. | |
| Intervenciones urgentes hospitalización | 9 |
| Intervenciones suspendidas hospitalización. | 2 |

| Indicadores de Rendimiento Hospitalario y Calidad | |
|---|------|
| Hospital Infanta Cristina | |
| Diagnósticos al alta | 3,47 |
| Procedimientos al alta | 1,78 |
| Peso medio | 1,02 |
| Índice de complejidad | 1,16 |
| Índice de estancia media ajustada | 1,08 |
| IMAR (Índice de mortalidad ajustado por riesgo) | 1,14 |
| ICAR (Índice de complicaciones ajustado por riesgo) | 0,46 |
| IRAR (Índice de readmisiones ajustado por riesgo) | 1,93 |

| GRDS MÁS FRECUENTES | | | | |
|---------------------|--------------------------------------|-----------------------|---------|---------------|
| GRD | Descripción | Altas hospitalización | % Altas | % Altas Norma |
| 690 | LEUCEMIA AGUDA | 52 | 15,7% | 9,9% |
| 691 | LINFOMA, MIELOMA Y LEUCEMIA NO AGUDA | 49 | 14,8% | 10,5% |
| 693 | QUIMIOTERAPIA | 46 | 13,9% | 20,1% |

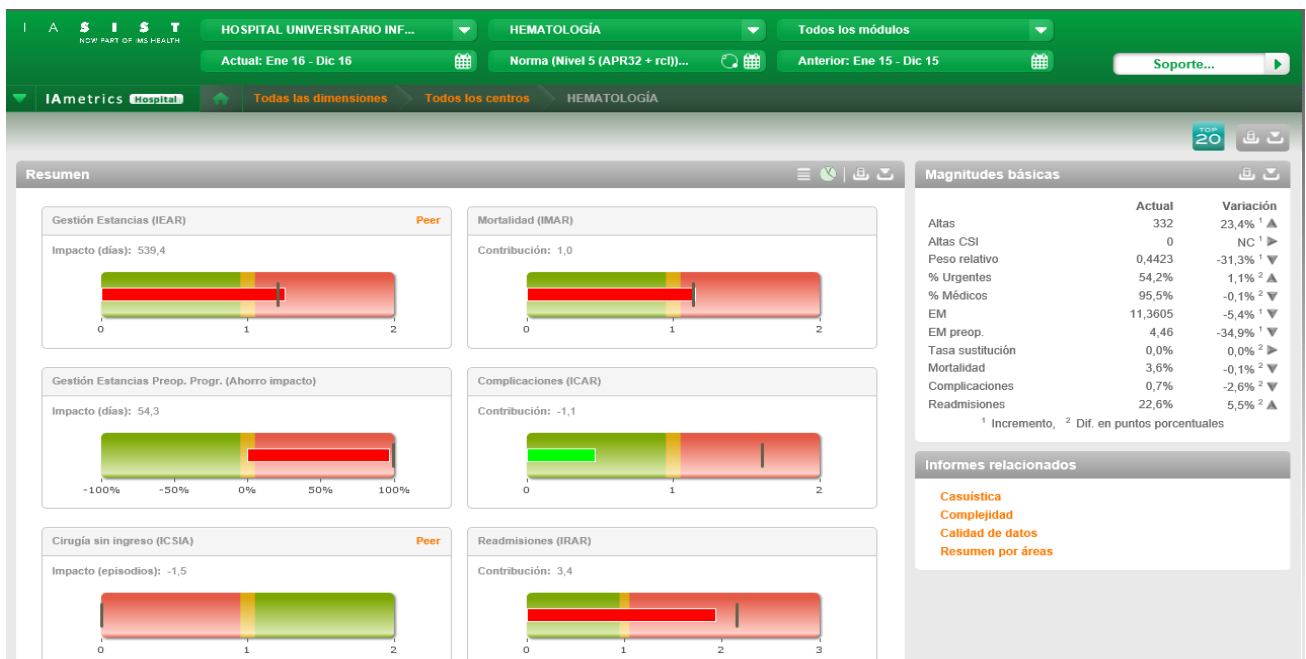

INMUNOLOGÍA Y GENÉTICA

| Personal | |
|---------------------------------------|----|
| Jefe de Servicio | 1 |
| Jefe de Sección | 1 |
| Facultativos especialistas de Área | 6 |
| Técnico Titulado Superior en Biología | 1 |
| Residentes | 3 |
| Supervisora | 1 |
| T.E.L. | 12 |
| Personal administrativo | 1 |

| Recursos | |
|--|----|
| Citómetros de Flujo | 2 |
| Unidad robotización Inmunofluorescencia | 1 |
| Unidad robotización E .L .I .S .A. | 3 |
| Equipo de análisis multiplexado | 2 |
| Microscopios de fluorescencia | 6 |
| Cabinas flujo laminar | 3 |
| Cariotipadores | 4 |
| Sistema de escáner automático de Metafases | 1 |
| Termocicladores | 12 |
| Equipo PCR cuantitativa a tiempo real | 2 |
| Secuenciador automático ADN | 2 |
| Sistema de escáner de Array CGH | 1 |
| Concentrador de ADN | 1 |

| Actividad de Consultas | |
|--|---------|
| Hospital Infanta Cristina | |
| Primeras consultas | 45 |
| Consultas sucesivas | 117 |
| Total de consultas | 162 |
| Relación sucesivas/primeras | 2,6 |
| Procedencia de peticiones (pruebas) | |
| Área de Badajoz | 130.963 |
| Hospital Infanta Cristina | 49.567 |
| Hospital Materno – Infantil | 6.877 |
| Hospital Perpetuo Socorro | 12.341 |
| Centro de Especialidades | 10.093 |
| Atención Primaria | 49.837 |
| Área de Mérida | 3.854 |
| Área de Don Benito | 4.920 |
| Área de Llerena-Zafra | 12.350 |
| Área de Cáceres | 2.610 |
| Área de Coria | 6 |
| Hospital Tierra de Barros - Almendralejo | 53 |
| Área de Plasencia | 215 |
| Área de Navalmoral | 136 |
| Banco Regional de Sangre | 548 |
| Otros | 6.545 |

| Indicadores de Rendimiento Hospitalario y Calidad | |
|---|-----|
| Consultas de Inmunodeficiencias | 162 |
| Consultas de Cáncer Genético Familiar | - |

| Indicadores de Rendimiento Hospitalario y Calidad | |
|--|---------|
| Pruebas relacionadas con estudio de enfermedades autoinmunes | 119.448 |
| Pruebas de histocompatibilidad: | |
| Estudios relacionados con Trasplantes Renales: | |
| Tipajes HLA | 128 |
| Pruebas cruzadas | 100 |
| Anticuerpos citotóxicos | 2.285 |
| Anticuerpos específicos de Donante | 282 |
| Estudios relacionados con Trasplantes de Médula Ósea: | |
| Donantes altruistas para (REDMO)(incluidas ampliaciones) | 1.197 |
| Estudios familiares y búsqueda donantes por REDMO | 199 |
| Estudios de asociación HLA-enfermedad | 4.225 |
| Pruebas de Citometría: | |
| Diagnóstico de inmunodeficiencias congénitas o adquiridas | 3.055 |
| Diagnóstico de enfermedades oncohematológicas | 941 |
| Pruebas de Citogenética | |
| Estudios postnatales | 612 |
| Estudios prenatales | 357 |
| Estudios en Oncohematología | 1.083 |
| Pruebas de Genética molecular | |
| Estudios Hematológicos | 2.109 |
| Estudios de Cáncer Familiar (solicitados) | 110 |
| Estudios de portadores de mutación | 608 |
| Otros | 293 |

MEDICINA NUCLEAR

| Personal | |
|---|---|
| Jefe de Servicio | 1 |
| Facultativos Especialistas de Área (FEA) Medicina Nuclear | 4 |
| Supervisora | 1 |
| Enfermeros / as | 4 |
| Técnicos | 5 |
| Personal administrativo | 3 |
| Plan de Choque. FEA | 2 |
| Plan de Choque. Enfermera | 1 |
| Plan de Choque. Técnico | 1 |

| Recursos | |
|-----------------------------|---|
| Sala de exploración | 8 |
| Despachos | 4 |
| Gammacámaras SPECT | 2 |
| Gammacámaras SPECT-TAC | 1 |
| PET-TAC | 1 |
| Densitómetro óseo | 1 |
| Sonda Cirugía Radiodirigida | 3 |

| Actividad de la Cartera de Servicios | |
|--|--------|
| Procedimientos totales | 16.102 |
| Procedimientos gammagráficos planares | 4.935 |
| Procedimientos gammagráficos SPECT | 558 |
| Procedimientos gammagráficos SPECT-gated | 1.939 |
| Procedimientos gammagráficos SPECT-TAC | 701 |
| Procedimientos PET-TAC | 3.878 |
| Procedimientos terapéuticos | 160 |
| Procedimientos quirúrgicos | 291 |
| Procedimientos densitométricos | 3.640 |

MICROBIOLOGÍA Y PARASITOLOGÍA

| Personal | |
|------------------------------------|----|
| Jefe de Servicio | 1 |
| Facultativos especialistas de Área | 4 |
| Residentes | 4 |
| Supervisora | 1 |
| Enfermeros / as | 0 |
| Técnicos. | 11 |
| Personal administrativo | 2 |

| Recursos | |
|--|---|
| Laboratorios | 1 |
| Extractor de ADN | 2 |
| Unidad automática de quimioluminiscencia | 2 |
| Amplificador de ADN | 7 |
| Unidad automática de ELISA | 1 |
| Microscopio de fluorescencia | 2 |

| Actividad de la Cartera de Servicios | |
|---|---------|
| % Pacientes del Área de Badajoz | 54% |
| % Pacientes Hospitalizados | 10% |
| Tiempo médico asistencial real | 463.610 |
| Tiempo médico asistencial contratado | 434.016 |
| Nº total de Unidades Relativas de Valor (URV) | 36.284 |

| Evaluación de la Calidad | |
|-----------------------------------|-------|
| Controles de calidad diarios | 1.123 |
| Controles de calidad semanales | 221 |
| Controles de calidad mensuales | 64 |
| Controles de calidad trimestrales | 21 |
| Controles de calidad semestrales | 10 |
| Elaboración de nuevos documentos | 1 |

| Líneas de Investigación | |
|---|--|
| <ul style="list-style-type: none"> • Biogen 221AD302 study. Nuevos trazadores PET-TAC de la sustancia amiloide en la Enfermedad de Alzheimer. • STOP-HCC_Phase III study studysorafenib +/- TheraSphere: Radioembolización del hepatocarcinoma • Celgene CC-5013-DLC-002 ROBUST clinical trial: Respuesta terapéutica mediante PET-TAC en linfomas | |

| Proyectos Europeos | |
|--|--|
| <ul style="list-style-type: none"> • Proyecto Europeo Erasmus para facilitar la movilidad de estudiantes en Europa. | |

| | |
|---------------------------------------|---|
| Cabinas de flujo laminar | 4 |
| Secuenciador automático ADN | 1 |
| Lector automático antibiograma | 3 |
| Incubador automático hemocultivos | 2 |
| Incubador micobacterias medio líquido | 1 |
| Espectrómetro de masa | 1 |
| Unidad de contención tipo 2 y 3 | 1 |

| Actividades de la Cartera de Servicios | |
|--|---------|
| Actividad General | |
| Número total pacientes estudiados | 46.570 |
| Número total de muestras analizadas | 108.742 |
| Número total de pruebas realizadas | 270025 |
| BACTERIOLOGÍA | |

| Actividades de la Cartera de Servicios | |
|---|---------------|
| Nº de hemocultivos procesados | 6.456 |
| Incubación en aerobiosis, anaerobiosis y botellas pediátricas | 21.583 |
| % de tiempo de incubación estándar 5 días, media incubación 15 días, larga incubación 30 días | 85% /14 %/1 % |
| Realización de antibiogramas directos de botellas positivas | 129 |
| Identificación bioquímica y antibiograma mediante microdilución o difusión con discos y Etest según las normas EUCAST | 2.138 |
| Nº de urocultivos realizados | 37.570 |
| Nº de coprocultivos realizados | 4.206 |
| Identificación de patógenos entéricos | 7.800 |
| Rota-Adenovirus-Astrovirus-Norovirus | 8020 |
| Detección de toxina A y B de <i>Clostridiumdifficile</i> en muestra directa | 910 |
| Respuesta inmediata en controles de brotes epidémicos | Sí |
| Muestras genitales realizadas | 4.749 |
| Exudados vaginales, cervicales, uretrales y balano-prepuciales | 2.110 |
| Programa de detección de <i>Streptococcusagalactiae</i> en embarazadas | 2.152 |
| Estudio líquido seminal | 144 |
| Infecciones de transmisión sexual por PCR | 680 |
| Otras muestras aparato genital | 13 |
| Nº de estudios de exudados realizados | 14.368 |
| Cultivo aerobio y anaerobio | 9.838 |
| Detección de colonización de patógenos nosocomiales | 5.414 |
| Nº de estudios de líquidos orgánicos realizados | 2.260 |
| Cultivos aerobios y anaerobios | 2.380 |
| Líquido ceforraquídeo | 201 |
| Respiratorio | 17.798 |
| Cultivo bacteriológico aerobio, anaerobio y micológico. | 16.482 |
| Gripe | 442 |
| Estudio gérmenes multirresistentes PCR | 61 |
| Estudio de micobacterias | 6.824 |
| Tinciones BAAR | 3.081 |
| Cultivo medio líquido y sólido | 6.780 |
| Identificación sondas moleculares. Detección prot. MPT64 | 195 |
| PCR micobacterias | 93 |

| Actividades de la Cartera de Servicios | |
|--|--------------|
| Antibiograma micobacterias | 29 |
| MICOLOGÍA | 515 |
| Detección de dermatofitos en muestras de piel, pelo y uñas | 566 |
| PARASITOLOGÍA | 4.061 |
| Heces | 3.550 |
| Sangre | 15 |
| Orina | 2 |

| Actividades de la Cartera de Servicios | |
|---|----------------|
| SEROLOGÍA Y BIOLOGÍA MOLECULAR | Pruebas |
| Serología | 124.869 |
| CMV-PCR | 630 |
| Carga viral RNA-VIH | 1.322 |
| Testa de resistencia a antiretrovirales | 110 |
| MUESTRAS NO BIOLÓGICAS | |
| Líquidos máquinas diálisis | 111 |
| Agua diálisis | 303 |
| Control esterilidad fármacos | 100 |

NEUROFISIOLOGÍA CLÍNICA

| Personal | |
|------------------------------------|-------|
| Facultativos especialistas de Área | 4(5*) |

| | |
|--------------------------|------|
| Supervisores | 1** |
| Enfermeros / as | 4 |
| Auxiliares de enfermería | 1 |
| Personal administrativo | 2 |
| Celadores | 1*** |

* A partir de Junio

** Consultas Externas

*** Compartido con otros 2 Servicios

| Recursos | |
|--|---|
| Salas SISTEMA NERVIOSO PERIFERICO | 2 |
| Salas de ELECTROENCEFALOGRAFIA* | 3 |
| Sala de POLISOMNOGRAFIA -VIDEO EEG | 1 |
| Sala de POTENCIALES EVOCADOS y funcion de retina | 1 |
| Electromiógrafos | 2 |
| Monitorización intraoperatoria | 1 |
| Electroencefaloógrafos | 4 |
| Fijos | 2 |
| Portátiles | 2 |
| Potenciales Evocados | 2 |
| Estimulación Magnética Transcraneal | 1 |
| Polisomnógrafos – Vídeo EEG** | 2 |
| Ganzfeld | 1 |
| * Una sala en Hospital Materno Infantil | |
| ** Un aparato compartido con Neumología | |

| Actividad Asistencial: Pacientes Atendidos | |
|--|------|
| ELECTROENCEFALOGRAFIA ADULTOS | |
| En sala | 772 |
| Portátil | 56 |
| ELECTROMIGRAFIA / ELECTRONEUROGRAFIA | |
| En sala | 146 |
| Portátil | 5 |
| MONITORIZACION INTRAOPERATORA | |
| Portátil | 20 |
| POTENCIALES EVOCADOS | |
| En sala | 79 |
| Portátil | 10 |
| Pacientes Ambulantes | |
| ELECTROENCEFALOGRAFIA ADULTOS | 1139 |
| POLISOMNOGRAFIA | 132 |
| VIDEO EEG | 19 |
| TEST DE LATENCIA MUTIPLE DE SUEÑO | 9 |
| EEG DE SIESTA | 2 |
| ELECTROMIGRAFIA / ELECTRONEUROGRAFIA | 2200 |
| POTENCIALES EVOCADOS | 257 |
| FUNCION DE RETINA | 103 |

| Actividad Asistencial: Pacientes Atendidos | |
|--|-------------|
| TOTALES | 5758 |
| PACIENTES AMBULANTES | 4247 |
| PACIENTES INGRESADOS | 1351 |
| ESTUDIOS PORTATILES | 160 |
| Hospital Infanta Cristina | |
| Pacientes ingresados | |
| Hospital Perpetuo Socorro | |
| Pacientes ingresados | |
| ELECTROENCEFALOGRAFIA ADULTOS * | 107 |
| ELECTROMIGRAFIA / ELECTRONEUROGRAFIA* | 47 |
| MONITORIZACION INTRAOPERATORA | 20 |
| POTENCIALES EVOCADOS* | 2 |
| (* se desplazan a HIC) | |
| Hospital Materno Infantil | |
| Pacientes Ingresados | |
| ELECTROENCEFALOGRAFIA INFANTIL | |
| En sala | 198 |
| Portatil | 49 |
| ELECTROMIGRAFIA / ELECTRONEUROGRAFIA* | 4 |
| MONITORIZACION INTRAOPERATORA | 2 |
| POTENCIALES EVOCADOS* | 5 |
| Pacientes Ambulantes | |
| ELECTROENCEFALOGRAFIA INFANTIL | 386 |

| | |
|------------------------|--|
| (* se desplazan a HIC) | |
|------------------------|--|

| Actividad Asistencial: Prestaciones realizadas CHUB | |
|---|-------------|
| TOTALES | 8033 |
| AMBULANTES | 6075 |
| INGRESADOS | 1772 |
| PORTATILES | 176 |

| | |
|---|-------------|
| ELECTROENCEFALOGRAFIA ADULTOS + INFANTIL | 2707 |
| Ambulantes | 1525 |
| Ingresados Sala | 1077 |

| | |
|---|-------------|
| Ingresados Portátil | 205 |
| VIDEOEEG | 19 |
| SUEÑO DIURNO | 2 |
| SUEÑO NOCTURNO | 132 |
| TEST DE LATENCIAS MÚLTIPLES DE SUEÑO | 9 |
| ELECTROMIOGRAFIA /ELECTRONEUROGRAFIA | 4197 |
| Ambulantes | 3626 |
| Ingresados Sala | 552 |
| Ingresados Portátil | 19 |
| ELECTRONEUROGRAFIA | 2646 |
| Ambulantes | 2356 |
| Ingresados Sala | 282 |
| Ingresados Portátil | 8 |
| ELECTROMIOGRAFIA | 1496 |
| Ambulantes | 1222 |
| Ingresados Sala | 237 |
| Ingresados Portátil | 10 |
| ELECTROMIOGRAFIA DE FIBRA SIMPLE (JITTER) | 7 |
| Ambulantes | 7 |
| ESTIMULACION REPETITIVA | 45 |
| Ambulantes | 24 |
| Ingresados Sala | 20 |
| Ingresados Portátil | 1 |
| REFLEJO TRIGEMINO FACIAL | 20 |
| Ambulantes | 13 |
| Ingresados Sala | 7 |
| ESTIMULACION MAGNETICA TRANSCRANEAL | 7 |
| Ambulantes | 2 |
| Ingresados Sala | 5 |
| ESTUDIO DE TEMBLOR | 3 |
| Ambulantes | 2 |
| Ingresados Sala | 1 |
| POTENCIALES EVOCADOS | 616 |
| Ambulantes | 461 |
| Ingresados Sala | 143 |
| Ingresados Portátil | 12 |
| VISUALES | 120 |
| Ambulantes | 63 |
| Ingresados Sala | 57 |
| AUDITIVOS | 41 |
| Ambulantes | 21 |
| Ingresados Sala | 14 |
| Ingresados Portátil | 6 |
| SOMATOSENSORIALES | 445 |
| Ambulantes | 367 |
| Ingresados Sala | 72 |
| Ingresados Portátil | 6 |

| | |
|---|------------|
| P-300 | 10 |
| Ambulantes | 10 |
| FUNCION DE RETINA (Todos ambulantes) | 311 |
| POTENCIALES EVOCADOS VISUALES | 88 |
| ELECTRORRETINOGRAMA MACULAR | 94 |
| ELECTRORRETINOGRAMA GLOBAL | 90 |
| ELECTROOCULOGRAMA | 39 |
| MONITORIZACION INTRAOPERATORIA | 40 |
| ELECTROENCEFALOGRAFIA MULTIMODAL | 40 |

ONCOLOGÍA RADIOTERÁPICA

| Personal | |
|------------------------------------|----|
| Jefe del Sección | 1 |
| Facultativos especialistas de Área | 4 |
| Residentes | 4 |
| Supervisor | 1 |
| Enfermeros / as | 2 |
| Técnicos | 11 |
| Auxiliares de Enfermería | 4 |
| Personal administrativo | 1 |
| Celador | 1 |

| Recursos | |
|-------------------------------------|---|
| Consultas | 5 |
| Simulador TC | 1 |
| Salas de tratamiento | 2 |
| Sala de Braquiterapia | 1 |
| Sala de taller de plomos | 1 |
| Aceleradores lineales de electrones | 2 |

*a 31/12/2015

| Actividad de Consultas | |
|----------------------------------|--------|
| Hospital Infanta Cristina | |
| Primeras consultas | 1.885 |
| Consultas sucesivas | 14.196 |
| Total de consultas | 16.081 |
| Relación sucesivas/primeras | 7,53 |

| Actividad de Hospitalización | |
|----------------------------------|------|
| Hospital Infanta Cristina | |
| Ingresos Programados | 42 |
| Ingresos Urgentes | 7 |
| Traslados Internos Totales | 11 |
| Ingresos Totales | 60 |
| Estancias | 152 |
| Estancia Media | 2,53 |
| Traslados Internos Parciales | 1 |
| Altas por Traslados Internos | 4 |
| Pacientes Inicio de Periodo | 1 |
| Pacientes Fin de Periodo | 1 |

| Indicadores de Rendimiento Hospitalario y Calidad | |
|---|------|
| Hospital Infanta Cristina | |
| Diagnósticos al alta | 6,1 |
| Procedimientos al alta | 1,25 |
| Peso medio | 1,19 |

RADIOLOGÍA

| Personal | |
|------------------------------------|----|
| Jefe de Servicio | 1 |
| Jefe de Sección | 3 |
| Facultativos especialistas de Área | 27 |
| Residentes | 8 |
| Supervisores | 2 |
| Enfermeros / as* | 21 |
| Técnicos | 55 |
| Auxiliares de enfermería* | 12 |
| Personal administrativo | 4 |
| Celadores | 10 |

| Recursos | |
|-----------------------------|---|
| Salas de Radiología general | 9 |
| Rx portátil | 5 |
| Mamógrafo convencional | 1 |
| Mamógrafo digital | 1 |
| Telemandos | 3 |

| | |
|------------------------------|---|
| Resonancia magnética nuclear | 3 |
| TC helicoidales | 4 |
| Ecógrafos | 9 |
| Angiógrafos | 2 |
| Ortopantomógrafos | 2 |

| Servicio de Radiología | Prestaciones Realizadas |
|-----------------------------|-------------------------|
| Ecografías | 31.861 |
| Mamografías | 10.991 |
| Ortopantomografías | 5.196 |
| Radiología Intervencionista | 1.274 |
| Radiología | 138.382 |
| Resonancia Magnética | 15.022 |
| TAC | 25.151 |
| Telemando | 2.014 |
| TOTALES | 229.891 |

REHABILITACIÓN

| Personal* | |
|------------------------------------|----|
| Jefe de Servicio | 1 |
| Jefe de Sección | 1 |
| Facultativos especialistas de Área | 5 |
| Residentes | 3 |
| Supervisores | 1 |
| Enfermeros / as | 3 |
| Fisioterapeutas | 22 |
| Terapeutas ocupacionales | 2 |
| Auxiliares de enfermería | 15 |

| Actividad de Consultas | |
|---------------------------------|--------|
| Centro de especialidades | |
| Primeras consultas | 11.575 |
| Consultas sucesivas | 19.071 |
| Total de consultas | 30.646 |
| Relación sucesivas/primeras | 1,65 |

ADMISIÓN Y DOCUMENTACIÓN CLÍNICA

| Personal | |
|----------------------------------|-----|
| Médicos | 8 |
| Enfermeras | 6 |
| Jefes de Sección del área adtva. | 2 |
| Jefes de Equipos | 3 |
| Técnicos no sanitarios | 2 |
| Administrativos | 5 |
| Auxiliares administrativos | 137 |
| Celadores | 8 |

| Hospitalización | |
|--------------------------|-------|
| Ingresos hospitalarios | 31280 |
| Altas hospitalarias | 31257 |
| Traslados interservicios | 7679 |

| Lista de espera quirúrgica | |
|----------------------------|-------|
| Entradas en LEQ | 24510 |
| Salidas de LEQ | 22839 |
| Pacientes depurados | 2573 |

| Urgencias | |
|-------------------------|--------|
| Episodios de urgencias | 145310 |
| Atenciones de urgencias | 147536 |
| Ingresos urgentes | 20291 |

| Gestión de Consultas Externas | |
|--------------------------------|--|
| Consultas Primeras | |
| Citadas | |
| Órdenes clínicas reprogramadas | |
| Citas reprogramadas | |
| Consultas Sucesivas | |
| Citadas | |
| Órdenes clínicas reprogramadas | |
| Citas reprogramadas | |
| Consultas Totales | |
| Citadas | |
| Órdenes clínicas reprogramadas | |
| Citas reprogramadas | |

| Gestión de Prestaciones Radiológicas | |
|--------------------------------------|--|
| Prestaciones | |
| Citadas | |
| Órdenes clínicas reprogramadas | |
| Citas reprogramadas | |

| Archivo de Historias Clínicas | |
|------------------------------------|---------|
| Préstamos | 397967 |
| Devoluciones | 640418 |
| Devol. de documentación disgregada | 252286 |
| Total movimientos | 1038385 |
| HHCC creadas | 1636 |
| Préstamos por hc/año | 1,2 |
| Préstamos por hc voluminosa/año | 2,4 |

| Digitalización | |
|--|---------|
| Páginas digitalizadas | 7950073 |
| Historias clínicas digitalizadas | 90387 |
| Episodios digitalizados de HHCC completas | 321891 |
| Historias clínicas digitalizadas en circulante | 39668 |
| Episodios disgregados digitalizados | 57398 |

| Documentación Clínica | |
|-----------------------------|--------------|
| Solicitudes | |
| Jara (sistema) | 2692 |
| No Jara | 172 |
| Demora media entrega docum. | 7,04 días |
| Soporte entrega | |
| CD/DVD | 1663 (62,0%) |
| Electrónico | 24 (0,89%) |
| Otros | 995 (37,10%) |
| Solicitante | |
| Paciente | 1539 (57,2%) |
| Familiar | 380 (14,1%) |
| Servicios médicos del CHUB | 297 (11,0%) |
| Hospitales SES | 164 (6,1%) |
| Juzgado | 96 (3,6%) |
| Inspección Médica | 53 (2,0%) |
| Hospitales no SES | 32 (1,2%) |
| Asesoría Jurídica | 24 (1,0%) |
| Atención Primaria | 16 (0,6%) |
| Otros | 91 (3,4%) |

| Derivaciones | |
|--------------------------------|-------|
| Derivaciones solicitadas | |
| Codificación | |
| Altas Hospitalarias | 31257 |
| Cirugía Ambulatoria Programada | 16589 |

ATENCIÓN AL USUARIO

Coordinadora Médico

Elvira Gómez de Tejada Moreno

| Personal | |
|---|---|
| Enfermeras | 2 |
| Trabajadoras sociales | 6 |
| Profesores adscritos a la Consejería de Educación y Cultura | 3 |
| Administrativos | 1 |
| Auxiliares Administrativos | 3 |
| Personal de información | 6 |

Actividades y Gestiones realizadas por el SAU en el CHUB

| | |
|---|--------|
| Atención, Tramitación y Gestión de Reclamaciones registradas en aplicativo SAU | 7.984 |
| Tramitación, Gestión y Resolución de Incidencias sin formular Reclamación escrita | 16.234 |
| Sugerencias | 21 |
| Agradecimientos | 19 |
| Habitabilidad | 11 |
| Limpieza | 6 |
| Cocina | 0 |
| Recursos materiales | 11 |
| Falta de asistencia | 19 |
| Demora en la asistencia | 35 |
| Suspensión actos asistenciales | 111 |
| Disconformidad con la asistencia | 271 |
| Problemática asistencial | 25 |
| Trato personal | 27 |
| Información clínica del proceso | 604 |
| Extravío de objetos y documentos | 17 |
| Localización de pacientes y familiares | 8 |
| Lista de espera | 2.173 |
| Hª Clínica e informes clínicos | 230 |
| Gestión de citas | 2.877 |
| Certificados de hospitalización y CCEE | 9 |
| Contacto con otros Centros u Organismos | 452 |
| Organización y normas | 136 |
| Residencia de familiares | 86 |
| Transporte Sanitario | 21 |

Actividades y Gestiones realizadas por el SAU en el CHUB

| | |
|---|---------------|
| Solicitudes de Documentación Clínica | 1.524 |
| Solicitudes de Cambio de Especialistas | 401 |
| Solicitudes de Segunda Opinión Médica | 78 |
| Problemática con Atención Primaria | 124 |
| Información General | 1.986 |
| Gestión de citas de otras Áreas Sanitarias | 75 |
| Imposibilidad de contactar con Sº Admisión | 1.756 |
| Problemas visualizar pruebas diagnósticas | 25 |
| Pruebas diagnósticas no informadas | 95 |
| Incidencias datos informáticos pacientes | 7 |
| Gestiones en pacientes ingresados | 57 |
| Gestiones con Asesoría Jurídica | 55 |
| Gestiones con Inspección Médica | 7 |
| Demora Interconsultas pacientes Ingresados | 2 |
| Recepción y tramitación de reclamaciones para otros Centros | 689 |
| Otras actividades del SAU | 2.099 |
| TOTAL | 40.377 |

Área de Trabajo Social Hospitalario del HIC

| Protocolos Generales de Actuación | |
|---|-----|
| Atención Social a mayores | 358 |
| Atención Social a mujeres | 1 |
| Atención Social a víctimas de violencia de género | 5 |
| Atención Social a pacientes oncológicos | 76 |
| Atención Social a pacientes crónicos* | 248 |
| Atención Social a pacientes con adicciones | 80 |
| Atención Social a pacientes derivados de Centros Penitenciarios | 9 |
| Atención Social a pacientes transeúntes o sin techo | 22 |
| Atención Social a pacientes UHB Psq | 125 |

| Área de Trabajo Social Hospitalario del HIC | |
|--|--------------|
| Protocolos Generales de Actuación | |
| Atención Social a pacientes del Servicio de Urgencias | 72 |
| Atención Social a pacientes con lesión Medular | 15 |
| Atención Social a pacientes Extranjeros | 35 |
| Atención Social a pacientes con Incapacitación Legal | 30 |
| Protocolo Valoración de Residencia Familiares | 952 |
| Atención Social a Menores (protocolo de menores) | 1 |
| Intervención Social con pacientes con Daño Cerebral | 45 |
| Atención Social a pacientes con diagnóstico ICTUS | 90 |
| Atención Social a pacientes en estudios de Pretransplante hepático | 32 |
| Atención Social a pacientes con fractura de cadera | 38 |
| Atención Social a pacientes Politraumatizados | 35 |
| TOTAL | 2.269 |

| Recursos y Prestaciones Socio-sanitarias HIC | |
|--|-----|
| Prestaciones Sanitarias SS: orto-protésica, reintegro gastos, etc. | 190 |
| Prestaciones Básicas SS.SS.: SAD, SIVO, etc. | 265 |
| Programa Compañía | 55 |
| Certificado Inscripción Registro Civil | 0 |
| IVE | 0 |
| Centro de Día/Pisos Tutelados/Centros Residenciales | 65 |
| Centro Sociosanitario modalidad-T1 | 6 |
| Centro Sociosanitario modalidad-T2 | 35 |
| Centro Sociosanitario modalidad-T3 | 120 |
| Centro Deterioro Cognitivo | 4 |
| Centro Neurorehabilitador Casa Verde | 79 |
| Residencia Familiares | 318 |

| Recursos y Prestaciones Socio-sanitarias HIC | |
|--|--------------|
| Promoción de la autonomía personal y atención a personas en situación de dependencia | 540 |
| Localización familiares | 39 |
| Éxitus | 17 |
| Centro Residencial Fundación San Juan de Dios | 17 |
| Salud mental: Seguimiento de pacientes y familiares de la UHB | 171 |
| CEDEX/Unidad de alcoholismo | 25 |
| Dietas Acompañante | 4 |
| Otros recursos: centros privados, viviendas tuteladas, pisos acogida AECC | 65 |
| TOTAL | 2.015 |

| Nº de Actuaciones e Intervenciones Sociales HIC | |
|---|--------------|
| Información, orientación y asesoramiento | 1.600 |
| Estudio, valoración y diagnóstico social | 975 |
| Gestión y tramitación | 870 |
| Coordinación Intra-institucional | 1.640 |
| Coordinación Extra-institucional | 1.385 |
| Planificación social al alta hospitalaria Residenciales | 975 |
| TOTAL | 7.445 |

| Área de Trabajo Social Hospitalario del H.P.S.-M.I | |
|--|-----|
| Protocolos Generales de Actuación | |
| Atención Social a mayores | 358 |
| Atención Social a mujeres | 1 |
| Atención Social a víctimas de violencia de género | 5 |
| Atención Social a pacientes oncológicos | 76 |
| Atención Social a pacientes crónicos* | 248 |
| Atención Social a pacientes con adicciones | 80 |

| Área de Trabajo Social Hospitalario del H.P.S.-M.I | |
|---|--------------|
| Atención Social a pacientes derivados de Centros Penitenciarios | 9 |
| Información/ Valoración / Orientación / Apoyo | 2.057 |
| Atención Social a pacientes del Servicio de Urgencias | 20 |
| Atención Social a Menores en situación de riesgo | 48 |
| Atención Social a Víctimas de violencia de género | 3 |
| Atención Social a pacientes derivados de Centros Penitenciarios | 43 |
| Atención Social a pacientes transeúntes o sin techo | 13 |
| IVE | 20 |
| Prestaciones Básicas y Sanitarias SS: ortoprotésicas, reintegro de gastos, etc... | 370 |
| Programa Compañía | 31 |
| Protocolo Valoración de Residencia Familiares | 91 |
| Centros Sociosanitarios | 138 |
| Centros Residenciales / H. Día / Pisos Tutelados... | 57 |
| Planificación Social al Alta Hospitalaria en pacientes con Riesgo Social | 786 |
| TOTAL | 3.677 |

Área de Actividades Lúdico-Educativas

Actividades/Talleres

Asociación Dando calor y color

| | |
|---|------------|
| Planta de Oncología Pediátrica | 151 |
| Planta de Cirugía Pediátrica y Preescolar | 122 |
| Visitas con Famosos | 5 |
| Talleres Específicos | 11 |
| Apoyo escolar (sesiones) | 91 |
| TOTAL | 380 |

Asociación Española Contra el Cáncer (AECC)

| | |
|--------------------------------|----|
| Planta de Oncología Pediátrica | 96 |
|--------------------------------|----|

Asociación Oncológica Extremeña (AOEX)

| | |
|--------------------------------|-----|
| Planta de Oncología Pediátrica | 112 |
|--------------------------------|-----|

Cruz Roja Española

| Área de Trabajo Social Hospitalario del H.P.S.-M.I | |
|--|-----|
| Planta de Cirugía Pediátrica y Preescolar | 118 |
| Centro de Estudios Literarios Antonio Román Díez (CELARD) | |
| Taller de lectura creativa (sesiones) | 5 |
| Fundación Ícaro-Telefónica | |
| Taller de musicoterapia (sesiones) | 21 |

Otras aportaciones lúdico-educativas

| |
|--------------------------------|
| Apertura Ciberaula Caixa |
| Banco de Juguetes |
| Visita CD Badajoz |
| Base Aérea de Talavera la Real |
| Visita de los Reyes Magos |
| Visita Rayo Vallecano |
| Visita IberOcio |
| Visita Personajes Famosos |
| Talleres de Magia |
| Cienciaterapia |

Área de Información/Orientación

Puntos de Información HIC

| | |
|---|----------------|
| Información y ubicación ante pruebas diagnósticas | 51.786 |
| Información, acompañamientos y ubicación en Consultas Externas (Pabellón ambulatorio) | 180.000 |
| Servicio de biblioteca en ingresados | 12 |
| TOTAL | 231.798 |

Puntos de Información HPS-HMI-CEP

| | |
|---|---------------|
| Información y ubicación ante pruebas diagnósticas | 95.642 |
| Acompañamientos y otras actuaciones en Planta | 123 |
| Servicio de biblioteca en ingresados | 9 |
| TOTAL | 95.774 |

RESIDENCIA DE FAMILIARES

Dr. MARTIN CABALLERO GOMEZ.

Complejo Hospitalario Universitario de Badajoz.

La Residencia de Familiares "Dr. Martín Caballero Gómez" está ubicada junto al Hospital Infanta Cristina a apenas 100 metros de la puerta principal. Instalaciones dependientes de la Consejería de Sanidad y Políticas Sociales, que permite a dos acompañantes pernoctar durante un tiempo ilimitado sin cargas económicas, siempre que cumplan unos requisitos.

El Centro cuenta con veinticinco dormitorios con dos camas y baño individual (una de ellas adaptada a personas discapacitadas), zonas comunes en la que se hallan cuatro salas de estar con TV y un coqueto patio central, lugares que suelen utilizar los usuarios en sus horas de espera y descanso.

Los requisitos que deben cumplir los usuarios son, que sus pacientes deben estar ingresados en Unidades Críticas Cerradas, Cuidados Intensivos UCI, Reanimación, Coronarias, U.C.P., Neonatos, UCI Pediátrica, donde no cabe la posibilidad de acompañarlos mientras dure su permanencia en estas Unidades. Algunos viven a muchos kilómetros de Badajoz y lo más importante para ellos es estar cerca de sus pacientes por si se agravan sus dolencias, tienen que ser intervenidos de urgencia o es necesario firmar alguna autorización.

Además de tener ingresado a un familiar en una de las unidades críticas, no deben disponer de otro alojamiento en Badajoz, carecer de recursos económicos y tener dificultades para trasladarse a sus domicilios.

La Unidad de Trabajo Social es el organismo encargado de valorar la solicitud de admisión.

Los puntos de información son los lugares para recabar toda la información necesaria para poder acceder a utilizar los recursos, así como en el mismo Centro.

Lo más valorado por los usuarios es la comunicación permanente con el hospital, por si son requeridos por los profesionales sanitarios ante cualquier circunstancia que se pudiera producir respecto a su paciente.

Durante las veinticuatro horas del día hay una persona en recepción para atender a los familiares en sus necesidades, tramitación de estancias, bajas, notificación de avisos que puedan llegar de las Unidades donde están ingresados sus pacientes etc.

Junto al alojamiento, la Residencia de Familiares cuenta también con servicios de higiene personal y lavado de ropa. Para poder beneficiarse de ellos, los requisitos son más flexibles, basta con tener a un familiar ingresado en cualquier planta que requiera un acompañamiento continuado y su lugar de residencia no sea la ciudad de Badajoz.

Se cuenta con un programa informático para control de Alojados y toma de datos.

Durante el año 2015 han utilizado los recursos 6.384 usuarios que utilizaron un total de 23.924 servicios. 20.054 alojamientos y 3.870 servicios de higiene personal, con un 93% de ocupación.

Datos que indican el gran rendimiento del Centro y el magnífico servicio y ayuda que se les ofrece a unas personas que pasan por momentos difíciles, como es el tener a un familiar ingresado en Unidades de alto riesgo y estar a mucha distancia de sus residencias habituales. Son muchos y constantes los agradecimientos que reciben los trabajadores del Centro de forma verbal y escrita por parte de los usuarios, reconociendo los servicios y atenciones recibidas.

| Personal | |
|-------------|---|
| Responsable | 1 |
| Conserjes | 5 |
| Limpiadoras | 3 |

| Recursos | |
|--|----|
| Habitaciones dobles con baño | 25 |
| Salas de estar con televisión | 4 |
| Duchas para familiares de pacientes hospitalizados no alojados | 8 |
| Aseos para familiares de pacientes hospitalizados no alojados | 3 |
| Sala para planchado de ropa | 1 |

| Servicios | |
|---|--|
| Servicio de lavado y secado de ropa | |
| Recepción las 24 horas | |
| Comunicación permanente con el Hospital | |

| Actividad | |
|----------------------------------|---------------|
| Alojamientos | 20.219 |
| Duchas | 2.723 |
| Lavado/secado de ropa | 1.128 |
| Total recursos utilizados | 24.070 |

| Unidad de ingreso | Pacientes | Familiares |
|------------------------|--------------|--------------|
| Autorización T. Social | 53 | 104 |
| Cardiología | 86 | 187 |
| Coronarias | 265 | 655 |
| Neonatos | 69 | 194 |
| Reanimación | 457 | 950 |
| U.T. Renal | 25 | 79 |
| U.C.I. | 744 | 2.143 |
| U.C.I. Pediátrica | 48 | 123 |
| U. Cardíaca y Pulmonar | 333 | 1.111 |
| Coordinación | 2 | 3 |
| Total | 2.082 | 5.549 |

| Áreas de Salud de procedencia | Pacientes | Familiares |
|-------------------------------|--------------|--------------|
| Badajoz | 515 | 1.320 |
| Mérida | 295 | 870 |
| Don Benito - Villanueva | 415 | 1.045 |
| Llerena - Zafra | 374 | 1.015 |
| Cáceres | 228 | 605 |
| Coria | 36 | 100 |
| Plasencia | 137 | 407 |
| Navalmoral de la Mata | 38 | 91 |
| Otras CC.AA. | 44 | 96 |
| Total | 2.082 | 5.549 |

BIBLIOTECA

| Personal | |
|---------------------------------|---|
| Bibliotecaria. Jefe de Sección. | 1 |
| Auxiliares administrativos | 2 |

| Usuarios |
|---|
| Profesionales sanitarios y no sanitarios del Área de Salud de Badajoz |

| Recursos | |
|--|---|
| Biblioteca presencial | |
| Biblioteca Hospital Infanta Cristina | 1 |
| Biblioteca Hospital Perpetuo Socorro-HMI | 1 |
| Atención on line a través de: | |
| Portal web de Bibliotecas del Sistema Sanitario Público de Extremadura. SALUDECA http://www.saludteca.gobex.es | |
| Portal web de Biblioteca de las Áreas de Salud de Badajoz http://www.areasaludbadajoz.com/index.php/docencia-e-investigacion | |

| Cartera de servicios | |
|---|--------------------|
| Préstamo interbibliotecario | Total:8.234 |
| Enviados: Artículos solicitados a otras bibliotecas de España | 4.224 |
| Recibidos: Artículos de nuestros fondos enviados a otras bibliotecas de España | 2.123 |
| Internas: Artículos de nuestros fondos solicitados por nuestros propios usuarios | 1.887 |
| Búsquedas bibliográficas | 118 |
| HPS: 88 | |
| HIC: 30 | |
| Repositorio Institucional: 1733 en la actualidad (336 nuevos) | |
| <ul style="list-style-type: none"> • Apuntes curso de urgencias: 19 • Artículos: 174 • Comunicaciones/Pósteres: 68 • Presentaciones: 55 • Tesis, tesinas, TFG: 17 • Tutoriales: 3 | |
| Coordinación de la Web del Área de Salud de Badajoz | |
| <ul style="list-style-type: none"> • Coordinación del grupo de trabajo y acceso al control de los contenidos y niveles de responsables • Datos estadísticos de la web: <ul style="list-style-type: none"> • Sesiones: 143.202 • Usuarios: 101.880 • Nº Visitas a páginas: 421.729 | |
| Gestión de Digitalia: | |
| <ul style="list-style-type: none"> • Datos estadísticos actividad del blog: <ul style="list-style-type: none"> • Visitas: 38.360 • Nuevas entradas editadas: 226 • Seguidores: <ul style="list-style-type: none"> ▪ Por suscripción:535 | |

| Cartera de servicios |
|-------------------------------------|
| ▪ A través de redes sociales: 1.092 |

| Saludteca, Biblioteca Virtual del SSP de Extremadura |
|---|
| <ul style="list-style-type: none"> • Coordinación del grupo de trabajo y acceso al control de los contenidos y niveles de responsables • Datos estadísticos de la web: <ul style="list-style-type: none"> * Sesiones: 143.202 * Usuarios: 101.880 * Nº Visitas a páginas: 421.729 |



5. ATENCIÓN PRIMARIA

OFERTA DE SERVICIOS

Atención al individuo

- Atención sanitaria
- Integral y en todas las etapas del ciclo vital
- En consulta
- En domicilio
- A demanda
- De forma concertada o programada
- Atención urgente
- Promoción y prevención de la salud
- Educación para la salud individual y en grupos
- Educación para la salud en centros educativos
- Deshabituación tabáquica
- Control de otros factores de riesgo
- Inmunizaciones
- Quimioprofilaxis
- Vigilancia epidemiológica
- Cribados y screening de aquellos procesos que esté indicado
- Cribados de factores de riesgo
- Cuidado y recuperación de la salud
- Aplicación de técnicas diagnósticas y terapéuticas básicas
- Prescripción de fármacos u otros tipos de terapias
- Cirugía menor
- Derivación de pacientes a otros niveles asistenciales
- Gestión de la incapacidad temporal
- Cumplimentación de certificados médicos u otros informes requeridos por el particular u otra institución
- Rehabilitación de posibles secuelas físicas o psíquicas
- Tratamientos fisioterapéuticos
- Apoyo social

Atención a la familia

- Estudio de la estructura familiar
- Exploración de los factores de desestructuración y disfunción familiar
- Identificación y apoyo a cuidadores principales

Atención a la comunidad

- Intervenciones en grupos poblacionales con peculiaridades, intereses y necesidades comunes, para incrementar el bienestar social y promover la salud, permitiendo y facilitando la intervención del propio grupo en el abordaje de sus propias demandas y necesidades.

Salud Pública

- Vigilancia epidemiológica
- Programa de inmunizaciones
- Controles sanitarios del agua, alimentos, industrias
- Calificación sanitaria de establecimientos de comidas preparadas
- Verificación de la trazabilidad de los alimentos
- Control de las condiciones sanitarias de viviendas, locales, piscinas y otros establecimientos públicos
- Control de zonas de baño
- Búsqueda activa de instalaciones con riesgo de Legionelosis
- Control sanitario de productos químicos
- Control de enfermedades transmisibles
- Control de zoonosis
- Policía sanitaria Mortuoria
- Educación sanitaria poblacional
- Diseño y desarrollo de programas comunitarios

Docencia e Investigación

- Docencia pregrado
- Formación continuada
- Participación en actividades formativas intraequipo y extraequipo
- Tutoría
- Investigación

Actividades administrativas

- Citaciones mostrador
- Gestión de consultas con Atención Especializada (Telecita)
- Tramitación de tarjetas sanitarias
- Recogida y envío de datos estadísticos

Atención Sociosanitaria

- Gestión de casos en personas dependientes
- Solicitudes de ayuda a domicilio y teleasistencia.
- Coordinación con Servicios Sociales de Base

Telemedicina

- Teleconsultas.
- Teleformación.

Atención a toxicomanías y otras adicciones patológicas

- Atención a pacientes y familiares con problemas de dependencias de sustancias u otro tipo.

Atención a la Salud Bucodental

- Atención a la salud bucodental en población escolar
- Asistencia bucodental a la población infantil (PADIEEX)
- Asistencia bucodental a discapacitados intelectuales (PADDI)
- Asistencia bucodental a la embarazada
- Atención a la patología bucodental

Atención urgente en Emergencias Sanitarias

- Traslado urgente a centros sanitarios si precisa por
- Unidad Móvil de Emergencias (UME)

Atención a la Planificación Familiar

- Salud de la mujer y pareja en relación a la fecundidad y sexualidad.
- Prevención, detección y tratamiento de enfermedades de transmisión sexual y otras patologías del aparato genital femenino.

Atención a la Salud Mental

- Consultas, detección, valoración, diagnóstico, tratamiento y seguimiento.

Atención y Cuidados Paliativos

- En patologías crónicas o enfermedades terminales.
- Atención al duelo patológico.

Atención al dolor severo

- Tratamiento del dolor crónico.
- Tratamiento del paciente con patologías crónicas.
- Tratamiento del paciente con patología terminal.

RECURSOS HUMANOS EN ATENCIÓN PRIMARIA

EQUIPOS DE ATENCIÓN PRIMARIA

| Categoría | Total |
|---|-------|
| AUXILIAR ADMINISTRATIVO DE EAP | 89 |
| CELADOR/A DE EQUIPO DE ATENCION PRIMARIA | 11 |
| ENFERMERO/A DE EQUIPO DE ATENCION PRIMARIA | 185 |
| FARMACEUTICO/A DE EQUIPO DE ATENCION PRIMARIA | 22 |
| FISIOTERAPEUTA DE AREA DE ATENCION PRIMARIA | 19 |
| MATRON/A DE AREA DE ATENCION PRIMARIA | 13 |
| MEDICO/A DE FAMILIA DE EQUIPO ATENCION PRIMARIA | 165 |
| PEDIATRA DE EQUIPO DE ATENCION PRIMARIA | 34 |
| TRABAJADOR/A SOCIAL DE AREA DE AP | 18 |
| VETERINARIO/A DE EQUIPO DE ATENCION PRIMARIA | 35 |
| Total general | 591 |

ATENCIÓN CONTINUADA

| Categoría | Total |
|------------------------------------|-------|
| CELADOR/A DE ATENCION CONTINUADA | 65 |
| ENFERMERO/A DE ATENCION CONTINUADA | 54 |
| MEDICO/A DE ATENCION CONTINUADA | 57 |
| Total general | 176 |

ACTIVIDAD ASISTENCIAL DE FACULTATIVOS

| Medicina de familia | |
|---------------------------------|-----------|
| Nº total de consultas | 1.378.776 |
| Frecuentación media | 5,93 |
| Presión asistencial total | 33,03 |
| Presión asistencial endomicilio | 0,55 |

| Pediatria | |
|----------------------------------|---------|
| Nº total de consultas | 182.108 |
| Frecuentación media | 5,34 |
| Presión asistencial total | 23,22 |
| Presión asistencial en domicilio | 0,01 |

*Datos registro JARA

COMPARATIVA ENTRE LAS ZONAS DE SALUD*

| Zona de Salud | Medicina de Familia | | Pediatria | |
|-------------------------|---------------------|---------------|---------------------|---------------|
| | Presión asistencial | Frecuentación | Presión asistencial | Frecuentación |
| Alburquerque | 32,28 | 7,46 | 13,82 | 5,65 |
| Alconchel | 29,49 | 8,94 | 8,81 | 5,18 |
| Ciudad Jardín | 25,90 | 5,07 | 19,72 | 4,00 |
| La Paz | 31,14 | 4,86 | 14,23 | 3,69 |
| San Fernando | 37,22 | 5,44 | 28,58 | 5,97 |
| San Roque | 33,58 | 5,37 | 20,99 | 4,39 |
| Valdepasillas | 31,52 | 4,31 | 19,82 | 3,46 |
| Zona Centro | 30,64 | 4,60 | 19,49 | 3,80 |
| Barcarrota | 35,74 | 7,91 | 20,04 | 6,07 |
| Jerez De Los Caballeros | 32,03 | 6,70 | 25,61 | 8,97 |
| Montijo | 40,48 | 6,72 | 27,78 | 6,20 |
| Oliva De La Frontera | 44,60 | 7,76 | 20,91 | 6,74 |
| Olivenza | 40,46 | 6,71 | 25,75 | 5,44 |
| Pueblonuevo | 35,47 | 8,31 | 23,66 | 6,02 |
| La Roca De La Sierra | 36,15 | 5,67 | | |
| San Vicente | 38,66 | 7,00 | | |
| Santa Marta | 30,49 | 7,04 | 23,50 | 7,56 |
| Talavera La Real | 36,95 | 7,20 | 20,77 | 5,26 |
| Villanueva Del Fresno | 31,78 | 8,34 | | |
| El Progreso | 34,53 | 5,60 | 26,58 | 5,69 |
| Gévora | 34,74 | 6,20 | 15,51 | 5,34 |
| Suerte Saavedra | 35,09 | 5,73 | 21,81 | 4,70 |
| Cerro Gordo | 13,15 | 4,01 | 26,13 | 7,40 |

*Datos registro JARA

INTERCONSULTAS A SEGUNDO NIVEL

Interconsultas por Zona

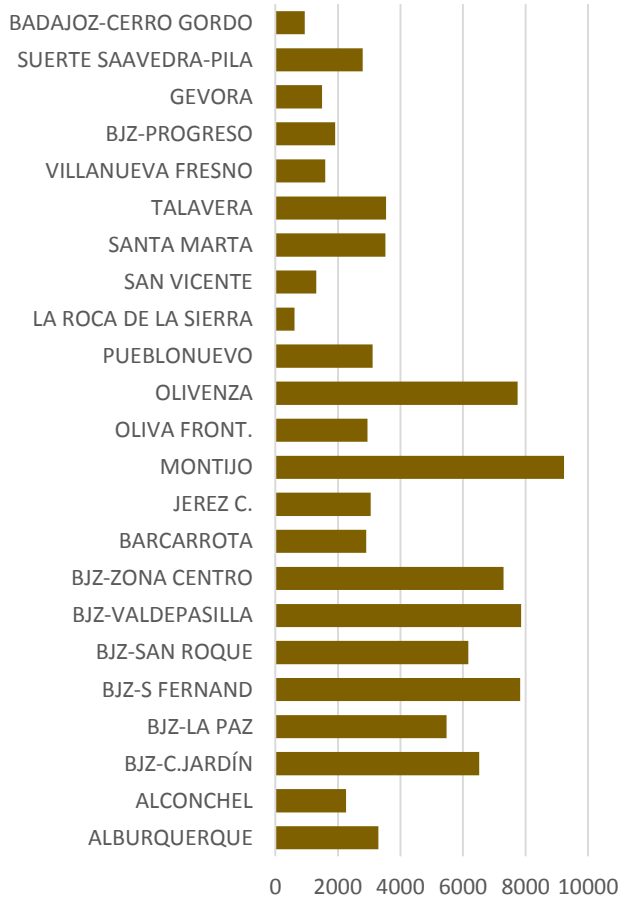

Interconsultas por Zona

| | |
|------------------------|---------------|
| ALBURQUERQUE | 3.296 |
| ALCONCHEL | 2.258 |
| BJZ-C.JARDÍN | 6.518 |
| BJZ-LAPAZ | 5.476 |
| BJZ-S FERNAND | 7.832 |
| BJZ-SANROQUE | 6.169 |
| BJZ-VALDEPASILLAs | 7.862 |
| BJZ-ZONACENTRO | 7.301 |
| BARCARROTA | 2.901 |
| JEREZ C. | 3.053 |
| MONTIJO | 9.232 |
| OLIVA FRONT. | 2.948 |
| OLIVENZA | 7.745 |
| PUEBLONUEVO | 3.105 |
| LAROCAD E LA SIERRA | 616 |
| SANVICENTE | 1.310 |
| SANTAMARTA | 3.523 |
| TALAVERA | 3.542 |
| VILLANUEVAFRESNO | 1.590 |
| BJZ-PROGRESO | 1.911 |
| GEVORA | 1.489 |
| SUERTE SAAVEDRA-PILARA | 2.788 |
| BADAJOS-CERROGORDO | 936 |
| Resultado Total | 93.401 |

Interconsultas por especialidad

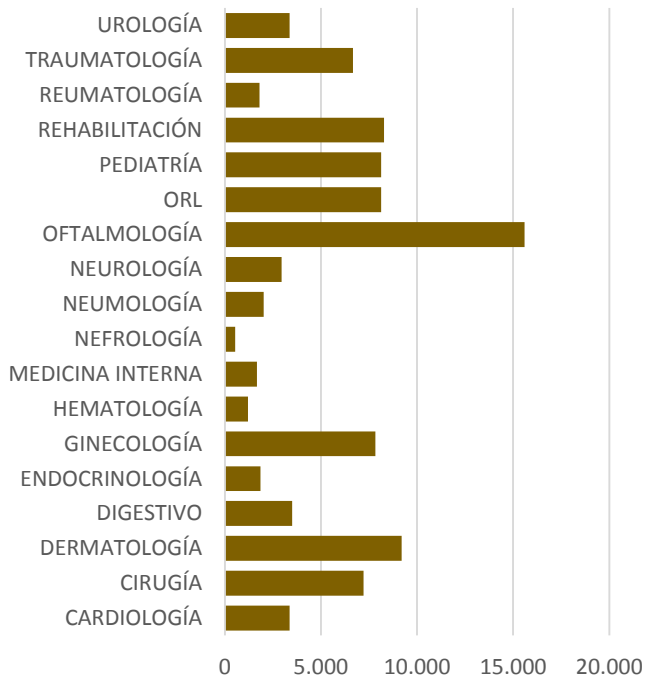

Interconsultas por Especialidad

| | |
|-----------------------------|--------|
| CARDIOLOGÍA | 3.379 |
| CIRUGÍA GRAL. Y DIG. | 7.221 |
| DERMATOLOGÍA | 9.196 |
| APARATO DIGESTIVO | 3.511 |
| ENDOCRINOLOGÍA | 1.857 |
| GINECOLOGÍA-OBSTETRICIA | 7839 |
| HEMATOLOGÍA | 1.208 |
| MEDICINA INTERNA | 1.676 |
| NEFROLOGÍA | 536 |
| NEUMOLOGÍA | 2.021 |
| NEUROLOGÍA | 2.955 |
| OFTALMOLOGÍA | 15.600 |
| OTORRINOLOGÍA | 8.139 |
| PEDIATRÍA | 8.139 |
| REHABILITACIÓN | 8.284 |
| REUMATOLOGÍA | 1.801 |
| TRAUMATOLOGÍA Y CIR. ORTOP. | 6.662 |
| UROLOGÍA | 3.377 |

ACTIVIDAD ASISTENCIAL DE ENFERMERÍA

| | |
|------------------------------------|---------|
| Nº Total de consultas enfermería | 807.032 |
| Consultas realizadas en el centro | 312.529 |
| Consulta programada en el centro | 197.534 |
| Consultas realizadas en domicilios | 41.627 |
| Extracciones | 183.493 |
| Presión Asistencial Total | 17,96 |

*Datos registro JARA

COMPARATIVA ENTRE LAS ZONAS DE SALUD*

| Zona de Salud | Presión Asistencial | Frecuentación |
|-------------------------|---------------------|---------------|
| Alburquerque | 20,85 | 4,49 |
| Alconchel | 18,45 | 5,41 |
| Ciudad Jardín | 15,06 | 3,20 |
| La Paz | 15,75 | 2,68 |
| San Fernando | 16,50 | 2,86 |
| San Roque | 19,87 | 3,51 |
| Valdepasillas | 13,33 | 2,11 |
| Zona Centro | 17,03 | 2,78 |
| Barcarrota | 15,59 | 3,99 |
| Jerez De Los Caballeros | 18,76 | 4,40 |
| Montijo | 23,39 | 4,23 |
| Oliva De La Frontera | 23,57 | 4,31 |
| Olivenza | 20,08 | 3,33 |
| Pueblonuevo | 17,36 | 3,88 |
| La Roca De La Sierra | 22,41 | 5,23 |
| San Vicente | 21,03 | 3,61 |
| Santa Marta | 20,37 | 5,12 |
| Talavera La Real | 19,84 | 3,59 |
| Villanueva Del Fresno | 14,60 | 3,77 |
| El Progreso | 14,38 | 2,91 |
| Gévora | 17,73 | 3,57 |
| Suerte Saavedra | 13,81 | 2,77 |
| Cerro Gordo | 8,74 | 2,67 |

*Datos registro JARA

ACTIVIDAD ASISTENCIAL DE LOS PUNTOS DE ATENCIÓN CONTINUADA (PAC)

| PAC | Med Fam (Centro) | Enfermero (Centro) | Ambos (Centro) | Celador Centro | Med Fam (Domicilio) | Enfermero (Domicilio) | Ambos (Domicilio) | Celador Domicilio | Total PAC |
|----------------|---------------------|-----------------------|-------------------|-------------------|------------------------|--------------------------|----------------------|----------------------|--------------|
| PAC ALBURQUE | 8.453 | 5.628 | 34 | 64 | 598 | 721 | 57 | 19 | 15.574 |
| PAC ALCONCHE | 6.946 | 4.297 | 38 | 99 | 780 | 1.137 | 46 | 23 | 13.366 |
| PAC C.JARDÍN* | 4.720 | 2.840 | 7 | 29 | 40 | 1 | 0 | 7 | 7.644 |
| PAC LA PAZ* | 4.579 | 1.942 | 16 | 296 | 6 | 0 | 0 | 1 | 6.840 |
| PAC S.FERNAN* | 7.896 | 1.822 | 26 | 140 | 28 | 3 | 0 | 11 | 9.926 |
| PAC S.ROQUE* | 10.933 | 2.283 | 50 | 83 | 46 | 6 | 0 | 36 | 13.437 |
| PAC VALDEPAS* | 6.125 | 3.252 | 3 | 104 | 50 | 7 | 0 | 13 | 9.554 |
| PAC Z.CENTRO* | 5.886 | 2.333 | 37 | 123 | 96 | 5 | 0 | 52 | 8.532 |
| PAC BARCARRO | 7.278 | 5.548 | 40 | 88 | 809 | 934 | 19 | 15 | 14.731 |
| PAC JEREZ C. | 15.208 | 8.724 | 27 | 24 | 1.205 | 1.660 | 15 | 14 | 26.877 |
| PAC MONTIJO | 29.324 | 15.614 | 20 | 747 | 2.835 | 1.522 | 24 | 254 | 50.340 |
| PAC OLIVA F. | 8.280 | 5.063 | 2 | 2.258 | 777 | 843 | 0 | 403 | 17.626 |
| PAC ZAHINOS | 5.484 | 4.091 | 2 | 0 | 165 | 330 | 14 | 0 | 10.086 |
| PAC OLIVENZA | 15.926 | 9.037 | 47 | 1.582 | 1.606 | 1.836 | 28 | 276 | 30.338 |
| PAC VALVERDE | 7.519 | 5.244 | 59 | 739 | 731 | 896 | 19 | 53 | 15.260 |
| PAC P.NVO GU | 9.321 | 2.650 | 8 | 574 | 252 | 203 | 0 | 79 | 13.087 |
| PAC R.SIERRA | 5.638 | 2.545 | 2 | 470 | 301 | 293 | 1 | 82 | 9.332 |
| PAC S. VICENTE | 7.935 | 4.962 | 107 | 381 | 844 | 760 | 11 | 173 | 15.173 |
| PAC STA.MARTA | 8.693 | 3.978 | 42 | 1.511 | 555 | 309 | 19 | 158 | 15.265 |
| PAC TALAVERA | 10.959 | 5.564 | 60 | 887 | 808 | 793 | 16 | 139 | 19.226 |
| PAC VVAFRESN | 6.030 | 3.326 | 45 | 473 | 458 | 516 | 26 | 84 | 10.958 |
| PAC EL PROG* | 5.711 | 1.681 | 41 | 571 | 11 | 1 | 0 | 11 | 8.027 |
| PAC GEVORA | 3.352 | 1.551 | 3 | 295 | 62 | 73 | 1 | 11 | 5.348 |
| CUAP BADAJOZ | 25.571 | 11.520 | 37 | 2.770 | 5.579 | 1.057 | 22 | 1.516 | 48.072 |

* Laborables de 15:30 A 22:00 horas

ATENCIÓN FARMACEUTICA

| Nº Recetas | Gasto Total | % Desv. 16/15 |
|------------|---------------|---------------|
| 5.901.721 | 62.980.029,12 | -3,22% |

GASTO FARMACÉUTICO POR UNIDADES FUNCIONALES

| ATENCIÓN PRIMARIA G.A.P. BADAJOZ | | | |
|------------------------------------|----------------|----------------------|---------------|
| CENTRO DE GASTO | Nº Recetas | Gasto Total | % Desv. 16/15 |
| Salud Bucodental | 3.024 | 11.343,11 | -9,92% |
| Pediatras Area | 4.971 | 25.566,01 | 10,13% |
| M. Inspectores | 40.870 | 264.864,82 | 3511,33% |
| Medicos De Empresa | 1.685 | 14.027,84 | -0,86% |
| Residencias Ancianos | 5.885 | 140.206,41 | 32,86% |
| Cedex | 2.934 | 24.821,46 | 24,47% |
| Copf | 6.755 | 33.873,55 | 18,37% |
| U.S.Mental | 45.216 | 1.208.331,27 | 13,49% |
| Gerencia-Otros* | 8.784 | 12.796,31 | 348,54% |
| Medicos Jubilados | 4.222 | 46.369,27 | 0,30% |
| Pac Ptuo.Socorro | 48.963 | 479.705,77 | 43,34% |
| Subtotal Costes Otras U.F.* | 173.309 | 2.261.905,820 | 36,28% |

Subdirección de Sistemas de Información

Dirección General de Asistencia Sanitaria

Periodo: Enero- Diciembre. 2016

GASTO FARMACÉUTICO POR ZONAS BÁSICAS DE SALUD

| CENTRO DE GASTO | Nº Recetas | Gasto Total | % Desv. 16/15 |
|-------------------|------------|--------------|---------------|
| ALBURQUERQUE | 259.116 | 2.941.449,69 | 1,20% |
| ALCONCHEL | 164.338 | 1.828.088,24 | -2,43% |
| BARCARROTA | 217.798 | 2.253.580,11 | -1,58% |
| ZONACENTRO | 383.232 | 4.254.376,65 | 6,14% |
| CIUDAD JARDIN | 291.097 | 3.351.970,88 | -5,91% |
| SAN ROQUE | 349.065 | 3.445.926,51 | 0,60% |
| CERRO GORDO | 27.536 | 233.166,25 | 13,21% |
| SUERTE SAAVEDRA | 135.630 | 1.400.460,86 | 10,24% |
| LA PAZ | 377.528 | 3.841.192,90 | 1,46% |
| SAN FERNANDO | 361.262 | 3.707.233,20 | 6,95% |
| PROGRESO | 151.779 | 1.789.386,48 | 22,65% |
| JEREZ CABALLEROS | 270.214 | 2.928.947,80 | -0,91% |
| LA ROCA | 89.578 | 1.041.710,78 | -2,00% |
| MONTIJO | 627.611 | 6.295.986,14 | 1,09% |
| OLIVA FRONTERA | 210.539 | 2.260.870,19 | 1,00% |
| OLIVENZA | 367.603 | 3.853.483,46 | 5,52% |
| PUEBLONUEVO | 194.383 | 2.004.605,21 | -1,44% |
| SANVICENTE ALC | 148.619 | 1.572.291,21 | -2,95% |
| STAMARTA BARROS | 257.340 | 2.627.527,43 | 4,45% |
| TALAVERA LA REAL | 255.965 | 2.807.775,31 | 0,47% |
| VILLANUEVA FRESNO | 104.060 | 1.012.173,82 | 6,01% |
| VALDEPASILLAS | 366.444 | 4.100.207,04 | 7,93% |
| GEVORA | 117.675 | 1.165.713,15 | -6,60% |

| ATENCIÓN PRIMARIA G.A.P.BADAJOS | | | |
|---------------------------------|-------------------|-----------------------|--------------|
| CENTRODEGASTO | Nº Recetas | Gasto Total | % Desv16/15 |
| Subtotal Costes Principales | 5.728.412 | 60.718.123,31 | 2,29% |
| Total Atención Primaria | 5.901.721 | 62.980.029,12 | -3,22% |
| Total Área Badajoz | 6.061.217 | 75.867.575,71 | 4,47% |
| Total SES | 26.519.237 | 323.823.966,94 | 3,57% |

Subdirección de Sistemas de Información
 Dirección General de Asistencia Sanitaria
 Periodo: Enero- Diciembre. 2016

| ATENCIÓN PRIMARIA G.A.P.BADAJOS | | |
|---|-------|-------|
| PERFIL DE PRESCRIPCIÓN | | |
| Indicadores de Calidad | AREA | SES |
| DHD antibióticos | 27,07 | 28,62 |
| %DHD cortinhalados elecc/DHDcortinhal + asoc | 25,93 | 23,72 |
| %DHD Metformina + sulfonilurea/ DHD Antidiabéticos Orales | 61,64 | 62,81 |
| %Env Intercambiables/totales pecprogramaInter | 58,89 | 58,54 |
| %DHD antidepresivos elección/DHD antidepresivos | 26,66 | 26,30 |
| %DHD antibióticos elec/DHD antibióticos totales | 88,53 | 86,21 |
| %Envases Genéricos/ total | 36,56 | 37,34 |
| %DHD Omeprazol/ DHD IBP | 80,55 | 77,59 |
| %DHD Estatinas de elección/ DHD total estatinas | 21,57 | 24,74 |
| %DHD AINES de elección/DHD AINES totales | 24,67 | 28,76 |
| %DHD ARAII/ DHD IECA + ARAII | 62,98 | 58,99 |
| %Novedades C o D / total especialidades | 3,89 | 3,92 |
| % Prescripción en Receta Electrónica | 79,28 | 76,57 |
| %Prescripción por P. Activo/total especialidades | 28,22 | 30,65 |

UNIDAD DE FARMACIA

Coordinador: Venancio J. Pérez García
Farmacéutico Área. Gerencia Badajoz

| Personal | |
|-------------------------|---|
| Coordinador | 1 |
| Auxiliar administrativo | 1 |

| Gasto Farmacéutico del Área * | |
|----------------------------------|------------------------|
| Atención Primaria | 62.980.029,12 € |
| Atención Especializada | 12.887.546,59 € |
| Total | 75.867.575,71 € |
| Desviación / año anterior | 4,48% |

* Son datos procedentes de la facturación de recetas dispensadas en oficinas de Farmacia durante el total del año 2016 y cuyo importe se imputa a la Gerencia del Area de Salud de Badajoz.

| Principales Indicadores Cuantitativos del Consumo Farmacéutico | |
|--|-----------|
| Nº Total de Recetas | 6.061.217 |
| % Recetas Electrónicas | 79,28 |
| Recetas / Activos / año | 9,24 |
| Recetas / Pensionistas / año | 55,92 |
| Gasto Medio de Receta | 12,51 € |
| Gasto/Activo/año | 90,27 € |
| Gasto/Pensionistas/Año | 757,91 € |

| Correspondencia entre recetas prescritas y envases de Especialidades Farmacéuticas facturadas | |
|---|-----------|
| Nº de Recetas | 6.061.217 |
| Nº de Envases | 6.070.228 |

| Distribución de los Envases Dispensados | | |
|---|------------------|------------|
| Tipo | Nº | % |
| Especialidades Farmacéuticas | 5.898.945 | 97,18 |
| Efectos y Accesorios | 130.230 | 2,15 |
| Otros Productos | 41.053 | 0,67 |
| Total | 6.070.228 | 100 |

| Principales Indicadores Cualitativos para un Uso Racional del Medicamento | | |
|---|--------------------|-------|
| Tipo | | % |
| Medicamentos de reciente autorización | Novedades C / D | 3,89 |
| Sin especificar marca comercial | Principios Activos | 28,22 |
| Genéricos | EFG | 36,56 |

| Subgrupos Terapéuticos más consumidos | | |
|---|-------|------|
| | ATC | % |
| Inhibidores de la bomba de protones | A02BC | 8,35 |
| Derivados de la benzodiazepina | N05BA | 5,88 |
| Inhibidores de la HMG CoA reductasa | C10AA | 5,57 |
| Pirazonas | N02BB | 3,80 |
| Anilidas | N02BE | 3,69 |
| Inhibidores de la agregación plaquetaria, excluyendo heparina | B01AC | 3,18 |
| Derivados del ácido propiónico | M01AE | 2,71 |
| Antagonistas de angiotensina II, monofármacos | C09CA | 2,38 |
| Inhibidores selectivos de la recaptación de serotonina | N06AB | 2,32 |
| Otros antidepresivos | N06AX | 2,28 |

| 10 Principios Activos más consumidos | | |
|--------------------------------------|----------|------|
| | ATC | % |
| Omeprazol | A02BC01 | 6,26 |
| Metamizol sódico | N02BB02 | 3,80 |
| Paracetamol | N02BE 01 | 3,25 |
| Ac. Acetilsalicílico | B01AC06 | 2,56 |
| Atorvastatina | C10AA05 | 2,16 |
| Lorazepam | N05BA06 | 1,98 |
| Alprazolam | N05BA12 | 1,89 |
| Bisoprolol | C07AB07 | 171 |
| Simvastatina | C10AA01 | 1,70 |
| Tramadol, en combinación | N02AX52 | 1,58 |



INFORMACION DE ZONAS BÁSICAS DE SALUD ZONA BÁSICA DE SALUD ALBURQUERQUE

Centro de Salud:
Alburquerque

Consultorios Locales:
La Codosera y Villar de Rey

Coordinador E.A.P.:
Juan Carlos Módenes Casillas

Responsable Enfermería:
Guadalupe Palacios Rubio

| Personal | |
|--------------------------------------|---|
| Médicos de familia | 8 |
| Médicos de atención continuada | 3 |
| Pediatras | 1 |
| Farmacéuticos | 1 |
| Veterinarios | 2 |
| Enfermeros/as | 8 |
| Enfermeros/as de atención continuada | 3 |
| Matronas* | 1 |
| Fisioterapeutas | 1 |
| Trabajadores sociales* | 1 |
| Técnicos especialistas en radiología | 1 |
| Auxiliares administrativos | 3 |
| Auxiliares de enfermería | 1 |
| Celadores | 1 |

*Compartidos con San Vicente de Alcántara

| Recursos | |
|-------------------------|---|
| Consultas médicas | 8 |
| Consultas pediatría | 1 |
| Consultas enfermería | 8 |
| Consultas matrona | 1 |
| Consultas odontológicas | 1 |
| Salas fisioterapia | 1 |
| Salas radiología | 1 |
| Botiquín-extracciones | 3 |
| Electrocardiógrafos | 3 |
| Carros de parada | 3 |
| Espirómetros | 1 |

| Recursos | |
|-------------------------|---|
| Equipos de radiología | 1 |
| Oficinas administración | 2 |

| Actividad en el Centro | |
|--------------------------------|--------|
| Actividad de medicina | |
| Consultas | 64.113 |
| Presión Asistencial | 32,28 |
| Frecuentación | 7,46 |
| Actividad de Pediatría | |
| Consultas | 3.497 |
| Presión Asistencial | 13,82 |
| Frecuentación | 5,65 |
| Actividad de Enfermería | |
| Consultas | 39.345 |
| Presión Asistencial | 20,85 |
| Frecuentación | 4,49 |
| Actividad de Matrona | |
| Total Consultas | 522 |

INTERCONSULTAS

ZONA DE SALUD DE ALBUQUERQUE

| ESPECIALIDAD | TOTAL |
|-----------------------------|--------------|
| CARDIOLOGÍA | 128 |
| CIRUGÍA GRAL. Y DIG. | 295 |
| DERMATOLOGÍA | 306 |
| APARATO DIGESTIVO | 146 |
| ENDOCRINOLOGÍA | 69 |
| GINECOLOGÍA-OBSTETRICIA | 168 |
| HEMATOLOGÍA | 31 |
| MEDICINA INTERNA | 61 |
| NEFROLOGÍA | 40 |
| NEUMOLOGÍA | 92 |
| NEUROLOGÍA | 146 |
| OFTALMOLOGÍA | 528 |
| OTORRINOLOGÍA | 226 |
| PEDIATRÍA | 226 |
| REHABILITACIÓN | 232 |
| REUMATOLOGÍA | 112 |
| TRAUMATOLOGÍA Y CIR. ORTOP. | 344 |
| UROLOGÍA | 146 |
| TOTAL | 3.296 |

ZONA BÁSICA DE SALUD DE ALCONCHEL

Centro de Salud: Alconchel

Consultorios Locales:

Cheles, Higuera de Vargas y Táliga

Coordinador E.A.P.:

Joaquín Sánchez Soto

Responsable Enfermería:

Jesús Morales Cuevas

| Personal | |
|---------------------------------------|---|
| Médicos de familia | 6 |
| Médicos de atención continuada | 2 |
| Pediatras | 1 |
| Farmacéuticos | 1 |
| Veterinarios | 1 |
| Enfermeros/as | 6 |
| Enfermeros/as de atención continuada | 2 |
| Matronas* | 1 |
| Fisioterapeutas | 1 |
| Trabajadores sociales* | 1 |
| Técnicos especialistas en radiología* | 1 |
| Auxiliares administrativos | 2 |
| Celadores | 1 |

*Compartidos con E.A.P. de Olivenza

| Recursos | |
|-----------------------------|---|
| Consultas médicas | 6 |
| Consultas pediatría | 1 |
| Consultas enfermería | 6 |
| Consultas matrona | 1 |
| Consultas trabajador social | 1 |
| Consultas odontológicas | 1 |
| Salas fisioterapia | 1 |
| Salas radiología | 1 |
| Botiquín-extracciones | 4 |
| Electrocardiógrafos | 3 |
| Carros de parada | 1 |
| Espirómetros | 1 |
| Equipos de radiología | 1 |
| Oficinas administración | 2 |

| Actividad en el Centro | |
|--------------------------------|--------|
| Actividad de medicina | |
| Consultas | 43.845 |
| Presión Asistencial | 29,49 |
| Frecuentación | 8,94 |
| Actividad de Pediatría | |
| Consultas | 1.673 |
| Presión Asistencial | 8,81 |
| Frecuentación | 5,18 |
| Actividad de Enfermería | |
| Consultas | 27.100 |
| Presión Asistencial | 18,45 |
| Frecuentación | 5,41 |
| Actividad de Matrona | |
| Total Consultas | 467 |

| INTERCONSULTAS | |
|-----------------------------|--------------|
| ZONA DE SALUD DE ALCONCHEL | |
| ESPECIALIDAD | TOTAL |
| CARDIOLOGÍA | 104 |
| CIRUGÍA GRAL. Y DIG. | 153 |
| DERMATOLOGÍA | 215 |
| APARATO DIGESTIVO | 98 |
| ENDOCRINOLOGÍA | 68 |
| GINECOLOGÍA-OBSTETRICIA | 230 |
| HEMATOLOGÍA | 44 |
| MEDICINA INTERNA | 77 |
| NEFROLOGÍA | 22 |
| NEUMOLOGÍA | 46 |
| NEUROLOGÍA | 93 |
| OFTALMOLOGÍA | 347 |
| OTORRINOLOGÍA | 168 |
| PEDIATRÍA | 168 |
| REHABILITACIÓN | 137 |
| REUMATOLOGÍA | 39 |
| TRAUMATOLOGÍA Y CIR. ORTOP. | 156 |
| UROLOGÍA | 93 |
| TOTAL | 2.258 |

ZONA BÁSICA DE SALUD DE BADAJOZ-CERRO GORDO

Coordinador E.A.P.:

Antonio Macías Corbacho

Responsable Enfermería:

Miguel Ángel Asensio Diez

| Personal | |
|----------------------------|---|
| Médicos de familia | 2 |
| Pediatras | 1 |
| Enfermeros/as | 2 |
| Auxiliares administrativos | 1 |
| Auxiliares de enfermería | 1 |
| Matrona* | 1 |
| Trabajadora Social** | 1 |
| Fisioterapeuta** | 1 |

* compartida con EAP Suerte de Saavedra

** compartida con EAP S. Saavedra y San Roque

| Actividad en el Centro | |
|--------------------------------|-------|
| Actividad de medicina | |
| Consultas | 9.979 |
| Presión Asistencial | 13,15 |
| Frecuentación | 4,01 |
| Actividad de Pediatría | |
| Consultas | 6.610 |
| Presión Asistencial | 26,13 |
| Frecuentación | 7,4 |
| Actividad de Enfermería | |
| Consultas | 6.631 |
| Presión Asistencial | 8,74 |
| Frecuentación | 2,67 |
| Actividad de Matrona | |
| Total Consultas | 747 |

| Recursos | |
|-------------------------|---|
| Consultas médicas | 2 |
| Consultas pediatría | 1 |
| Consultas enfermería | 2 |
| Botiquín-extracciones | 1 |
| Electrocardiógrafos | 1 |
| Carros de parada | 1 |
| Oficinas administración | 1 |

INTERCONSULTAS

ZONA DE SALUD DE BADAJOZ-CERRO GORDO

| ESPECIALIDAD | TOTAL |
|-----------------------------|------------|
| CARDIOLOGÍA | 18 |
| CIRUGÍA GRAL. Y DIG. | 87 |
| DERMATOLOGÍA | 58 |
| APARATO DIGESTIVO | 23 |
| ENDOCRINOLOGÍA | 20 |
| GINECOLOGÍA-OBSTETRICIA | 210 |
| HEMATOLOGÍA | 6 |
| MEDICINA INTERNA | 15 |
| NEFROLOGÍA | 1 |
| NEUMOLOGÍA | 9 |
| NEUROLOGÍA | 16 |
| OFTALMOLOGÍA | 118 |
| OTORRINOLOGÍA | 83 |
| PEDIATRÍA | 83 |
| REHABILITACIÓN | 101 |
| REUMATOLOGÍA | 8 |
| TRAUMATOLOGÍA Y CIR. ORTOP. | 53 |
| UROLOGÍA | 27 |
| TOTAL | 936 |

ZONA BÁSICA DE SALUD DE BADAJOZ-CIUDAD JARDÍN

Coordinador E.A.P.:
Jesús Coboleda Polo

Responsable Enfermería:
José Antonio Gómez Ferreira

| Personal | |
|----------------------------|----|
| Médicos de familia | 10 |
| Pediatras | 2 |
| Farmacéuticos | 1 |
| Veterinarios | 2 |
| Enfermeros/as | 11 |
| Matronas | 1 |
| Trabajadores sociales | 1 |
| Auxiliares administrativos | 6 |
| Auxiliares de enfermería | 2 |
| Celadores | 2 |

| Actividad en el Centro | |
|--------------------------------|--------|
| Actividad de medicina | |
| Consultas | 65.521 |
| Presión Asistencial | 25,9 |
| Frecuentación | 5,07 |
| Actividad de Pediatría | |
| Consultas | 9.979 |
| Presión Asistencial | 19,72 |
| Frecuentación | 4 |
| Actividad de Enfermería | |
| Consultas | 45.427 |
| Presión Asistencial | 15,06 |
| Frecuentación | 3,20 |
| Actividad de Matrona | |
| Total Consultas | 1.716 |

| Recursos | |
|-----------------------------|----|
| Consultas médicas | 10 |
| Consultas pediatría | 2 |
| Consultas enfermería | 11 |
| Consultas matrona | 1 |
| Consultas trabajador social | 1 |
| Consultas odontológicas | 4 |
| Botiquín-extracciones | 2 |
| Electrocardiógrafos | 1 |
| Carros de parada | 1 |
| Espirómetros | 1 |
| Oficinas administración | 2 |

| INTERCONSULTAS | |
|--|--------------|
| ZONA DE SALUD DE BADAJOZ-CIUDAD JARDÍN | |
| ESPECIALIDAD | TOTAL |
| CARDIOLOGÍA | 184 |
| CIRUGÍA GRAL. Y DIG. | 406 |
| DERMATOLOGÍA | 688 |
| APARATO DIGESTIVO | 243 |
| ENDOCRINOLOGÍA | 125 |
| GINECOLOGÍA-OBSTETRICIA | 509 |
| HEMATOLOGÍA | 51 |
| MEDICINA INTERNA | 112 |
| NEFROLOGÍA | 31 |
| NEUMOLOGÍA | 117 |
| NEUROLOGÍA | 177 |
| OFTALMOLOGÍA | 1.063 |
| OTORRINOLOGÍA | 690 |
| PEDIATRÍA | 690 |
| REHABILITACIÓN | 709 |
| REUMATOLOGÍA | 113 |
| TRAUMATOLOGÍA Y CIR. ORTOP. | 397 |
| UROLOGÍA | 213 |
| TOTAL | 6.518 |

ZONA BÁSICA DE SALUD DE GÉVORA

Consultorios Locales: Valdebótoa, Novelda y Sagrajas

Responsable Enfermería: Ana M^a Fernández Hortelano

Coordinador E.A.P.: José Luis Gutiérrez Méndez

| Personal | |
|----------------------------|---|
| Médicos de familia | 3 |
| Pediatras | 1 |
| Farmacéuticos* | 1 |
| Veterinarios* | 1 |
| Enfermeros/as | 3 |
| Matronas** | 1 |
| Fisioterapeutas | 1 |
| Auxiliares administrativos | 1 |
| Celador | 1 |

*Compartidos con el E.A.P.de Pueblonuevo del Guadiana

**Compartido con el E.A.P. de Talaverala RealyPueblonuevo del Guadiana

| Recursos | |
|-------------------------|---|
| Consultas médicas | 4 |
| Consultas pediatría | 1 |
| Consultas enfermería | 5 |
| Consultas matrona | 1 |
| Consultas odontológicas | 1 |
| Sala de fisioterapia | 1 |
| Sala de psicoprofilaxis | 1 |
| Botiquín-extracciones | 1 |
| Electrocardiógrafos | 3 |
| Carros de parada | 1 |
| Espirómetros | 1 |
| Oficinas administración | 2 |

| Actividad en el Centro | |
|--------------------------------|--------|
| Actividad de medicina | |
| Consultas | 25.348 |
| Presión Asistencial | 34,74 |
| Frecuentación | 6,2 |
| Actividad de Pediatría | |
| Consultas | 3.923 |
| Presión Asistencial | 15,51 |
| Frecuentación | 5,34 |
| Actividad de Enfermería | |
| Consultas | 15.173 |
| Presión Asistencial | 17,73 |
| Frecuentación | 3,57 |
| Actividad de Matrona | |
| Total Consultas | 666 |

| INTERCONSULTAS | |
|-----------------------------|--------------|
| ZONA DE SALUD DE GÉVORA | |
| ESPECIALIDAD | TOTAL |
| CARDIOLOGÍA | 61 |
| CIRUGÍA GRAL. Y DIG. | 108 |
| DERMATOLOGÍA | 119 |
| APARATO DIGESTIVO | 42 |
| ENDOCRINOLOGÍA | 34 |
| GINECOLOGÍA-OBSTETRICIA | 154 |
| HEMATOLOGÍA | 22 |
| MEDICINA INTERNA | 18 |
| NEFROLOGÍA | 10 |
| NEUMOLOGÍA | 41 |
| NEUROLOGÍA | 31 |
| OFTALMOLOGÍA | 311 |
| OTORRINOLOGÍA | 146 |
| PEDIATRÍA | 146 |
| REHABILITACIÓN | 52 |
| REUMATOLOGÍA | 26 |
| TRAUMATOLOGÍA Y CIR. ORTOP. | 124 |
| UROLOGÍA | 44 |
| TOTAL | 1.489 |

ZONA BÁSICA DE SALUD DE BADAJOZ- PROGRESO

Coordinador E.A.P.:

M^a Ángeles Maynar

Responsable Enfermería:

Antonio Prudencio Gamino

| Personal | |
|----------------------------|---|
| Médicos de familia | 4 |
| Pediatras | 1 |
| Enfermeros/as | 4 |
| Matronas* | 1 |
| Trabajadores sociales* | 1 |
| Auxiliares de enfermería | 1 |
| Auxiliares administrativos | 2 |
| Celadores | 2 |
| Fisioterapeutas* | 2 |

* Compartido con EAP San Fernando

| Recursos | |
|-----------------------------|---|
| Consultas médicas | 4 |
| Consultas pediatría | 1 |
| Consultas enfermería | 4 |
| Consultas matrona | 1 |
| Consultas trabajador social | 1 |
| Botiquín-extracciones | 2 |
| Electrocardiógrafos | 1 |
| Carros de parada | 1 |
| Espirómetros | 1 |
| Oficinas administración | 1 |

| Actividad en el Centro | |
|--------------------------------|--------|
| Actividad de medicina | |
| Consultas | 34.568 |
| Presión Asistencial | 34,53 |
| Frecuentación | 5,6 |
| Actividad de Pediatría | |
| Consultas | 6.724 |
| Presión Asistencial | 26,58 |
| Frecuentación | 5,69 |
| Actividad de Enfermería | |
| Consultas | 18.189 |
| Presión Asistencial | 14,38 |
| Frecuentación | 2,91 |
| Actividad de Matrona | |
| Total Consultas | 874 |

INTERCONSULTAS

ZONA DE SALUD DE BADAJOZ-EL PROGRESO

| ESPECIALIDAD | TOTAL |
|-----------------------------|--------------|
| CARDIOLOGÍA | 42 |
| CIRUGÍA GRAL. Y DIG. | 150 |
| DERMATOLOGÍA | 97 |
| APARATO DIGESTIVO | 46 |
| ENDOCRINOLOGÍA | 31 |
| GINECOLOGÍA-OBSTETRICIA | 139 |
| HEMATOLOGÍA | 21 |
| MEDICINA INTERNA | 42 |
| NEFROLOGÍA | 10 |
| NEUMOLOGÍA | 36 |
| NEUROLOGÍA | 36 |
| OFTALMOLOGÍA | 415 |
| OTORRINOLOGÍA | 271 |
| PEDIATRÍA | 271 |
| REHABILITACIÓN | 142 |
| REUMATOLOGÍA | 19 |
| TRAUMATOLOGÍA Y CIR. ORTOP. | 95 |
| UROLOGÍA | 48 |
| TOTAL | 1.911 |

ZONA BÁSICA DE SALUD DE BADAJOZ-LA PAZ

Coordinador E.A.P.:

Manuel Espigares Arroyo

Responsable Enfermería:

Teresa Nieto Hernández

| Personal | |
|----------------------------|----|
| Médicos de familia | 11 |
| Pediatras | 2 |
| Farmacéuticos | 1 |
| Veterinarios | 1 |
| Enfermeros/as | 11 |
| Matronas | 1 |
| Trabajadores sociales | 1 |
| Auxiliares de enfermería | 2 |
| Auxiliares administrativos | 6 |
| Celadores | 2 |

| Recursos | |
|---------------------------------|----|
| Consultas médicas | 11 |
| Consultas pediatría | 2 |
| Consultas enfermería | 11 |
| Consultas matronas | 1 |
| Consultas Trabajadores sociales | 1 |
| Botiquín-extracciones | 3 |
| Electrocardiógrafos | 2 |
| Carros de parada | 1 |
| Espirómetros | 1 |
| Ecocardiógrafos | 1 |
| Oficinas administración | 3 |

| Actividad en el Centro | |
|--------------------------------|--------|
| Actividad de medicina | |
| Consultas | 85.501 |
| Presión Asistencial | 31,14 |
| Frecuentación | 4,86 |
| Actividad de Pediatría | |
| Consultas | 7.201 |
| Presión Asistencial | 14,23 |
| Frecuentación | 3,69 |
| Actividad de Enfermería | |
| Consultas | 47.694 |
| Presión Asistencial | 15,75 |
| Frecuentación | 2,68 |
| Actividad de Matrona | |
| Total Consultas | 1.763 |

INTERCONSULTAS

ZONA DE SALUD DE BADAJOZ-LA PAZ

| ESPECIALIDAD | TOTAL |
|-----------------------------|--------------|
| CARDIOLOGÍA | 204 |
| CIRUGÍA GRAL. Y DIG. | 394 |
| DERMATOLOGÍA | 603 |
| APARATO DIGESTIVO | 158 |
| ENDOCRINOLOGÍA | 95 |
| GINECOLOGÍA-OBSTETRICIA | 555 |
| HEMATOLOGÍA | 69 |
| MEDICINA INTERNA | 55 |
| NEFROLOGÍA | 27 |
| NEUMOLOGÍA | 121 |
| NEUROLOGÍA | 166 |
| OFTALMOLOGÍA | 968 |
| OTORRINOLOGÍA | 435 |
| PEDIATRÍA | 435 |
| REHABILITACIÓN | 535 |
| REUMATOLOGÍA | 106 |
| TRAUMATOLOGÍA Y CIR. ORTOP. | 369 |
| UROLOGÍA | 181 |
| TOTAL | 5.476 |

ZONA BÁSICA DE SALUD DE BADAJOZ- FERNANDO

Coordinador E.A.P.:

Isabel Botana del Arco

Responsable Enfermería:

María Meléndez Calderita

| Personal | |
|----------------------------|----|
| Médicos de familia | 10 |
| Pediatras | 3 |
| Farmacéuticos | 2 |
| Veterinarios | 2 |
| Enfermeros/as | 12 |
| Matronas* | 1 |
| Fisioterapeutas* | 2 |
| Trabajadores sociales* | 1 |
| Auxiliares de Enfermería | 2 |
| Auxiliares administrativos | 6 |
| Celadores | 2 |

*compartido con E.A.P. de El Progreso

| Actividad en el Centro | |
|--------------------------------|--------|
| Actividad de medicina | |
| Consultas | 92.656 |
| Presión Asistencial | 37,22 |
| Frecuentación | 5,44 |
| Actividad de Pediatría | |
| Consultas | 21.690 |
| Presión Asistencial | 28,58 |
| Frecuentación | 5,97 |
| Actividad de Enfermería | |
| Consultas | 49.512 |
| Presión Asistencial | 16,50 |
| Frecuentación | 2,86 |
| Actividad de Matrona | |
| Total Consultas | 3.017 |

| Recursos | |
|---------------------------------|----|
| Consultas médicas | 10 |
| Consultas pediatría | 3 |
| Consultas enfermería | 12 |
| Consultas matronas | 1 |
| Consultas Trabajadores sociales | 1 |
| Consultas odontológicas | 2 |
| Salas fisioterapia | 1 |
| Botiquín-extracciones | 2 |
| Electrocardiógrafos | 2 |
| Carros de parada | 1 |
| Espirómetros | 1 |
| Ecocardiógrafos | 1 |
| Oficinas administración | 2 |

INTERCONSULTAS

ZONA DE SALUD DE BADAJOZ-SAN FERNANDO

| ESPECIALIDAD | TOTAL |
|-----------------------------|--------------|
| CARDIOLOGÍA | 256 |
| CIRUGÍA GRAL. Y DIG. | 735 |
| DERMATOLOGÍA | 900 |
| APARATO DIGESTIVO | 261 |
| ENDOCRINOLOGÍA | 152 |
| GINECOLOGÍA-OBSTETRICIA | 622 |
| HEMATOLOGÍA | 96 |
| MEDICINA INTERNA | 124 |
| NEFROLOGÍA | 33 |
| NEUMOLOGÍA | 157 |
| NEUROLOGÍA | 204 |
| OFTALMOLOGÍA | 1.213 |
| OTORRINOLOGÍA | 635 |
| PEDIATRÍA | 635 |
| REHABILITACIÓN | 858 |
| REUMATOLOGÍA | 98 |
| TRAUMATOLOGÍA Y CIR. ORTOP. | 576 |
| UROLOGÍA | 277 |
| TOTAL | 7.832 |

ZONA BÁSICA DE SALUD DE BADAJOZ-SAN ROQUE

Coordinador E.A.P.:

Antonio García Concellón

Responsable Enfermería:

Fátima Robledo González

| Personal | |
|----------------------------|----|
| Médicos de familia | 9 |
| Pediatras | 2 |
| Farmacéuticos | 1 |
| Veterinarios | 2 |
| Enfermeros | 10 |
| Matronas | 1 |
| Trabajadores sociales* | 1 |
| Auxiliares de enfermería** | 3 |
| Auxiliares administrativos | 5 |
| Celadores | 2 |

*compartido con E.A.P. de con CerroGordo y S.Saavedra

** compartida con E.A.P. Suerte de Saavedra

| Recursos | |
|---------------------------------|----|
| Consultas médicas | 12 |
| Consultas pediatría | 3 |
| Consultas enfermería | 14 |
| Consultas matrona | 1 |
| Consultas Trabajadores sociales | 1 |
| Consultas odontológicas | 1 |
| Botiquín-extracciones | 1 |
| Electrocardiógrafos | 2 |
| Carros de parada | 1 |
| Espirómetros | 1 |
| Oficinas administración | 1 |

| Actividad en el Centro | |
|--------------------------------|--------|
| Actividad de medicina | |
| Consultas | 76.058 |
| Presión Asistencial | 33,58 |
| Frecuentación | 5,37 |
| Actividad de Pediatría | |
| Consultas | 10.621 |
| Presión Asistencial | 20,99 |
| Frecuentación | 4,39 |
| Actividad de Enfermería | |
| Consultas | 50.019 |
| Presión Asistencial | 19,87 |
| Frecuentación | 3,51 |
| Actividad de Matrona | |
| Total Consultas | 3.360 |

INTERCONSULTAS

ZONA DE SALUD DE BADAJOZ-SAN ROQUE

| ESPECIALIDAD | TOTAL |
|-----------------------------|--------------|
| CARDIOLOGÍA | 242 |
| CIRUGÍA GRAL. Y DIG. | 461 |
| DERMATOLOGÍA | 600 |
| APARATO DIGESTIVO | 166 |
| ENDOCRINOLOGÍA | 111 |
| GINECOLOGÍA-OBSTETRICIA | 615 |
| HEMATOLOGÍA | 99 |
| MEDICINA INTERNA | 80 |
| NEFROLOGÍA | 23 |
| NEUMOLOGÍA | 110 |
| NEUROLOGÍA | 173 |
| OFTALMOLOGÍA | 940 |
| OTORRINOLOGÍA | 579 |
| PEDIATRÍA | 579 |
| REHABILITACIÓN | 657 |
| REUMATOLOGÍA | 96 |
| TRAUMATOLOGÍA Y CIR. ORTOP. | 401 |
| UROLOGÍA | 237 |
| TOTAL | 6.169 |

ZONA BÁSICA DE SALUD DE BADAJOZ-SUERTE DE SAAVEDRA-LA PILARA

Coordinador E.A.P.:

Antonio Macías Corbacho

Responsable Enfermería

M^a Mar Pablos González

| Personal | |
|-----------------------------|---|
| Médicos de familia | 4 |
| Pediatras | 1 |
| Farmacéuticos*** | 0 |
| Veterinarios*** | 0 |
| Enfermeros | 5 |
| Matronas** | 1 |
| Trabajadores sociales* | 1 |
| Auxiliares de enfermería*** | 1 |
| Auxiliares administrativos | 2 |
| Celadores | 1 |
| Fisioterapeuta | 1 |

*compartido con E.A.P. de San Roque y Cerro Gordo

**compartida con Cerro Gordo

***compartida con C.S. S. Roque

| Actividad en el Centro | |
|--------------------------------|--------|
| Actividad de medicina | |
| Consultas | 33.926 |
| Presión Asistencial | 35,09 |
| Frecuentación | 5,73 |
| Actividad de Pediatría | |
| Consultas | 5.517 |
| Presión Asistencial | 21,81 |
| Frecuentación | 4,7 |
| Actividad de Enfermería | |
| Consultas | 17.175 |
| Presión Asistencial | 13,81 |
| Frecuentación | 2,77 |
| Actividad de Matrona | |
| Total Consultas | 1.513 |

| Recursos | |
|---------------------------------|---|
| Consultas médicas | 4 |
| Consultas pediatría | 1 |
| Consultas enfermería | 5 |
| Consultas matrona | 1 |
| Consultas Trabajadores sociales | 1 |
| Despacho de administración | 1 |
| Botiquín-extracciones | 1 |
| Electrocardiógrafos | 1 |
| Carros de parada | 1 |
| Espirómetros | 1 |
| Oficinas administración | 1 |
| Consulta de Matrona | 1 |
| Sala de preparación al parto | 1 |
| Consulta de fisioterapia | 1 |

INTERCONSULTAS**ZONA DE SALUD DE BADAJOZ-SUERTE DE SAAVEDRA**

| ESPECIALIDAD | TOTAL |
|-----------------------------|--------------|
| CARDIOLOGÍA | 83 |
| CIRUGÍA GRAL. Y DIG. | 244 |
| DERMATOLOGÍA | 263 |
| APARATO DIGESTIVO | 104 |
| ENDOCRINOLOGÍA | 54 |
| GINECOLOGÍA-OBSTETRICIA | 336 |
| HEMATOLOGÍA | 35 |
| MEDICINA INTERNA | 50 |
| NEFROLOGÍA | 20 |
| NEUMOLOGÍA | 44 |
| NEUROLOGÍA | 82 |
| OFTALMOLOGÍA | 397 |
| OTORRINOLOGÍA | 221 |
| PEDIATRÍA | 221 |
| REHABILITACIÓN | 350 |
| REUMATOLOGÍA | 55 |
| TRAUMATOLOGÍA Y CIR. ORTOP. | 129 |
| UROLOGÍA | 100 |
| TOTAL | 2.788 |

ZONA BÁSICA DE SALUD DE BADAJOZ-VALDEPASILLAS

Coordinador E.A.P.:

Carlos López Bernáldez

Responsable Enfermería:

Diego Rodríguez Pardo

| Personal | |
|----------------------------|----|
| Médicos de familia | 12 |
| Pediatras | 3 |
| Farmacéuticos | 1 |
| Veterinarios | 2 |
| Enfermeros/as | 14 |
| Matronas | 1 |
| Fisioterapeutas | 2 |
| Trabajadores sociales* | 1 |
| Auxiliares administrativos | 6 |
| Celadores | 2 |
| Auxiliar de Enfermería | 2 |

* compartida con E.A.P. Talavera la Real

| Actividad en el Centro | |
|--------------------------------|--------|
| Actividad de medicina | |
| Consultas | 92.692 |
| Presión Asistencial | 31,52 |
| Frecuentación | 4,31 |
| Actividad de Pediatría | |
| Consultas | 15.044 |
| Presión Asistencial | 19,82 |
| Frecuentación | 3,46 |
| Actividad de Enfermería | |
| Consultas | 46.712 |
| Presión Asistencial | 13,33 |
| Frecuentación | 2,11 |
| Actividad de Matrona | |
| Total Consultas | 4.482 |

| Recursos | |
|-----------------------------|----|
| Consultas médicas | 12 |
| Consultas pediatría | 3 |
| Consultas enfermería | 14 |
| Consultas matrona | 1 |
| Consultas trabajador social | 1 |
| Sala de Fisioterapia | 1 |
| Botiquín-extracciones | 3 |
| Electrocardiógrafos | 1 |
| Carros de parada | 1 |
| Espirómetros | 1 |
| Oficinas administración | 2 |

INTERCONSULTAS

ZONA DE SALUD DE BADAJOZ-VALDEPASILLAS

| ESPECIALIDAD | TOTAL |
|-----------------------------|--------------|
| CARDIOLOGÍA | 295 |
| CIRUGÍA GRAL. Y DIG. | 579 |
| DERMATOLOGÍA | 923 |
| APARATO DIGESTIVO | 241 |
| ENDOCRINOLOGÍA | 134 |
| GINECOLOGÍA-OBSTETRICIA | 711 |
| HEMATOLOGÍA | 106 |
| MEDICINA INTERNA | 176 |
| NEFROLOGÍA | 30 |
| NEUMOLOGÍA | 167 |
| NEUROLOGÍA | 189 |
| OFTALMOLOGÍA | 1.181 |
| OTORRINOLOGÍA | 650 |
| PEDIATRÍA | 650 |
| REHABILITACIÓN | 933 |
| REUMATOLOGÍA | 129 |
| TRAUMATOLOGÍA Y CIR. ORTOP. | 505 |
| UROLOGÍA | 263 |
| TOTAL | 7.862 |

ZONA BÁSICA DE SALUD DE BADAJOZ-CENTRO

Coordinador E.A.P.:

Juan José Esteban Márquez

Responsable Enfermería:

Luciana Villafaina Muñoz

| Personal | |
|----------------------------|----|
| Médicos de familia | 11 |
| Pediatras | 2 |
| Veterinarios | 2 |
| Enfermeros/as | 12 |
| Matronas | 1 |
| Trabajadores sociales | 1 |
| Auxiliares de enfermería | 2 |
| Auxiliares administrativos | 6 |
| Celadores | 2 |
| Farmacéutico | 1 |

| Actividad en el Centro | |
|--------------------------------|--------|
| Actividad de medicina | |
| Consultas | 76.901 |
| Presión Asistencial | 30,64 |
| Frecuentación | 4,6 |
| Actividad de Pediatría | |
| Consultas | 9.862 |
| Presión Asistencial | 19,49 |
| Frecuentación | 3,8 |
| Actividad de Enfermería | |
| Consultas | 46.962 |
| Presión Asistencial | 17,03 |
| Frecuentación | 2,78 |
| Actividad de Matrona | |
| Total Consultas | 2.814 |

| Recursos | |
|-----------------------------|----|
| Consultas médicas | 11 |
| Consultas pediatría | 2 |
| Consultas enfermería | 12 |
| Consultas trabajador social | 1 |
| Consultas matrona | 1 |
| Botiquín-extracciones | 2 |
| Electrocardiógrafos | 2 |
| Carros de parada | 1 |
| Espirómetros | 1 |
| Oficinas administración | 2 |

INTERCONSULTAS

ZONA DE SALUD DE BADAJOZ-ZONA CENTRO

| ESPECIALIDAD | TOTAL |
|-----------------------------|--------------|
| CARDIOLOGÍA | 283 |
| CIRUGÍA GRAL. Y DIG. | 409 |
| DERMATOLOGÍA | 785 |
| APARATO DIGESTIVO | 309 |
| ENDOCRINOLOGÍA | 153 |
| GINECOLOGÍA-OBSTETRICIA | 641 |
| HEMATOLOGÍA | 128 |
| MEDICINA INTERNA | 95 |
| NEFROLOGÍA | 40 |
| NEUMOLOGÍA | 152 |
| NEUROLOGÍA | 271 |
| OFTALMOLOGÍA | 1.080 |
| OTORRINOLOGÍA | 633 |
| PEDIATRÍA | 633 |
| REHABILITACIÓN | 773 |
| REUMATOLOGÍA | 159 |
| TRAUMATOLOGÍA Y CIR. ORTOP. | 458 |
| UROLOGÍA | 299 |
| TOTAL | 7.301 |

ZONA BÁSICA DE SALUD DE BARCARROTA

Centro de Salud: Barcarrota

Consultorios Locales:

Almendral, Salvaleón y Torre de Miguel Sesmero

Coordinador E.A.P.:

Juan Alonso Barrena Torres

Responsable Enfermería:

Carmen Corbacho Bermejo

| Personal | |
|--------------------------------------|---|
| Médicos de familia | 6 |
| Médicos de atención continuada | 2 |
| Pediatras | 1 |
| Farmacéuticos | 1 |
| Veterinarios | 3 |
| Enfermeros/as | 6 |
| Enfermeros/as de atención continuada | 2 |
| Matronas* | 1 |
| Fisioterapeutas | 1 |
| Trabajadores sociales* | 1 |
| Auxiliares administrativos | 2 |

* Compartidos con E.A.P. de Santa Marta

| Recursos | |
|-------------------------|---|
| Consultas médicas | 6 |
| Consultas pediatría | 1 |
| Consultas enfermería | 7 |
| Consultas odontológicas | 1 |
| Salas fisioterapia | 1 |
| Botiquín-extracciones | 4 |
| Electrocardiógrafos | 5 |
| Carros de parada | 2 |
| Espirómetros | 1 |
| Oficinas administración | 1 |

| Actividad en el Centro | |
|--------------------------------|--------|
| Actividad de medicina | |
| Consultas | 54.111 |
| Presión Asistencial | 35,74 |
| Frecuentación | 7,91 |
| Actividad de Pediatría | |
| Consultas | 5.071 |
| Presión Asistencial | 20,04 |
| Frecuentación | 6,07 |
| Actividad de Enfermería | |
| Consultas | 27.409 |
| Presión Asistencial | 15,59 |
| Frecuentación | 3,99 |
| Actividad de Matrona | |
| Total Consultas | 1.149 |

| INTERCONSULTAS | |
|-----------------------------|--------------|
| ZONA DE SALUD DE BARCARROTA | |
| ESPECIALIDAD | TOTAL |
| CARDIOLOGÍA | 118 |
| CIRUGÍA GRAL. Y DIG. | 164 |
| DERMATOLOGÍA | 340 |
| APARATO DIGESTIVO | 134 |
| ENDOCRINOLOGÍA | 65 |
| GINECOLOGÍA-OBSTETRICIA | 196 |
| HEMATOLOGÍA | 47 |
| MEDICINA INTERNA | 59 |
| NEFROLOGÍA | 27 |
| NEUMOLOGÍA | 66 |
| NEUROLOGÍA | 136 |
| OFTALMOLOGÍA | 485 |
| OTORRINOLOGÍA | 224 |
| PEDIATRÍA | 224 |
| REHABILITACIÓN | 174 |
| REUMATOLOGÍA | 85 |
| TRAUMATOLOGÍA Y CIR. ORTOP. | 240 |
| UROLOGÍA | 117 |
| TOTAL | 2.901 |

ZONA BÁSICA DE SALUD DE JEREZ DE LOS CABALLEROS

Centro de Salud:

Jerez de los Caballeros

Consultorios Locales:

Brovales/Valuengo/LaBazana, Valle de Santa Ana y Valle de Matamoros.

Coordinador E.A.P.:

María Soterraño Gil Llinás

Responsable Enfermería:

José Guisado García

| Personal | |
|---------------------------------------|---|
| Médicos de familia | 8 |
| Médicos de atención continuada | 4 |
| Pediatras | 2 |
| Farmacéuticos | 2 |
| Veterinarios | 5 |
| Enfermeros/as | 8 |
| Enfermeros/as de atención continuada | 5 |
| Matronas** | 1 |
| Fisioterapeutas | 1 |
| Técnicos especialistas en radiología* | 1 |
| Auxiliares de enfermería | 1 |
| Auxiliares administrativos | 5 |
| Celadores | 2 |

*compartido con E.A.P. de Santa Marta de los Barros

**compartida con Oliva de la Frontera y Vva. Del Fresno

| Actividad en el Centro | |
|--------------------------------|--------|
| Actividad de medicina | |
| Consultas | 63.191 |
| Presión Asistencial | 32,03 |
| Frecuentación | 6,7 |
| Actividad de Pediatría | |
| Consultas | 12.958 |
| Presión Asistencial | 25,61 |
| Frecuentación | 8,97 |
| Actividad de Enfermería | |
| Consultas | 42.576 |
| Presión Asistencial | 18,76 |
| Frecuentación | 4,40 |
| Actividad de Matrona | |
| Total Consultas | 1.173 |

| Recursos | |
|---------------------------------|---|
| Consultas médicas | 8 |
| Consultas pediatría | 2 |
| Consultas enfermería | 8 |
| Consultas matrona | 1 |
| Consultas Trabajadores sociales | 1 |
| Consultas odontológicas | 2 |
| Salas fisioterapia | 1 |
| Salas radiología | 1 |
| Botiquín-extracciones | 2 |
| Electrocardiógrafos | 6 |

| Recursos | |
|-------------------------|---|
| Carros de parada | 1 |
| Espirómetros | 1 |
| Equipos de radiología | 1 |
| Telemedicina | 1 |
| Oficinas administración | 1 |

INTERCONSULTAS

ZONA DE SALUD DE JEREZ DE LOS CABALLEROS

| ESPECIALIDAD | TOTAL |
|-----------------------------|--------------|
| CARDIOLOGÍA | 115 |
| CIRUGÍA GRAL. Y DIG. | 254 |
| DERMATOLOGÍA | 252 |
| APARATO DIGESTIVO | 87 |
| ENDOCRINOLOGÍA | 58 |
| GINECOLOGÍA-OBSTETRICIA | 122 |
| HEMATOLOGÍA | 56 |
| MEDICINA INTERNA | 56 |
| NEFROLOGÍA | 12 |
| NEUMOLOGÍA | 55 |
| NEUROLOGÍA | 119 |
| OFTALMOLOGÍA | 720 |
| OTORRINOLOGÍA | 269 |
| PEDIATRÍA | 269 |
| REHABILITACIÓN | 155 |
| REUMATOLOGÍA | 66 |
| TRAUMATOLOGÍA Y CIR. ORTOP. | 281 |
| UROLOGÍA | 107 |
| TOTAL | 3.053 |

ZONA BÁSICA DE SALUD DE LA ROCA DE LA SIERRA

Centro de Salud
La Roca de la Sierra

Consultorios Locales:
Puebla de Obando

Coordinador E.A.P.:
M^º José Carretero Corrales

Responsable Enfermería:
Mercedes Santiago Fernández

| Personal | |
|--------------------------------------|---|
| Médicos de familia | 2 |
| Médicos de atención continuada | 3 |
| Pediatras* | 1 |
| Farmacéuticos | 1 |
| Veterinarios | 1 |
| Enfermeros/as | 3 |
| Enfermeros/as de atención continuada | 2 |
| Fisioterapeutas | 1 |
| Auxiliares administrativos | 1 |

*compartido con E.A.P. de San Vicente de Alcántara

| Actividad en el Centro | |
|--------------------------------|--------|
| Actividad de medicina | |
| Consultas | 17.237 |
| Presión Asistencial | 36,15 |
| Frecuentación | 5,67 |
| Actividad de Pediatría | |
| Consultas | |
| Presión Asistencial | |
| Frecuentación | |
| Actividad de Enfermería | |
| Consultas | 16.875 |
| Presión Asistencial | 22,41 |
| Frecuentación | 5,23 |
| Actividad de Matrona | |
| Total Consultas | 180 |

| Recursos | |
|-------------------------|---|
| Consultas médicas | 3 |
| Consultas pediatría | 1 |
| Consultas enfermería | 3 |
| Salas fisioterapia | 1 |
| Botiquín-extracciones | 3 |
| Electrocardiógrafos | 2 |
| Carros de parada | 1 |
| Oficinas administración | 1 |

INTERCONSULTAS

ZONA DE SALUD DE LA ROCA DE LA SIERRA

| ESPECIALIDAD | TOTAL |
|-----------------------------|------------|
| CARDIOLOGÍA | 34 |
| CIRUGÍA GRAL. Y DIG. | 30 |
| DERMATOLOGÍA | 65 |
| APARATO DIGESTIVO | 16 |
| ENDOCRINOLOGÍA | 10 |
| GINECOLOGÍA-OBSTETRICIA | 70 |
| HEMATOLOGÍA | 10 |
| MEDICINA INTERNA | 3 |
| NEFROLOGÍA | 3 |
| NEUMOLOGÍA | 9 |
| NEUROLOGÍA | 26 |
| OFTALMOLOGÍA | 154 |
| OTORRINOLOGÍA | 48 |
| PEDIATRÍA | 48 |
| REHABILITACIÓN | 10 |
| REUMATOLOGÍA | 9 |
| TRAUMATOLOGÍA Y CIR. ORTOP. | 45 |
| UROLOGÍA | 26 |
| TOTAL | 616 |

ZONA BÁSICA DE SALUD DE MONTIJO – PUEBLA DE LA CALZADA

Centro de Salud:

Montijo–Puebla de la Calzada

Consultorios Locales:

Montijo/Puebla de la Calzada, Lobón y Torremayor/Lácar

Coordinador E.A.P.:

Prado Leo Canzobre

Responsable Enfermería:

Francisco Javier Herrador Sánchez

| Personal | |
|--------------------------------------|----|
| Médicos de familia | 14 |
| Médicos de atención continuada | 6 |
| Pediatras | 3 |
| Farmacéuticos | 2 |
| Veterinarios | 3 |
| Enfermeros/as | 14 |
| Enfermeros/as de atención continuada | 5 |
| Matronas | 1 |
| Fisioterapeutas | 2 |
| Trabajadores sociales | 1 |
| Técnicos especialistas en radiología | 1 |
| Auxiliares de enfermería | 3 |
| Auxiliares administrativos | 7 |
| Celadores | 5 |

| Actividad en el Centro | |
|--------------------------------|---------|
| Actividad de medicina | |
| Consultas | 140.596 |
| Presión Asistencial | 40,48 |
| Frecuentación | 6,72 |
| Actividad de Pediatría | |
| Consultas | 21.088 |
| Presión Asistencial | 27,78 |
| Frecuentación | 6,2 |
| Actividad de Enfermería | |
| Consultas | 90.291 |
| Presión Asistencial | 23,39 |
| Frecuentación | 4,23 |
| Actividad de Matrona | |
| Total Consultas | 2.555 |

| Recursos | |
|---------------------------------|----|
| Consultas pediatría | 3 |
| Consultas enfermería | 14 |
| Consultas matrona | 1 |
| Consultas Trabajadores sociales | 1 |
| Consultas odontológicas | 2 |
| Salas fisioterapia | 1 |
| Salas radiología | 1 |
| Botiquín-extracciones | 3 |
| Electrocardiógrafos | 6 |
| Carros de parada | 1 |
| Espirómetros | 1 |
| Equipos de radiología | 1 |
| Telemedicina | 1 |
| Oficinas administración | 2 |

INTERCONSULTAS

ZONA DE SALUD DE MONTIJO-PUEBLA DE LA CALZADA

| ESPECIALIDAD | TOTAL |
|-----------------------------|--------------|
| CARDIOLOGÍA | 413 |
| CIRUGÍA GRAL. Y DIG. | 925 |
| DERMATOLOGÍA | 737 |
| APARATO DIGESTIVO | 417 |
| ENDOCRINOLOGÍA | 199 |
| GINECOLOGÍA-OBSTETRICIA | 846 |
| HEMATOLOGÍA | 143 |
| MEDICINA INTERNA | 207 |
| NEFROLOGÍA | 62 |
| NEUMOLOGÍA | 244 |
| NEUROLOGÍA | 333 |
| OFTALMOLOGÍA | 1.493 |
| OTORRINOLOGÍA | 751 |
| PEDIATRÍA | 751 |
| REHABILITACIÓN | 581 |
| REUMATOLOGÍA | 192 |
| TRAUMATOLOGÍA Y CIR. ORTOP. | 559 |
| UROLOGÍA | 379 |
| TOTAL | 9.232 |

ZONA BÁSICA DE SALUD DE OLIVA DE LA FRONTERA

Centro de Salud:
Oliva de la frontera

Consultorios Locales:
Zahinos

Coordinador E.A.P.:
Consuelo Vilaplana García

Responsable Enfermería:
Mercedes Barriga Rubio

| Personal | |
|-----------------------------------|---|
| Médicos de familia | 5 |
| Médicos de atención continuada | 5 |
| Pediatras | 1 |
| Farmacéuticos | 1 |
| Veterinarios | 2 |
| Enfermeros | 6 |
| Enfermeros de atención continuada | 4 |
| Matronas* | 1 |
| Fisioterapeutas | 1 |
| Auxiliares administrativos | 3 |

*compartido con E.A.P. de Jerez delos Caballeros

| Actividad en el Centro | |
|--------------------------------|--------|
| Actividad de medicina | |
| Consultas | 54.302 |
| Presión Asistencial | 44,6 |
| Frecuentación | 7,76 |
| Actividad de Pediatría | |
| Consultas | 5.289 |
| Presión Asistencial | 20,91 |
| Frecuentación | 6,74 |
| Actividad de Enfermería | |
| Consultas | 31.316 |
| Presión Asistencial | 23,57 |
| Frecuentación | 4,31 |
| Actividad de Matrona | |
| Total Consultas | 1.126 |

| Recursos | |
|-------------------------|---|
| Consultas médicas | 5 |
| Consultas pediatría | 1 |
| Consultas enfermería | 6 |
| Consultas matrona | 1 |
| Salas fisioterapia | 1 |
| Botiquín-extracciones | 4 |
| Electrocardiógrafos | 3 |
| Carros de parada | 1 |
| Espirómetros | 1 |
| Oficinas administración | 2 |

INTERCONSULTAS

ZONA DE SALUD DE OLIVA DE LA FRONTERA

| ESPECIALIDAD | TOTAL |
|-----------------------------|--------------|
| CARDIOLOGÍA | 70 |
| CIRUGÍA GRAL. Y DIG. | 247 |
| DERMATOLOGÍA | 296 |
| APARATO DIGESTIVO | 116 |
| ENDOCRINOLOGÍA | 55 |
| GINECOLOGÍA-OBSTETRICIA | 134 |
| HEMATOLOGÍA | 29 |
| MEDICINA INTERNA | 53 |
| NEFROLOGÍA | 13 |
| NEUMOLOGÍA | 52 |
| NEUROLOGÍA | 93 |
| OFTALMOLOGÍA | 624 |
| OTORRINOLOGÍA | 227 |
| PEDIATRÍA | 227 |
| REHABILITACIÓN | 295 |
| REUMATOLOGÍA | 48 |
| TRAUMATOLOGÍA Y CIR. ORTOP. | 269 |
| UROLOGÍA | 100 |
| TOTAL | 2.948 |

ZONA BÁSICA DE SALUD DE OLIVENZA

Centro de Salud:

Olivenza

Consultorios Locales:

Valverde de Leganés, San Benito, Villarreal, San Rafael, San Francisco y San Jorge de Alor

Coordinador E.A.P.:

José Ángel Paredes Rodríguez

Responsable Enfermería:

Begoña Cruz Pereira

| Personal | |
|---------------------------------------|---|
| Médicos de familia | 9 |
| Médicos de atención continuada | 6 |
| Pediatras | 3 |
| Farmacéuticos | 1 |
| Veterinarios | 4 |
| Enfermeros/as | 9 |
| Enfermeros/as de atención continuada | 4 |
| Matronas* | 1 |
| Fisioterapeutas | 1 |
| Trabajadores sociales* | 1 |
| Técnicos especialistas en radiología* | 1 |
| Auxiliares de enfermería | 1 |
| Auxiliares administrativos | 4 |
| Celadores | 5 |

*compartido con E.A.P. de Alconchel

| Actividad en el Centro | |
|--------------------------------|--------|
| Actividad de medicina | |
| Consultas | 90.085 |
| Presión Asistencial | 40,46 |
| Frecuentación | 6,71 |
| Actividad de Pediatría | |
| Consultas | 13.027 |
| Presión Asistencial | 25,75 |
| Frecuentación | 5,44 |
| Actividad de Enfermería | |
| Consultas | 45.697 |
| Presión Asistencial | 20,08 |
| Frecuentación | 3,33 |
| Actividad de Matrona | |
| Total Consultas | 2.884 |

| Recursos | |
|---------------------------------|----|
| Consultas médicas | 13 |
| Consultas pediatría | 3 |
| Consultas enfermería | 12 |
| Consultas matrona | 1 |
| Consultas Trabajadores sociales | 1 |
| Consultas odontológicas | 1 |
| Salas fisioterapia | 1 |
| Salas radiología | 1 |
| Botiquín-extracciones | 7 |
| Electrocardiógrafos | 2 |

| Recursos | |
|-------------------------|---|
| Carros de parada | 2 |
| Espirómetros | 1 |
| Equipos de radiología | 1 |
| Telemedicina | 1 |
| Oficinas administración | 2 |

| INTERCONSULTAS | |
|-----------------------------|--------------|
| ZONA DE SALUD DE OLIVENZA | |
| ESPECIALIDAD | TOTAL |
| CARDIOLOGÍA | 274 |
| CIRUGÍA GRAL. Y DIG. | 529 |
| DERMATOLOGÍA | 620 |
| APARATO DIGESTIVO | 343 |
| ENDOCRINOLOGÍA | 179 |
| GINECOLOGÍA-OBSTETRICIA | 666 |
| HEMATOLOGÍA | 58 |
| MEDICINA INTERNA | 134 |
| NEFROLOGÍA | 34 |
| NEUMOLOGÍA | 155 |
| NEUROLOGÍA | 260 |
| OFTALMOLOGÍA | 1.191 |
| OTORRINOLOGÍA | 763 |
| PEDIATRÍA | 763 |
| REHABILITACIÓN | 711 |
| REUMATOLOGÍA | 215 |
| TRAUMATOLOGÍA Y CIR. ORTOP. | 591 |
| UROLOGÍA | 259 |
| TOTAL | 7.745 |

ZONA BÁSICA DE SALUD DE PUEBLONUEVO DEL GUADIANA

Centro de Salud: Pueblonuevo del Guadiana

Consultorios Locales: Alcazaba, Guadiana del Caudillo y Valdelacalzada

Coordinador E.A.P.: Manuel Carpi Abad

Responsable Enfermería: Antonio Peinado Rodríguez

| Personal | |
|-----------------------------------|---|
| Médicos de familia | 6 |
| Médicos de atención continuada | 2 |
| Pediatras | 1 |
| Farmacéuticos | 1 |
| Veterinarios | 1 |
| Enfermeros | 6 |
| Enfermeros de atención continuada | 2 |
| Matronas* | 1 |
| Fisioterapeutas | 1 |
| Auxiliares administrativos | 2 |

*compartido con E.A.P. de Talavera la Real y Gévora

| Actividad en el Centro | |
|--------------------------------|--------|
| Actividad de medicina | |
| Consultas | 53.592 |
| Presión Asistencial | 35,47 |
| Frecuentación | 8,31 |
| Actividad de Pediatría | |
| Consultas | 5.986 |
| Presión Asistencial | 23,66 |
| Frecuentación | 6,02 |
| Actividad de Enfermería | |
| Consultas | 25.123 |
| Presión Asistencial | 17,36 |
| Frecuentación | 3,88 |
| Actividad de Matrona | |
| Total Consultas | 961 |

| Recursos | |
|-------------------------|---|
| Consultas médicas | 7 |
| Consultas pediatría | 3 |
| Consultas enfermería | 7 |
| Consultas matronas | 1 |
| Salas fisioterapia | 1 |
| Botiquín-extracciones | 2 |
| Electrocardiógrafos | 5 |
| Carros de parada | 1 |
| Espirómetros | 1 |
| Oficinas administración | 2 |

INTERCONSULTAS

ZONA DE SALUD DE PUEBLONUEVO DEL GUADIANA

| ESPECIALIDAD | TOTAL |
|-----------------------------|--------------|
| CARDIOLOGÍA | 108 |
| CIRUGÍA GRAL. Y DIG. | 233 |
| DERMATOLOGÍA | 424 |
| APARATO DIGESTIVO | 169 |
| ENDOCRINOLOGÍA | 63 |
| GINECOLOGÍA-OBSTETRICIA | 198 |
| HEMATOLOGÍA | 32 |
| MEDICINA INTERNA | 52 |
| NEFROLOGÍA | 19 |
| NEUMOLOGÍA | 92 |
| NEUROLOGÍA | 110 |
| OFTALMOLOGÍA | 449 |
| OTORRINOLOGÍA | 245 |
| PEDIATRÍA | 245 |
| REHABILITACIÓN | 191 |
| REUMATOLOGÍA | 61 |
| TRAUMATOLOGÍA Y CIR. ORTOP. | 299 |
| UROLOGÍA | 115 |
| TOTAL | 3.105 |

ZONA BÁSICA DE SALUD DE SAN VICENTE DE ALCÁNTARA

Centro de Salud:

San Vicente de Alcántara

Coordinador E.A.P.:

Manuel Martínez de la Concha

Coordinador E.A.P.:

Manuel Martínez de la Concha

Responsable Enfermería:

Alejandra Tarrío Ortega

| Personal | |
|--------------------------------------|---|
| Médicos de familia | 4 |
| Médicos de atención continuada | 2 |
| Pediatras** | 1 |
| Farmacéuticos | 1 |
| Veterinarios | 1 |
| Enfermeros/as | 5 |
| Enfermeros/as de atención continuada | 2 |
| Matronas* | 1 |
| Fisioterapeuta | 1 |
| Trabajadores sociales* | 1 |
| Auxiliares administrativos | 3 |
| Celadores | 2 |

* Compartidos con E.A.P. deAlburquerque

** Compartido con E.A.P. de La Roca de la Sierra

| Actividad en el Centro | |
|--------------------------------|--------|
| Actividad de medicina | |
| Consultas | 38.793 |
| Presión Asistencial | 38,66 |
| Frecuentación | 7 |
| Actividad de Pediatría | |
| Consultas | |
| Presión Asistencial | |
| Frecuentación | |
| Actividad de Enfermería | |
| Consultas | 20.195 |
| Presión Asistencial | 21,03 |
| Frecuentación | 3,61 |
| Actividad de Matrona | |
| Total Consultas | 553 |

| Recursos | |
|-------------------------|---|
| Consultas médicas | 4 |
| Consultas pediatría | 1 |
| Consultas enfermería | 5 |
| Consultas matronas | 1 |
| Salas de fisioterapia | 1 |
| Electrocardiógrafos | 2 |
| Carros de parada | 1 |
| Espirómetros | 1 |
| Telemedicina | 1 |
| Oficinas administración | 1 |

INTERCONSULTAS

ZONA DE SALUD DE SAN VICENTE DE ALCÁNTARA

| ESPECIALIDAD | TOTAL |
|-----------------------------|--------------|
| CARDIOLOGÍA | 51 |
| CIRUGÍA GRAL. Y DIG. | 124 |
| DERMATOLOGÍA | 97 |
| APARATO DIGESTIVO | 91 |
| ENDOCRINOLOGÍA | 23 |
| GINECOLOGÍA-OBSTETRICIA | 52 |
| HEMATOLOGÍA | 19 |
| MEDICINA INTERNA | 31 |
| NEFROLOGÍA | 17 |
| NEUMOLOGÍA | 42 |
| NEUROLOGÍA | 62 |
| OFTALMOLOGÍA | 258 |
| OTORRINOLOGÍA | 118 |
| PEDIATRÍA | 118 |
| REHABILITACIÓN | 56 |
| REUMATOLOGÍA | 28 |
| TRAUMATOLOGÍA Y CIR. ORTOP. | 66 |
| UROLOGÍA | 57 |
| TOTAL | 1.310 |

ZONA BÁSICA DE SALUD DE SANTAMARTA DE LOS BARROS

Centro de Salud: Santa Marta

Consultorios Locales:

Corte de Peleas, Entrín Bajo, Entrín Alto, La Morera, Nogales, La Parra y Salvatierra de los Barros

Coordinador E.A.P.: José María Abejas Juárez

Responsable Enfermería:

Coronada Fernández Lozano

| Personal | |
|---------------------------------------|----|
| Médicos de familia | 9 |
| Médicos de atención continuada | 3 |
| Pediatras | 1 |
| Farmacéuticos | 1 |
| Veterinarios | 4 |
| Enfermeros/as | 11 |
| Enfermeros/as de atención continuada | 3 |
| Matronas** | 1 |
| Fisioterapeutas | 1 |
| Trabajadores sociales** | 1 |
| Técnicos especialistas en radiología* | 1 |
| Auxiliares administrativos | 2 |
| Celadores | 1 |

*compartido con E.A.P. de Jerez delos Caballeros

**compartido con E.A.P. de Barcarrota

| Actividad en el Centro | |
|--------------------------------|--------|
| Actividad de medicina | |
| Consultas | 69.185 |
| Presión Asistencial | 30,49 |
| Frecuentación | 7,04 |
| Actividad de Pediatría | |
| Consultas | 5.946 |
| Presión Asistencial | 23,5 |
| Frecuentación | 7,56 |
| Actividad de Enfermería | |
| Consultas | 50.504 |
| Presión Asistencial | 20,37 |
| Frecuentación | 5,12 |
| Actividad de Matrona | |
| Total Consultas | 1.521 |

| Recursos | |
|--------------------------------------|----|
| Consultas médicas | 9 |
| Consultas pediatría | 1 |
| Consultas enfermería | 11 |
| Consultas matron- trabajadora social | 1 |
| Salas fisioterapia | 1 |
| Salas radiología | 1 |
| Botiquín-extracciones | 7 |
| Electrocardiógrafos | 7 |
| Carros de parada | 1 |
| Equipo de radiología | 1 |
| Oficinas administración | 1 |

| INTERCONSULTAS | |
|--|--------------|
| ZONA DE SALUD DE SANTA MARTA DE LOS BARROS | |
| ESPECIALIDAD | TOTAL |
| CARDIOLOGÍA | 110 |
| CIRUGÍA GRAL. Y DIG. | 319 |
| DERMATOLOGÍA | 287 |
| APARATO DIGESTIVO | 137 |
| ENDOCRINOLOGÍA | 80 |
| GINECOLOGÍA-OBSTETRICIA | 250 |
| HEMATOLOGÍA | 42 |
| MEDICINA INTERNA | 67 |
| NEFROLOGÍA | 26 |
| NEUMOLOGÍA | 92 |
| NEUROLOGÍA | 109 |
| OFTALMOLOGÍA | 709 |
| OTORRINOLOGÍA | 286 |
| PEDIATRÍA | 286 |
| REHABILITACIÓN | 164 |
| REUMATOLOGÍA | 70 |
| TRAUMATOLOGÍA Y CIR. ORTOP. | 362 |
| UROLOGÍA | 127 |
| TOTAL | 3.523 |

ZONA BÁSICA DE SALUD DE TALAVERA LA REAL

Centro de Salud:
Talavera La Real

Consultorios Locales:
La Albuera/Alvarado, Guadajira/Balboa y Villafranco del Gadiana

Coordinador E.A.P.:
Mariano Peinado Rodríguez

Responsable Enfermería:
Raquel Martínez Mendoza

| Personal | |
|--------------------------------------|-----|
| Médicos de familia | 8 |
| Médicos de atención continuada | 3 |
| Pediatras | 1 |
| Farmacéuticos | 1 |
| Veterinarios | 1 |
| Enfermeros/as | 9 |
| Enfermeros/as de atención continuada | 2 |
| Matronas* | 1 |
| Trabajadores sociales** | 1 |
| Auxiliares administrativos | 2.5 |
| Celadores | 1 |

* compartido con E.A.P. de Puelblonuevo y Gévora

** compartido con E.A.P. de Valdepasillas

| Recursos | |
|-------------------------|---|
| Consultas médicas | 8 |
| Consultas pediatría | 1 |
| Consultas enfermería | 9 |
| Consultas matrona | 1 |
| Botiquín-extracciones | 1 |
| Electrocardiógrafos | 6 |
| Carros de parada | 2 |
| Espirómetros | 1 |
| Oficinas administración | 1 |

| Actividad en el Centro | |
|--------------------------------|--------|
| Actividad de medicina | |
| Consultas | 65.155 |
| Presión Asistencial | 36,95 |
| Frecuentación | 7,2 |
| Actividad de Pediatría | |
| Consultas | 5.256 |
| Presión Asistencial | 20,77 |
| Frecuentación | 5,26 |
| Actividad de Enfermería | |
| Consultas | 32.585 |
| Presión Asistencial | 19,84 |
| Frecuentación | 3,59 |
| Actividad de Matrona | |
| Total Consultas | 1.407 |

| INTERCONSULTAS | |
|-----------------------------------|--------------|
| ZONA DE SALUD DE TALAVERA LA REAL | |
| ESPECIALIDAD | TOTAL |
| CARDIOLOGÍA | 114 |
| CIRUGÍA GRAL. Y DIG. | 228 |
| DERMATOLOGÍA | 347 |
| APARATO DIGESTIVO | 107 |
| ENDOCRINOLOGÍA | 61 |
| GINECOLOGÍA-OBSTETRICIA | 311 |
| HEMATOLOGÍA | 32 |
| MEDICINA INTERNA | 59 |
| NEFROLOGÍA | 18 |
| NEUMOLOGÍA | 67 |
| NEUROLOGÍA | 73 |
| OFTALMOLOGÍA | 678 |
| OTORRINOLOGÍA | 335 |
| PEDIATRÍA | 335 |
| REHABILITACIÓN | 369 |
| REUMATOLOGÍA | 45 |
| TRAUMATOLOGÍA Y CIR. ORTOP. | 254 |
| UROLOGÍA | 109 |
| TOTAL | 3.542 |

ZONA BÁSICA DE SALUD DE VILLANUEVA DEL FRESNO

Centro de Salud: Villanueva del Fresno

Consultorios Locales: Valencia del Mombuey

Coordinador E.A.P.:

Juan José Torres Vázquez

Responsable Enfermería:

Juan José Haut Hurtado

| Personal | |
|--------------------------------------|---|
| Médicos de familia | 4 |
| Médicos de atención continuada | 2 |
| Farmacéuticos | 1 |
| Veterinarios | 1 |
| Enfermeros/as | 4 |
| Enfermeros/as de atención continuada | 2 |
| Fisioterapeutas | 1 |
| Auxiliares administrativos | 2 |

| Recursos | |
|-------------------------|---|
| Consultas médicas | 5 |
| Consultas enfermería | 4 |
| Botiquín-extracciones | 1 |
| Salas fisioterapia | 1 |
| Electrocardiógrafos | 2 |
| Carros de parada | 1 |
| Espirómetros | 1 |
| Oficinas administración | 1 |

| Actividad en el Centro | |
|--------------------------------|--------|
| Actividad de medicina | |
| Consultas | 31.421 |
| Presión Asistencial | 31,78 |
| Frecuentación | 8,34 |
| Actividad de Pediatría | |
| Consultas | |
| Presión Asistencial | |
| Frecuentación | |
| Actividad de Enfermería | |
| Consultas | 14.522 |
| Presión Asistencial | 14,60 |
| Frecuentación | 3,77 |
| Actividad de Matrona | |
| Total Consultas | 140 |

INTERCONSULTAS

SDE ORIENTACIÓN Y
PLANIFICACIÓN FAMI

| ZONA DE SALUD DE VILLANUEVA DEL FRESNO | |
|--|--------------|
| ESPECIALIDAD | TOTAL |
| CARDIOLOGÍA | 72 |
| CIRUGÍA GRAL. Y DIG. | 147 |
| DERMATOLOGÍA | 174 |
| APARATO DIGESTIVO | 57 |
| ENDOCRINOLOGÍA | 18 |
| GINECOLOGÍA-OBSTETRICIA | 104 |
| HEMATOLOGÍA | 32 |
| MEDICINA INTERNA | 50 |
| NEFROLOGÍA | 18 |
| NEUMOLOGÍA | 55 |
| NEUROLOGÍA | 50 |
| OFTALMOLOGÍA | 278 |
| OTORRINOLOGÍA | 136 |
| PEDIATRÍA | 136 |
| REHABILITACIÓN | 99 |
| REUMATOLOGÍA | 22 |
| TRAUMATOLOGÍA Y CIR. ORTOP. | 89 |
| UROLOGÍA | 53 |
| TOTAL | 1.590 |



INFORMACIÓN UNIDADES DE APOYO SALUD BUCODENTAL

Coordinador de las Unidades de Salud Bucodental
Fernando García Delgado

| Personal | |
|---------------------------|---|
| Odontostomatólogos | 9 |
| Higienista Dental | 7 |
| Auxiliares de Enfermería* | 6 |

*Parte del personal de Auxiliares de Enfermería está compartido con otras unidades

| Recursos | |
|------------------------------------|----|
| Consultas odontológicas con sillón | 13 |

UNIDAD DE SALUD BUCODENTAL BADAJOZ 1

Zonas de Salud que atiende:

Ciudad Jardín, La Paz, Santa Marta de los Barros, Talavera y Valdepasillas

UNIDAD DE SALUD BUCODENTAL BADAJOZ 3

Zonas de Salud que atiende:

San Roque- Zona Centro – Cerro Gordo – Suerte de Saavedra

EQUIPO DE SOPORTE DE CUIDADOS PALIATIVOS

Coordinador de Equipos de Soporte de Cuidados Paliativos
Rafael Mota Vargas

| Recursos | |
|--------------------|---|
| Despacho– consulta | 1 |
| Sala de reuniones | 1 |
| Administración | 1 |
| Almacén | 1 |
| Dotación camas | 4 |

UNIDAD DE SALUD BUCODENTAL BADAJOZ 2

Zonas de Salud que atiende:

San Fernando, El Progreso, La Roca de la Sierra, Gévora y Alcazaba

UNIDAD DE SALUD BUCODENTAL BADAJOZ 4

Zonas de Salud que atiende:

Olivenza, Alconchel y Villanueva del Fresno

UNIDAD DE SALUD BUCODENTAL BADAJOZ 5

Zonas de Salud que atiende:

Montijo-Puebla de la Calzada, Alburquerque, San Vicente de Alcántara y Pueblonuevo del Guadiana

UNIDAD DE SALUD BUCODENTAL BADAJOZ 6

Zonas de Salud que atiende:

Jerez de los Caballeros, Oliva de la Frontera y Barcarrota

| Personal | |
|----------------------------|---|
| Médicos | 4 |
| Psicólogo | 1 |
| Enfermeros/ as | 4 |
| Auxiliares Administrativos | 1 |

SALUD MENTAL

Coordinador de los Equipos de Salud Mental

José Ramón Gutiérrez Casares

EQUIPO DE SALUD MENTAL BADAJOZ-CIUDADJARDÍN

Responsable de la U.S.M.Badajoz1

Fernando Galán Moreno

Zonas de Salud que atiende:

Ciudad Jardín, San Vicente de Alcántara, Zona Centro, San Fernando, Gévora, El Progreso, San Roque, Talavera, Cerro Gordo y Suerte de Saavedra

EQUIPO DE SALUD MENTAL BADAJOZ -VALDEPASILLAS

Responsable de la U.S.M.Badajoz2y U.T.A.*

Francisco Vaz Leal

Zonas de Salud que atiende:

Valdepasillas, Alconchel, La Paz, Olivenza, Santa Marta de los Barros, Villanueva del Fresno, La Roca de la Sierra y Alburquerque

EQUIPO DESALUD MENTAL JEREZ DE LOS CABALLEROS

Responsable de la U.S.M Jerez de los Caballeros

Fabiola Méndez Sánchez

Zonas de Salud que atiende:

Jerez de los Caballeros, Oliva de la Frontera y Barcarrota

UNIDAD DE SALUD MENTAL MONTIJO-PUEBLA DE LA CALZADA

Responsable de la U.S.M Montijo–Puebla de la Calzada

Francisco Javier Pino Calderón

Zonas de Salud que atiende:

Montijo, Puebla de la Calzada y Pueblonuevo del Guadiana

UNIDAD DE TRASTORNOS ALIMENTARIOS (CENTRO DE SALUD BADAJOZ-VALDEPASILLAS)

Responsable de la UTA

Angustias García Herráiz

Zonas de Salud que atiende:

Toda el Área de Salud

EQUIPO DE SALUD MENTAL INFANTO-JUVENIL

Responsable del Equipo

José Ramón Gutiérrez Casares

Zonas de Salud que atiende:

Toda el Área de Salud

| Actividad Asistencial de la Unidades | | | | |
|---|--------------------|-------------------|-------------------|-----------------------|
| | Psiquiatras | Psicólogos | Enfermeras | Trabaj. Social |
| USM Badajoz C. Jardín | 8.020 | 3.322 | 5.984 | 1.475 |
| USM Badajoz Valdepasillas | 8.448 | 4.496 | 1.630 | 895 |
| USM Jerez | 2.532 | 1.155 | 1.397 | |
| USM Montijo | 1.952 | 1.412 | 1.692 | |
| UTCA | 1.783 | 4 | 1.608 | 14 |
| UPIJ | 3.006 | 1.703 | 1.359 | |
| TOTAL | 25.741 | 12.092 | 13.670 | 2.384 |

UNIDAD MEDICALIZADA DE EMERGENCIA 112

UNIDAD MEDICALIZADA DE EMERGENCIA 112 DE BADAJOZ

Coordinador:

| Personal | |
|---------------|---|
| Médicos | 7 |
| Enfermeros/as | 6 |

| Recursos | |
|---------------------|---|
| Despacho-biblioteca | 1 |
| Dormitorios | 4 |
| Vestuarios | 1 |
| Sala de juntas | 1 |
| Almacén | 2 |
| Sala de estar | 1 |

UNIDAD MEDICALIZADA DE EMERGENCIA 112 DE SAN VICENTE DE ALCÁNTARA

Coordinador:

Yolanda Vidal Benítez

| Personal | |
|---------------|---|
| Médicos | 5 |
| Enfermeros/as | 5 |

| Recursos | |
|---------------------|---|
| Despacho-biblioteca | 1 |
| Dormitorios | 3 |
| Vestuarios | 1 |
| Sala de estar | 1 |
| Almacén | 1 |

| NÚMERO DE ASISTENCIAS POR U.M.E. SAN VICENTE DE ALCÁNTARA. | | | |
|---|------------------------|--------------------------------|------------------------|
| Mes | Activaciones de U.M.E. | Pacientes Atendidos por U.M.E. | Asistencias Canceladas |
| Enero | 15 | 15 | 0 |
| Febrero | 24 | 24 | 0 |
| Marzo | 16 | 16 | 0 |
| Abril | 18 | 18 | 0 |
| Mayo | 23 | 23 | 0 |
| Junio | 15 | 15 | 0 |
| Julio | 25 | 25 | 0 |
| Agosto | 22 | 22 | 0 |
| Septiembre | 20 | 15 | 0 |
| Octubre | 15 | 15 | 0 |
| Noviembre | 21 | 21 | 0 |
| Diciembre | 17 | 17 | 0 |
| Acumulado | 231 | 231 | 0 |

UNIDAD MEDICALIZADA DE EMERGENCIA 112 DE JEREZ DE LOS CABALLEROS

Coordinador:

Ángel Pons

| Personal | |
|----------------|---|
| Médicos | 5 |
| Enfermeros/ as | 5 |

| Recursos | |
|---------------------|---|
| Despacho-biblioteca | 1 |
| Dormitorios | 3 |
| Vestuarios | 1 |
| Sala deestar | 1 |
| Almacén | 1 |

VEHÍCULO DE INTERVENCIÓN RÁPIDA

VEHÍCULO DE INTERVENCIÓN RÁPIDA BADAJOZ

| Personal | |
|--|--|
| Atendido por profesionales de la U.M.E. de Badajoz | |

VEHÍCULO DE INTERVENCIÓN RÁPIDA MONTIJO-PUEBLA DE LA CALZADA

| Personal | |
|---------------|---|
| Médicos | 1 |
| Enfermeros/as | 1 |

| Recursos | |
|---------------------|---|
| Despacho-biblioteca | 1 |
| Dormitorios | 0 |
| Vestuarios | 1 |
| Sala deestar | 1 |
| Almacén | 1 |

| NÚMERO DE ASISTENCIAS POR V.I.R. MONTIJO | | | |
|--|------------------------|--------------------------------|------------------------|
| Mes | Activaciones de V.I.R. | Pacientes atendidos por V.I.R. | Asistencias Canceladas |
| Enero | 24 | 24 | 0 |
| Febrero | 19 | 19 | 0 |
| Marzo | 21 | 21 | 0 |
| Abril | 24 | 24 | 0 |
| Mayo | 22 | 27 | 0 |
| Junio | 29 | 29 | 0 |
| Julio | 22 | 22 | 0 |
| Agosto | 30 | 29 | 1 |
| Septiembre | 26 | 25 | 1 |
| Octubr | 24 | 23 | 1 |
| Noviembre | 37 | 37 | 0 |
| Diciembre | 24 | 24 | 0 |
| Acumulado | 302 | 304 | 3 |

CENTRO DE DROGODEPENDENCIA EXTREMEÑO (C.E.D.E.X.)

Coordinador:

Aquilino Cuenda Corrales

Unidades:

CEDEX "Los Pinos", CEDEX "Valdepasillas", CAD "Alburquerque"

| Personal | |
|----------------------------|---|
| Médicos | 2 |
| Psicólogos | 3 |
| Enfermeros | 4 |
| Trabajadores sociales | 2 |
| Terapeuta ocupacional | 1 |
| Auxiliares Administrativos | 2 |

| Recursos | |
|-----------------------------------|---|
| Consultas médicas | 2 |
| Consultas Psicólogo | 3 |
| Consultas enfermería | 3 |
| Sala de extracciones y analíticas | 2 |
| Botiquín–sala de metadona | 1 |
| Aseo para control de orinas | 3 |
| Oficinas administración | 2 |
| Consultas trabajador social | 2 |
| Salas de terapia | 2 |

| Actividad Asistencial | |
|-------------------------------------|-------|
| CEDEX LosPinos | |
| Nª consulta medico | 1.812 |
| Nª consultas psicólogo CEDEX | 240 |
| Nº consulta enfermería | 2.840 |
| Nº consultas trabajador social | 613 |
| CEDEXValdepasillas | |
| Nªconsulta medico | 1.763 |
| Nªconsultas psicólogo CEDEX | 559 |
| Nºconsulta enfermería | 2.484 |
| Nº consultas trabajador social | 994 |
| TOTAL | |
| Nªconsulta medico | 3.575 |
| Nªconsultas psicólogo CEDEX | 799 |
| Nºconsulta enfermería | 5.324 |
| Nº consultas trabajador social | 1.607 |

CENTROS DE ORIENTACIÓN Y PLANIFICACIÓN FAMILIAR (C.O.P.F.)

| Personal | |
|----------------------------|---|
| Médicos | 5 |
| Enfermeras | 5 |
| Trabajador social | 2 |
| Auxiliares Administrativos | 4 |

| Recursos | |
|---------------------------------|---|
| Consultas médicas | 7 |
| Consultas enfermería | 6 |
| Consultas Trabajadores sociales | 3 |
| Administración | 5 |
| Almacén | 2 |
| Archivo | 3 |

| Consultas por Unidades | |
|------------------------|---------------|
| Médicas | |
| Administrativas | 714 |
| Demanda | 10.013 |
| Grupos | 5 |
| Primeras Consultas | 2.041 |
| Programadas | 10.056 |
| Técnicas Centro | 0 |
| Extracciones | 2 |
| Otras Consultas | 40 |
| Total | 22.871 |
| Enfermeras | |
| Administrativas | 450 |
| Demanda | 10.687 |
| Grupos | 2 |
| Primeras Consultas | 1.649 |
| Programadas | 7.409 |
| Técnicas Centro | 1 |
| Extracciones | 1.044 |
| Otras Consultas | 0 |
| Total | 21.242 |

| Consultas por Unidades | |
|------------------------|--------------|
| T.S. | |
| Administrativas | 16 |
| Demanda | 1.393 |
| Grupos | 0 |
| Primeras Consultas | 88 |
| Programadas | 704 |
| Técnicas Centro | 0 |
| Extracciones | 0 |
| Otras Consultas | 0 |
| Total | 2.201 |

| Motivos de consulta más frecuentes |
|---|
| Anticoncepción postcoital |
| Contracepción con métodos barrera |
| Contracepción DIU |
| Contracepción hormonal |
| Contracepción otros métodos |
| Enfermedades de transmisión sexual |
| Esterilidad |
| Otras patologías no infecciosas del aparato genital |
| Prevención del cáncer de mama |
| Prevención del cáncer ginecológico |

C.O.P.F. BADAJOZ1- VALDEPASILLAS

Zonas de Salud que atiende

La Paz, Santa Marta de los Barros, Olivenza, Valdepasillas, Talavera y Villanueva del Fresno

| Actividad asistencial | |
|---|-------|
| Nº total de pacientes atendidos | 6.743 |
| Nº pacientes atendidos por médico | 3.462 |
| Nº pacientes atendidos por enfermera | 2.800 |
| Nº pacientes atendidos por trabajadora social | 481 |

*Datos obtenidos de la aplicación informática JARA

C.O.P.F.JEREZDE LOSCABALLEROS

Zonas de Salud que atiende

Alconchel, Barcarrota, Jerez de los Caballeros y Oliva de la Frontera

| Actividad asistencial | |
|---|-------|
| Nº total de paciente atendidos | 5.443 |
| Nº pacientes atendidos por médico | 5.565 |
| Nº pacientes atendidos por enfermera | 2.467 |
| Nº pacientes atendidos por trabajadora social | 411 |

*Datos obtenidos de la aplicación informática JARA

C.O.P.F.BADAJOZ2-CIUDAD JARDÍN

Zonas de Salud que atiende

Zona Centro, San Roque, San Fernando, El Progreso y Ciudad Jardín

| Actividad asistencial | |
|---|-------|
| Nº total de pacientes atendidos | 6.899 |
| Nº pacientes atendidos por médico | 3.289 |
| Nº pacientes atendidos por enfermera | 2.712 |
| Nº pacientes atendidos por trabajadora social | 898 |

*Datos obtenidos de la aplicación informática JARA

C.O.P.F.SAN VICENTE DE ALCÁNTARA Y ALBURQUERQUE

Zonas de Salud que atiende

Alburquerque y San Vicente de Alcántara

| Actividad asistencial | |
|--------------------------------------|-------|
| Nº total de pacientes atendidos | 1.386 |
| Nº pacientes atendidos por médico | 2.688 |
| Nº pacientes atendidos por enfermera | 4.074 |

*Datos obtenidos de la aplicación informática JARA

C.O.P.F. MONTIJO

Zonas de Salud que atiende

Montijo

| Actividad asistencial | |
|--------------------------------------|-------|
| Nº total de pacientes atendidos | 2.765 |
| Nº pacientes atendidos por médico | 1.467 |
| Nº pacientes atendidos por enfermera | 1.298 |

*Datos obtenidos de la aplicación informática JARA



**ATENCIÓN
UNIDADES
REGIONALES**

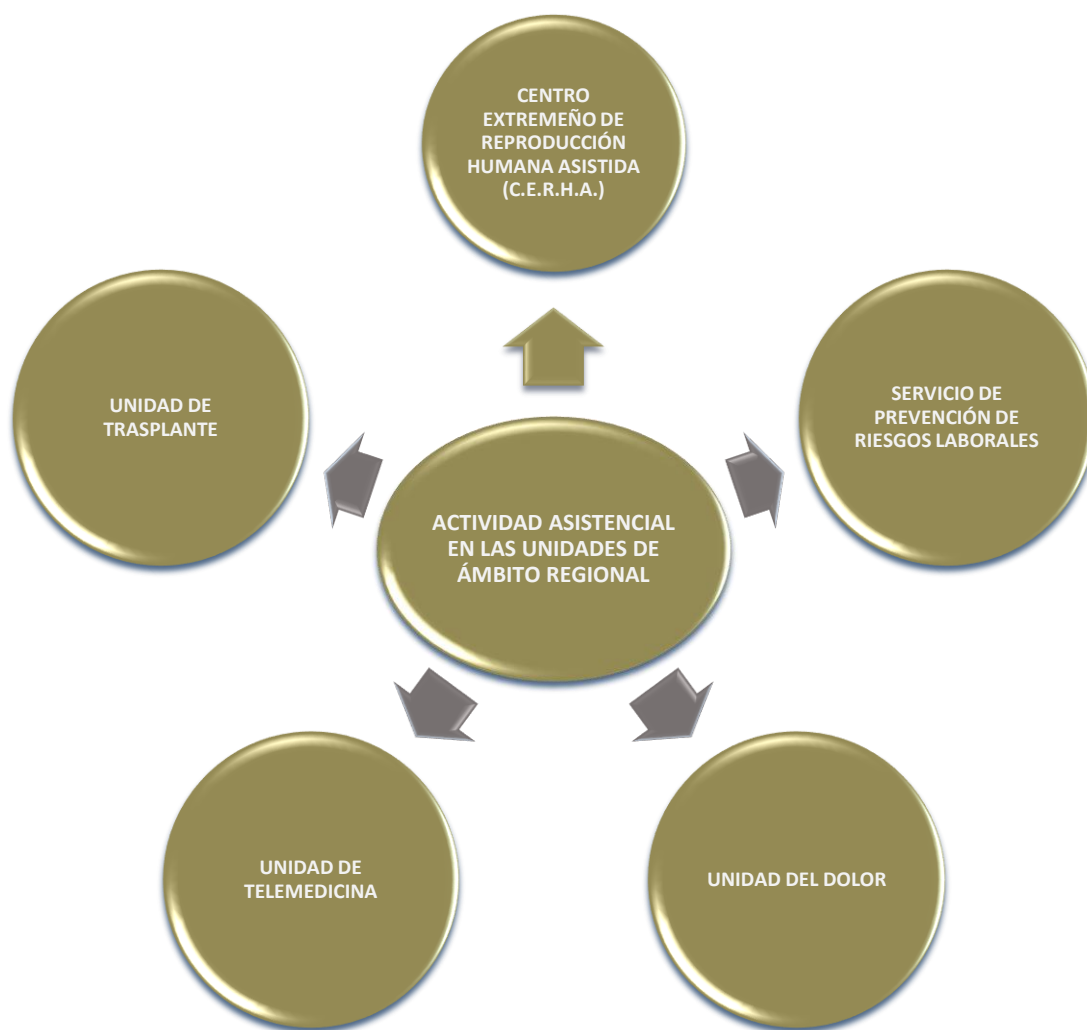

Informe de casuística del CHUB. Fuente: Servicio de Admisión y Documentación Clínica.

Informe de calidad del CHUB. Fuente: Iametrics

6. ATENCIÓN EN LAS UNIDADES DE ÁMBITO REGIONAL

CENTRO EXTREMEÑO DE REPRODUCCIÓN HUMANA ASISTIDA (C.E.R.H.A.)

| Personal | |
|----------------------------|---|
| Ginecólogos | 2 |
| Analistas | 1 |
| Urólogos* | 1 |
| Anestesiastas* | 1 |
| Embriólogas | 2 |
| Enfermeras | 1 |
| Técnicos de Laboratorio | 2 |
| Auxiliares de Enfermería | 3 |
| Auxiliares Administrativos | 2 |
| Celadores | 1 |
| Limpiadoras | 1 |

* Facultativos a tiempo parcial.

| | |
|-------------------------|---|
| Quirófanos | 1 |
| Salas de Despertar | 1 |
| Salas de Inseminación | 2 |
| Laboratorios | 1 |
| Consultas Médicas | 3 |
| Consultas de Enfermería | 1 |

| Actividad de Asistencial | |
|--------------------------|-------|
| Primeras consultas** | 1.215 |
| Consultas sucesivas** | 8.531 |

Recursos

| Actividad Quirúrgica | |
|------------------------------------|-----|
| Hospital Materno-Infantil | |
| Intervenciones programadas CMA | 438 |
| Intervenciones urgentes ambulantes | 1 |

SERVICIO DE PREVENCIÓN DE RIESGOS LABORALES

Responsable:

José Antonio Pérez de Villar Grande

| Personal | |
|---|---|
| Médicos especialistas en Medicina del Trabajo | 2 |
| Enfermeros Diplomados en Medicina de Empresa | 3 |
| Técnico Superior de Seguridad | 1 |
| Técnico Superior de Prevención de Riesgos Laborales | 2 |
| Auxiliar Administrativa | 1 |

| Recursos | |
|--------------------------------|---|
| Secretaría | 1 |
| Consultas Médicas | 3 |
| Consultas de Enfermería | 1 |
| Sala de Curas y/o extracciones | 1 |
| Despacho para personal Técnico | 2 |

| Actividad Asistencial del Área Técnica | |
|---|-----------|
| Evaluaciones iniciales y periódicas de riesgos en los puestos del personal de los Centros de Salud y Complejos Hospitalarios | |
| Anatomía Patológica (HIC) Evaluación de Riesgos Psicosociales. | |
| Médicos | 8 |
| Técnicos | 18 |
| Aux. administrativos | 4 |
| TOTAL | 30 |
| Lavandería HMI Evaluación de Riesgos Psicosociales | |
| Lavanderas | 7 |
| Planchadoras | 30 |
| Gobernantes | 5 |
| TOTAL | 52 |
| Ginecología HMI. Evaluación de Riesgos Psicosociales | |
| Facultativo | 24 |
| MIR | 4 |
| TOTAL | 28 |
| Laboratorio Hematología, Análisis Clínicos deL HIC. Evaluación Inicial | |
| Facultativos | 2 |
| TEL | 5 |
| Aux. Administrativo | 1 |
| Supervisor | 9 |
| Lactante HMI. Evaluación Periódica | |
| Facultativos | 17 |
| Enfermeros | 13 |
| Aux. Enfermería | 8 |
| Celador | 1 |
| TOTAL | 39 |
| Neonatología HMI. Evaluación Periódica | |

| Actividad Asistencial del Área Técnica | |
|--|-----------|
| Facultativo | 17 |
| Enfermeros | 16 |
| Aux. Enfermería | 12 |
| Celador | 1 |
| TOTAL | 46 |
| Cuidados Intensivos HMI. Evaluación Periódica | |
| Facultativos | 17 |
| Enfermeros | 13 |
| Aux. Enfermería | 7 |
| Celador | 1 |
| TOTAL | 38 |
| Esterilización HIC. Evaluación Inicial | |
| Auxiliar de Enfermería | 6 |
| TOTAL | 6 |
| Centro de Salud Montijo. Evaluación Riesgos Psicosociales | |
| Médicos | 12 |
| Veterinarios | 3 |
| Enfermeros | 11 |
| TER | 1 |
| Trabajadora Social | 1 |
| Aux. Enfermería | 3 |
| Aux. Administrativos | 7 |
| Celadores | 1 |
| TOTAL | 39 |
| Urgencias. Hospital de Llerena. Evaluación Inicial de Riesgos. | |
| Médicos | 8 |
| Jefe de Servicio | 1 |
| Enfermeros | 11 |
| Supervisor | 1 |
| Supervisores generales | 3 |
| Supervisores de Guardias | 7 |
| Aux. Administrativos | 5 |
| Celadores | 38 |
| Encargados de turnos | 6 |
| TOTAL | 88 |
| Mantenimiento. Hospital de Llerena. Evaluación de Riesgos Psicosociales | |
| TOTAL | 21 |
| Mantenimiento y Central Térmica. Hospital de Llerena. Evaluación de Riesgo inicial. | |
| Jefe de Mantenimiento | 1 |
| ITI | 2 |
| Encargado de Equipo | 3 |
| Conductor de instalaciones | 17 |
| TOTAL | 23 |

| Actividad Asistencial del Área Técnica | |
|---|------------|
| | |
| Informes Técnicos | |
| Higiene | 97 |
| Ergonomía | 71 |
| Seguridad | 38 |
| De carácter Psicosocial | 12 |
| Total | 218 |
| Coordinación Interempresarial | |
| Empresas en las que se ha realizado la Coordinación | 23 |

| Actividades realizadas para la Vigilancia de la Salud | |
|---|------------|
| Exámenes Específicos de Salud | |
| Eventuales adecuación al puesto | 52 |
| Periódicos | 134 |
| Periódicos Radiaciones ionizantes | 185 |
| Eventuales especial sensibilidad | 138 |
| Eventuales accidentes de trabajo/enfermedad profesional | 26 |
| Eventuales tras IT prolongada | 4 |
| Inicial cambio de puesto | 26 |
| Inicial incorporación | 94 |
| Inicial especial sensibilidad | 1 |
| Inicial Radiaciones ionizantes | 15 |
| Eventual embarazo | 69 |
| Eventual excepción artículo 22 | 1 |
| Total | 745 |
| Consultas | |
| Administrativas y Sanitarias | 25.162 |
| Informes de Adecuación de puesto de trabajo y/o Adaptación Laboral | |
| Adecuación | 79 |
| Gestación | 64 |

| Actividades realizadas para la Vigilancia de la Salud | |
|---|--------------|
| Lactancia | 1 |
| Programa de Inmunizaciones a trabajadores | |
| Vacunas | Dosis |
| HVB | 66 |
| HVA | 84 |
| HVA+B | 35 |
| 898T+TD | 57 |
| TD tosferina | 4 |
| Gripe (Estacional) | 281 |
| TV | 44 |
| Varicela | 4 |
| Otras | 16 |
| Total | 591 |
| Vigilancia Epidemiológica en TBC | |
| Mantoux/Quantiferón | 294 |
| Espirometrías | 44 |
| Toma de muestras de sangre y orina | 381 |
| Audiometrías | 86 |
| Electrocardiogramas | 93 |
| Total | 898 |

| Accidentes | |
|--|------------|
| Accidentes Registrados | 441 |
| Biológicos | 122 |
| No Biológicos | 319 |
| Con Baja Laboral | 191 |
| Sin Baja Laboral | 128 |
| In Itínere (están dentro de los no biológicos) | 55 |
| Con Baja Laboral | 33 |
| Sin Baja Laboral | 22 |

UNIDAD DE TRASPLANTE

Coordinador Regional

Luis López Sánchez

Coordinadores Médicos

Francisco Fuentes Morillas.

Bella Marcelo Zamorano

| Personal | |
|-----------------------------|---|
| Coordinadores médicos | 2 |
| Coordinadores de enfermería | 2 |

| Recursos | |
|-----------------------------|---|
| Despacho administrativo | 1 |
| Recepción de pacientes | 1 |
| Sala de espera de pacientes | 1 |
| Sala de duelo | 1 |

DONACIÓN

| Actividad Donación en Extremadura | |
|-----------------------------------|-----------|
| Hospital Infanta Cristina | 24 |
| Hospital de Mérida | 2 |
| Hospital San Pedro de Alcántara | 19 |
| Total | 45 |

| Negativa familiar | |
|--------------------------------|-----------|
| Entrevistas | 55 |
| Consentimiento a la donación * | 48 |
| Total | 55 |

* Se observa persistencia mantenida por encima de a la negativa de la donación.

| Contradicciones médicas a la donación | |
|---------------------------------------|----------|
| CIM* | 5 |
| CIM pc** | 0 |
| Total | 5 |

*CIM: contraindicación médica previa a la entrevista familiar.

**CIM pc: contraindicación médica post-consentimiento familiar.

| Causa de contraindicación médica | |
|----------------------------------|---|
| Tumores Malignos | 3 |
| Fallo multiorgánico | 1 |
| Infección vírica activa | 1 |

| Detección y causa de muerte encefálica | |
|--|----|
| Muertes Encefálicas Detectadas | 50 |
| Causas de Muertes Encefálicas | |
| - Accidente Cerebro Vascular (ACV) | 37 |
| - Traumatismos Craneoencefálicos (TCE) | 5 |
| - Otras | 8 |

| Distribución de donantes por edades | |
|-------------------------------------|---|
| Hospital Infanta Cristina* | |
| 0-15 años | 0 |

Coordinadores de Enfermería

José Luis García López.

M^ª Victoria Iglesias Moreno.

| Distribución de donantes por edades | |
|--|----|
| Hospital Infanta Cristina* | |
| 16-40 años | 2 |
| 41-65 años | 11 |
| > de 65 años | 11 |
| Hospital de Mérida | |
| 0-15 años | 0 |
| 16-40 años | 0 |
| 41-65 años | 0 |
| > de 65 años | 2 |
| Hospital San Pedro de Alcántara | |
| 0-15 años | 0 |
| 16-40 años | 0 |
| 41-65 años | 9 |
| > de 65 años | 10 |

| Distribución de los Donantes por Sexo | |
|--|----|
| Hospital Infanta Cristina | |
| Hombres | 10 |
| Mujeres | 14 |
| Hospital de Mérida | |
| Hombres | 1 |
| Mujeres | 1 |
| Hospital San Pedro de Alcántara | |
| Hombres | 11 |
| Mujeres | 8 |

| Distribución de los Donantes por Grupo Sanguíneo | |
|--|----|
| Hospital Infanta Cristina | |
| Grupo A | 12 |
| Grupo B | 0 |
| Grupo AB | 0 |
| Grupo O | 12 |
| Hospital de Mérida | |
| Grupo A | 2 |
| Grupo B | 0 |
| Grupo AB | 0 |
| Grupo O | 0 |
| Hospital San Pedro de Alcántara | |
| Grupo A | 10 |
| Grupo B | 2 |
| Grupo AB | 0 |
| Grupo O | 7 |

| Evolución de Órganos Generados | |
|----------------------------------|----|
| Hospital Infanta Cristina | |
| Riñones | 43 |

| Evolución de Órganos Generados | |
|--|----|
| Hígado | 21 |
| Corazón | 3 |
| Pulmones | 7 |
| Córneas | 48 |
| Hueso | 5 |
| Hospital de Mérida | |
| Riñones | 2 |
| Hígado | 2 |
| Corazón | 0 |
| Pulmones | 0 |
| Córneas | 6 |
| Hueso | 0 |
| Hospital San Pedro de Alcántara | |
| Riñones | 38 |
| Hígado | 5 |
| Corazón | 3 |
| Pulmones | 6 |
| Córneas | 34 |
| Hueso | 0 |

| Órganos desechados en Extremadura | |
|-----------------------------------|----|
| Hígados | 11 |
| Riñones | 17 |
| Córnea | 21 |

TRASPLANTE RENAL

| Procedencia de los Implantes Renales realizados en el Hospital Infanta Cristina | |
|---|-----------|
| Hospital Infanta Cristina | 27 |
| Hospital de Mérida | 2 |
| Hospital San Pedro de Alcántara | 15 |
| Fuera de la CC.AA | 7 |
| Total | 51 |

| Causas de los Riñones no Implantados | |
|---|---|
| Problemas quirúrgicos en la extracción | 1 |
| Mala perfusión | 2 |
| Aspecto macroscópico | 1 |
| Tumor fuera del órgano | 4 |
| Biopsia patológica | 2 |
| Glomérulos esclerosados >40% | 1 |
| Atrofia/cicatrices/aspecto/quistes/litiasis | 4 |
| Patología infecciosa por definir | 2 |

| Actividad de Hospitalización | |
|----------------------------------|--|
| Hospital Infanta Cristina | |
| Ingresos Urgentes | |
| Traslados Internos Totales | |
| Ingresos Totales | |
| Estancias | |
| Estancia Media | |

| | |
|------------------------------|--|
| Traslados Internos Parciales | |
| Altas por Traslados Internos | |
| Índice de Ocupación Global | |
| Índice de Rotación | |
| Pacientes Fin de Periodo | |

TRASPLANTE HEPÁTICO

| Extracciones hepáticas realizadas | |
|-----------------------------------|-----------|
| Hospital Infanta Cristina | 21 |
| Hospital de Mérida | 2 |
| Hospital San Pedro de Alcántara | 5 |
| Fuera de la Comunidad | 8 |
| Total | 36 |

| Procedencia de los Trasplantes Hepáticos implantados | |
|--|-----------|
| Hospital Infanta Cristina | 11 |
| Hospital de Mérida | 2 |
| Hospital San Pedro de Alcántara | 4 |
| Fuera de la Comunidad | 12 |
| Total | 29 |

| Distribución de los Donantes de HIC por Grupo Sanguíneo | |
|---|----|
| Grupo A | 12 |
| Grupo B | 0 |
| Grupo AB | 0 |
| Grupo O | 12 |

| Causas de No Trasplantes | |
|---|-----------|
| Esteatosis | 4 |
| No receptor | 1 |
| Cirrosis | 1 |
| Aspecto macroscópico | 2 |
| Tumor fuera del órgano | 1 |
| Biopsia patológica | 1 |
| Injerto/atrofia/cicatrices/aspecto/quistes/litiasis | 1 |
| Total | 11 |

| Trasplantes Hepáticos procedentes de otras CCAA | |
|--|----|
| Nº de trasplantes realizados | 12 |
| Nº de trasplantes no realizados | |
| <ul style="list-style-type: none"> Diferencia de edad entre donante y receptor Diferencias antropométricas Largo tiempo de isquemia Esteatosis Contraindicación Médica Infección | |

| Trasplantes Hepáticos procedentes de otras CCAA | |
|---|-----------|
| • Mejoría de nuestra Urgencia 0 | |
| Total | 12 |

| Lista de Espera de Trasplante Hepático | |
|--|----------|
| Carácter preferente | |
| Carácter ordinario | 4 |
| Total | 4 |

TRASPLANTE DE CÓRNEA

| Procedencia Córneas Extraídas | |
|--------------------------------------|-----------|
| Hospital Infanta Cristina | 48 |
| Hospital de Mérida | 34 |
| Hospital San Pedro de Alcántara | 6 |
| Total extracciones realizadas | 88 |
| Fuera de la CC.AA | |

| Trasplantes de Córneas realizados | |
|-----------------------------------|----|
| Hospital Infanta Cristina | 54 |
| Hospital de Mérida | 5 |

| | |
|-------------------------------------|-----------|
| Hospital San Pedro de Alcántara | 7 |
| Total trasplantes realizadas | 66 |
| Enviadas fuera de la CC.AA | 0 |
| Córneas desestimadas | 21 |

TRASPLANTE OSTEOTENDINOSO

| Actividad del Banco de Tejido Osteotendinoso | |
|--|-----|
| Nº de Donantes | 5 |
| Nº de fragmentos obtenidos | 123 |
| Nº de fragmentos desechados | 0 |
| Nº de fragmentos implantados | 137 |
| Nº de fragmentos distribuidos | 137 |
| Nº de pacientes trasplantados | 84 |

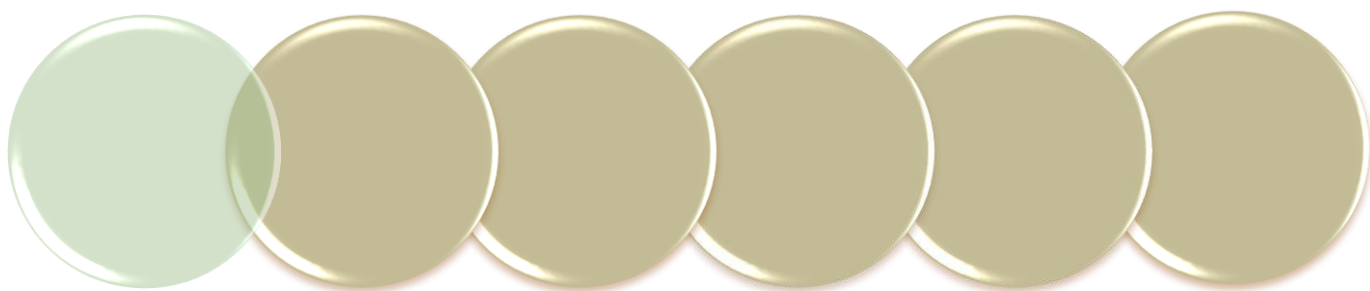

7. DIRECCIÓN DE SALUD DE BADAJOZ

Director de Salud:

M^a Sonia Vizcaíno Jaén

Coordinador de Seguridad Alimentación y Zoonosis:

José Manuel Fernández Sánchez

Coordinador de Salud Ambiental y Comunitaria:

Carlos Barragán Gómez-Coronado

| Personal | |
|-------------------------------------|----|
| Director de Salud | 1 |
| Coordinador de Salud Pública | 2 |
| Veterinarios de EAP | 33 |
| Veterinarios en mataderos | 8 |
| Veterinarios en Dirección de Salud | 2 |
| Farmacéuticos de EAP | 22 |
| Farmacéuticos en Dirección de Salud | 2 |
| Médicos | 3 |
| Enfermeras | 2 |
| Auxiliares Administrativos | 8 |
| Ordenanzas | 1 |
| Conductores | 2 |

| Recursos | |
|---|----|
| Despachos | 19 |
| Aula Formación | 1 |
| Sala de reuniones | 1 |
| Laboratorios Control Oficial Triquina HPS | 1 |
| Laboratorios Control Oficial Triquina EAP | 13 |
| Laboratorios Control Oficial Triquina Mataderos | 3 |
| Servicios/Aseos | 2 |
| Almacén | 2 |

SEGURIDAD ALIMENTARIA

REGISTRO DE ESTABLECIMIENTOS ALIMENTARIOS

Los operadores de empresa alimentaria deben notificar a la autoridad competente todos los establecimientos que estén bajo su control en los que se realice cualquiera de las operaciones de producción, transformación y distribución de alimentos con el fin de proceder a su registro, y cuando sea necesario a su autorización. Lo que es fundamental para facilitar y poder llevar a cabo de manera eficaz los controles oficiales.

| Censo de establecimientos alimentarios en el Área | |
|---|-------|
| Industrias con RGSEAA | 743 |
| Mataderos de reses de abasto | 4 |
| Mataderos de aves | 2 |
| Mercados de abasto | 7 |
| Establecimientos de comidas preparadas | 1.860 |
| Comercios minoristas de alimentación | 1.508 |

| Censo de establecimientos alimentarios en el Área | |
|--|-----|
| Establecimientos de venta fuera de instalaciones permanentes | 101 |
| Lugares evisceración caza silvestre | 103 |

| Trámites de Autorización y/o Registro de Establecimientos Alimentarios | |
|--|-----|
| Registro General Sanitario de Alimentos | |
| Inscripción inicial | 68 |
| Otros | 160 |
| Autorizaciones Sanitarias de Comercio Menor de Carne | |
| Inscripción inicial | 32 |
| Otros | 43 |
| Locales de Evisceración de Caza Silvestre | |
| Inscripción inicial | 11 |
| Otras actuaciones en lugares de evisceración | 26 |

CONTROL OFICIAL DE ESTABLECIMIENTOS ALIMENTARIOS

Los controles oficiales se llevan a cabo en cualquiera de las fases de producción, transformación y distribución de los alimentos. Su finalidad es verificar el cumplimiento de la legislación alimentaria; la cual persigue, principalmente, lograr un nivel elevado de protección de la salud de las personas que redunde en su calidad de vida.

| Controles Oficiales efectuados (JARA SP) | |
|--|-------------|
| De Oficio | 1063 |
| A petición | 276 |
| Campañas/Programas | 3935 |
| Asociados a controles anteriores | 347 |
| De toma de muestras | 487 |
| Totales | 6108 |
| Nº de establecimientos visitados | 3076 |
| Nº de visitas realizadas | 6518 |
| Informes Emitidos | 731 |
| Actas Levantadas | 5941 |
| Medidas cautelares/preventivas adoptadas | 2139 |
| Procedimiento Sancionador | 110 |

Industrias alimentarias

| Censo y control de industrias alimentarias | | |
|--|---------------|-----------------|
| Tipo de establecimiento por su actividad. Clave | Nº industrias | Nº de controles |
| Clave 05. Conservación de alimentos | 2 | 1 |
| Clave 10. Carnes y derivados, aves y caza | 100 | 403 |
| Clave 12. Pescados, crustáceos, moluscos y derivados | 14 | 28 |
| Clave 14. Huevos y derivados | 5 | 22 |
| Clave 15. Leche y derivados | 16 | 60 |
| Clave 16. Grasas comestibles | 14 | 29 |
| Clave 20. Cereales, harinas y derivados | 117 | 161 |

| Censo y control de industrias alimentarias | | |
|---|---------------|-----------------|
| Tipo de establecimiento por su actividad. Clave | Nº industrias | Nº de controles |
| Clave 21. Vegetales, frutas, setas y derivados | 102 | 436 |
| Clave 23. Edulcorantes naturales y derivados | 8 | 33 |
| Clave 24. Condimentos y especias | 3 | 7 |
| Clave 25. Alimentos estimulantes y derivados | 6 | 8 |
| Clave 26. Comidas preparadas, alimentos especiales... | 50 | 152 |
| Clave 27. Aguas de bebida y hielo | 9 | 21 |
| Clave 28. Helados | 2 | 2 |
| Clave 29. Bebidas no alcohólicas | 1 | 1 |
| Clave 30. Bebidas alcohólicas | 27 | 63 |
| Clave 31. Ingredientes tecnológicos | 2 | 2 |
| Clave 39. Materiales en contacto con los alimentos | 18 | 8 |
| Clave 40. Almacenistas, distribuidores, importadores | 247 | 261 |
| TOTAL | 743 | 1698 |

Establecimientos de Comidas Preparadas

| Censo y control de establecimientos minoristas de comidas preparadas | | |
|--|---------------------|-----------------|
| Tipo de establecimiento por su actividad. | Nº establecimientos | Nº de controles |
| Bar/café-bar | 946 | 815 |
| Cafetería | 58 | 31 |
| Hamburguesería, pizzería, bocatería, döner kebab | 132 | 78 |
| Discoteca, bar de copas, bar musical y similares | 80 | 49 |
| Restaurante | 270 | 290 |
| Salón de banquetes y celebraciones | 32 | 25 |
| Asador de pollos, freiduría, comidas para llevar | 75 | 76 |
| Heladería, pastelería, churrería, bollería, chocolatería | 78 | 74 |
| Máquinas expendedoras | 2 | 3 |
| Comedor colectivo de organismo público o empresa | 2 | 0 |
| Comedor colectivo de centro educativo o de enseñanza | 80 | 147 |
| Comedor colectivo de centro sanitario | 5 | 7 |
| Comedor colectivo de centro penitenciario | 2 | 8 |

| Censo y control de establecimientos minoristas de comidas preparadas | | |
|--|---------------------|-----------------|
| Tipo de establecimiento por su actividad. | Nº establecimientos | Nº de controles |
| Comedor colectivo de residencia de mayores | 32 | 119 |
| Comedor colectivo de alojamiento turístico | 3 | 5 |
| Comedor colectivo de guarderías | 25 | 63 |
| Comedor colectivo de albergue, colonia escolar | 4 | 4 |
| Comedor colectivo de centro social | 11 | 25 |
| Comedor colectivo de centro de día | 8 | 28 |
| Otros | 15 | 0 |
| TOTAL | 1860 | 1847 |

Establecimientos minoristas de alimentación

| Censo y control de comercios minoristas de alimentación | | |
|---|-------------|-------------|
| Tipo de establecimiento por su actividad. | Número | Controles |
| Gran superficie, hipermercado | 3 | 21 |
| Supermercado | 224 | 485 |
| Ultramarinos, tienda de barrio | 451 | 556 |
| Carnicería | 178 | 495 |
| Pescadería | 53 | 83 |
| Frutería | 100 | 82 |
| Tienda de congelados | 8 | 5 |
| Panadería, bollería, repostería, pastelería, confitería | 143 | 95 |
| Tienda de golosinas, frutos secos, encurtidos, helados | 120 | 68 |
| Venta automática en máquinas expendedoras | 149 | 1 |
| Venta minorista especializada | 37 | 23 |
| Herboristería, herbolario | 26 | 14 |
| Mercado de abastos | 7 | 5 |
| Otros | 9 | 0 |
| TOTAL | 1508 | 1933 |

Establecimientos no permanentes de alimentación

| Censo y control de establecimientos no permanentes | | |
|---|-----------|-----------|
| Tipo de establecimiento por su actividad. | Número | Controles |
| Establecimientos no permanentes con actividad de venta | 48 | 19 |
| Establecimientos no permanentes con actividad de comidas preparadas | 45 | 7 |
| TOTAL | 93 | 26 |

Campañas anuales de control oficial

El Reglamento (CE) nº 882/2004, de 29 de abril, del Parlamento Europeo y del Consejo sobre los controles oficiales efectuados para garantizar la verificación del cumplimiento de la legislación en materia de alimentos y piensos y la normativa sobre sanidad animal y bienestar de los animales, establece que cada Estado miembro elaborará un Plan Nacional de Control de la cadena alimentaria.

| Campañas de Control Oficial | |
|---|------|
| Control General de Industrias Alimentarias | |
| Nº de establecimientos afectados | 542 |
| Nº de establecimientos visitados | 513 |
| Nº de controles | 584 |
| Control General de Establecimiento de Comercio al por Menor | |
| Nº de establecimientos afectados | 3179 |
| Nº de establecimientos visitados | 2212 |
| Nº de controles | 2365 |
| Control de Programas de Autocontrol en Industrias | |
| Nº de establecimientos afectados | 185 |
| Nº de establecimientos visitados | 176 |
| Nº de controles | 176 |
| Control de Programas de Autocontrol en Establecimientos de Comidas Preparadas | |
| Nº de establecimientos afectados | 59 |
| Nº de establecimientos visitados | 59 |
| Nº de controles | 59 |
| Control de Programas de Autocontrol en Comercio Minorista de Alimentación | |
| Nº de establecimientos afectados | 396 |
| Nº de establecimientos visitados | 374 |
| Nº de controles | 376 |
| Control Comidas Preparadas en Centros de Enseñanza | |
| Nº de establecimientos afectados | 41 |
| Nº de establecimientos visitados | 39 |
| Nº de controles | 39 |
| Control de Comidas Preparadas en Centros de Enseñanza – Inspección, Auditoría y Verificación | |
| Nº de establecimientos afectados | 65 |
| Nº de establecimientos visitados | 65 |
| Nº de controles | 66 |

Control sanitario de carnes con destino al consumo humano

El control sanitario de las carnes destinadas al consumo humano es indispensable para poder garantizar la protección y seguridad de los consumidores, determinando su aptitud para el consumo y evitando, entre otras, la posible transmisión de enfermedades infecciosas y parasitarias.

| Mataderos de porcino | |
|---------------------------------|--------|
| Nº de Porcinos sacrificados | 72.893 |
| Animales decomisados totalmente | 34 |

| Mataderos de Reses de Abasto (Rumiantes) | |
|--|--------|
| Nº de bovinos sacrificados | 2365 |
| Nº de ovino/caprino sacrificados | 34.308 |

| | |
|---------------------------------|----|
| Animales decomisados totalmente | 58 |
|---------------------------------|----|

| Mataderos de Aves | |
|---------------------------------|-----------|
| Nº de Aves sacrificadas | 4.797.925 |
| Animales decomisados totalmente | 41.808 |

| Matanzas Domiciliarias de Cerdos | |
|--|-------|
| Nº de Matanzas | 1.107 |
| Nº de Cerdos reconocidos | 2.736 |
| Animales decomisados totalmente | 1 |
| Nº de Animales con decomisos parciales | 306 |

| Actividades Cinegéticas. Monterías, batidas y similares | |
|---|-------|
| Nº de Actividades Cinegéticas | 106 |
| Cérvidos sometidos a inspección veterinaria | 1.376 |
| Jabalíes sometidos a inspección veterinaria | 1.153 |
| Gamos sometidos a inspección veterinaria | 236 |
| Muflones sometidos a inspección veterinaria | 83 |
| Animales decomisados totalmente | 65 |

Investigación de residuos, contaminantes y microorganismos

Los riesgos microbiológicos de los productos alimenticios constituyen una de las principales fuentes de enfermedades de origen alimentario para las personas. Igualmente ciertas sustancias y sus residuos, utilizados de forma indiscriminada, abusiva o incorrecta pueden suponer también, en muchos casos, un grave riesgo para la salud de las personas.

| Plan Nacional de Investigación de Residuos (PNIR) | |
|--|------------|
| Sustancias investigadas: Antitiroideos, β -agonistas, cloranfenicol, antibióticos, tranquilizantes, organoclorados y corticoesteroides | |
| Nº de Muestras tomadas | 180 |
| Porcino | 58 |
| Aves | 65 |
| Bovino | 46 |
| Ovino | 9 |
| Huevos | 2 |
| Nº de muestras positivas | 0 |
| Materiales en contacto con alimentos | |
| Nº de muestras tomadas | 3 |
| Nº de muestras positivas | 0 |
| Investigación de micotoxinas en alimentos | |
| Nº de muestras tomadas | 18 |
| Nº de muestras positivas | 0 |
| Control de criterios de seguridad alimentaria | |
| Nº de muestras tomadas | 30 |
| Nº de muestras positivas | 3 |
| Control de nitratos/nitritos en productos cárnicos | |
| Nº de muestras tomadas | 50 |
| Nº de muestras positivas | 0 |
| Verificación de higiene de los procesos. Sectores cárnico y lácteo | |
| Nº de muestras tomadas | 45 |
| Nº de muestras positivas | 7 |

| Plan Nacional de Investigación de Residuos (PNIR) | |
|--|-----|
| Verificación de higiene de los procesos. Sector de Comidas Preparadas | |
| Nº de muestras tomadas | 90 |
| Nº de muestras positivas | 1 |
| Investigación de <i>Anisakis</i> en productos de la pesca | |
| Nº de muestras tomadas | 19 |
| Nº de muestras positivas | 2 |
| Investigación de plaguicidas en frutas y hortalizas | |
| Nº de muestras tomadas | 33 |
| Nº de muestras positivas | 0 |
| Investigación de plaguicidas en productos de origen animal | |
| Nº de muestras tomadas | 8 |
| Nº de muestras positivas | 0 |
| Investigación de metales pesados en alimentos | |
| Nº de muestras tomadas | 13 |
| Nº de muestras positivas | 0 |
| Investigación de antibióticos en Productos de Origen Animal | |
| Nº de muestras tomadas | 106 |
| Nº de muestras positivas | 1 |
| Investigación de nitratos en Productos de Origen Vegetal y alimentos infantiles | |
| Nº de muestras tomadas | 46 |
| Nº de muestras positivas | 2 |
| Control de alérgenos y sustancias que provocan intolerancias | |
| Nº de muestras tomadas | 17 |
| Nº de muestras positivas | 0 |

Alertas alimentarias

La red de alerta alimentaria tiene como objetivo primordial contribuir a garantizar la seguridad de los alimentos, mediante la transmisión rápida de información de cualquier riesgo que puedan presentar los productos alimenticios.

| Red de Alertas Alimentaria | |
|---|----------------|
| Expedientes totales | 2.438 |
| (Alertas + Informaciones adicionales) | (99+2.339) |
| Alertas con búsqueda activa | 22 |
| Alertas con resultado positivo | 6 |
| Inmovilizaciones cautelares (unidades de productos) | 39 |
| Otras alertas: Uso de sustancias prohibidas en ganadería (Alertas + Inf. complementarias) | 130 (72+58) |

Otras actuaciones de control oficial

| Otras Actuaciones en Salud Pública | |
|--|-----|
| Auditorías industrias cárnicas para exportación fuera UE | 4 |
| Certificaciones sanitarias para exportación fuera UE | 360 |
| Toma de muestras control oficial exportación USA | 27 |
| Investigación de brotes de origen alimentario | 4 |

| | |
|---|---|
| Investigación de otros brotes de importancia en Salud Pública | 4 |
|---|---|

VIGILANCIA Y CONTROL DE ZONOSIS

Las diversas acciones de vigilancia y control efectuadas en relación con las enfermedades que se transmiten de los animales al hombre, y viceversa, suponen actuaciones imprescindibles para la prevención de la transmisión de los diversos agentes zoonóticos; sin olvidar otras prácticas como son la inspección de carnes, el control de decomisos, etc.

| Zoonosis | |
|--|---------|
| Rabia | |
| Actuaciones con animales agresores en observación | 367 |
| Toma de muestras para investigación de virus rábico | 3 |
| Nº de muestras positivas a virus rábico | 0 |
| Vacunación antirrábica post-exposición en humanos | 5 |
| Hidatidosis-Echinococosis | |
| Nº Comprimidos suministrados (Praziquantel) | 35.663 |
| Nº de Animales de consumo humano investigados de <i>E. granulosus</i> | 115.151 |
| Nº de decomisos por hidatidosis en mataderos de porcino | 252 |
| Nº de decomisos por hidatidosis en matanzas domiciliarias de cerdos | 49 |
| Nº de decomisos por hidatidosis en actividades cinegéticas | 0 |
| Triquina | |
| Nº de muestras analizadas | 76.782 |
| Tuberculosis | |
| Nº de Ciervos investigados | 1.376 |
| Nº de Jabalíes investigados | 1.153 |
| Nº de otras especies cinegéticas investigadas | 320 |
| Nº de piezas de caza con lesiones compatibles con TBC | 112 |
| Nº de porcinos investigaos en matanzas domiciliarias | 2736 |
| Nº de canales de porcinos en matanzas con lesiones compatibles con TBC | 0 |
| Nº de porcinos investigados en matadero | 72.893 |
| Nº de canales de porcino en matadero con lesiones compatibles con TBC | 59 |
| Nº de bovinos investigados en matadero | 2365 |
| Nº de canales de bovinos en matadero con lesiones compatibles con TBC | 242 |

ATENCIÓN VETERINARIA CONTINUADA

La Atención Veterinaria Continuada (AVC) es considerada como el servicio de Inspección, Vigilancia, Control y Educación e Información Sanitaria fuera de la jornada laboral ordinaria que complementa el control de la cadena alimentaria desarrollado en horario habitual, para así aumentar los niveles de seguridad de la población. Incluye también acciones de control y vigilancia de las zoonosis, de control en materia de sanidad ambiental, de educación e información sanitaria y de gestión de administración sanitaria. Actualmente se organiza en Guardias de Presencia Física durante sábados, domingos y festivos (en horario de 8 a 22 horas) y en Guardias Localizadas diarias (en horario de 22 h a 8 h).

| Controles durante la Atención Veterinaria Continuada | |
|---|-----|
| Guardias de Presencia Física | |
| Nº de Guardias de Presencia realizadas | 355 |
| Nº de establecimientos alimentarios visitados | 501 |
| Nº de establecimientos alimentarios visitados con medidas adoptadas | 201 |
| Controles de Jara SP efectuados | 458 |
| Informes de establecimientos emitidos | 20 |
| Nº de actividades cinegéticas atendidas | 120 |
| Nº de actividades de inspección de matanzas domiciliarias | 331 |
| Guardias Localizadas | |
| Nº de Guardias Localizadas realizadas | 723 |

SALUD MEDIOAMBIENTAL

VIGILANCIA Y CONTROL DE AGUAS DE CONSUMO (ACH)

El agua es un elemento imprescindible para cualquier ser vivo. Para que el ser humano disponga de agua apta para el consumo, es necesario llevar a cabo una serie de controles y tratamientos que garanticen la eliminación de cualquier riesgo de tipo físico, químico y/o microbiológico.

| Aguas de Consumo Humano Área de Badajoz | |
|---|-----------|
| Nº de CAPTACIONES de ACH | 37 |
| Nº de pozos de abastecimiento | 27 |
| Nº de embalses o presas | 9 |
| Otras captaciones | 5 |
| ETAP (Estación Depuradora de Agua Potable) | 9 |
| UMT (Unidad Mínima de Tratamiento) | 26 |
| Depósitos de almacenamiento o distribución | 52 |
| Depósitos intermedios de almacenamiento | 12 |
| Redes de distribución de ACH | 72 |

| Vigilancia y Control de Aguas de Consumo | |
|---|-----|
| Nº Inspecciones realizadas a las zonas de abastecimiento | 86 |
| Nº de tomas de muestras | 387 |
| Nº de Análisis secuenciales | 272 |
| Nº de Análisis secuenciales que generaron acciones correctoras | 43 |
| Nº de Análisis THMs (Trihalometanos) | 104 |
| Nº de Análisis THMs que generaron acciones correctoras | 14 |
| Nº de Análisis de plaguicidas en ACH | 11 |
| Nº de Análisis de plaguicidas que generaron acciones correctoras | 0 |
| Nº Informes Sanitarios sobre proyectos / previo puesta en funcionamiento de infraestructuras de ACH | 6 |

| Calificación Sanitaria Abastecimientos | |
|---|----|
| Satisfactoria | 26 |
| Aceptable | 20 |
| Deficiente | 4 |

VIGILANCIA Y CONTROL DE AGUAS DE BAÑO CONTINENTALES

Como consecuencia de vertidos de aguas residuales sin depurar, con alto contenido en microorganismo patógenos y otros contaminantes que puedan afectar a zonas de alto valor ecológico o recreativo, ocasionando graves problemas tanto medioambientales como sanitarios, se hace necesario realizar actuaciones precisas para el control sanitario de la calidad de las aguas y zonas de baño, a fin de minimizar cualquier riesgo que se derive del uso de dichas zonas.

| Aguas de Baño Continentales | |
|---|----|
| Zonas de baño: Piscinas de La Codosera y Playa Fluvial de Cheles | 2 |
| Nº de Inspecciones | 18 |
| Nº de muestras para analítica | 18 |
| Nº de comunicaciones a los ayuntamientos por deficiencias | 13 |

VIGILANCIA Y CONTROL DE PISCINAS DE USO COLECTIVO

El agua de las piscinas puede constituirse en transmisor de peligros de índole microbiológica, química o física. Ante estos riesgos es necesario llevar a cabo un control de los contaminantes que influyan en la calidad del agua y en las condiciones higiénico-sanitarias de las instalaciones e las piscinas.

| Piscinas de Uso Colectivo | |
|---|-----|
| Nº de piscinas sujetas a control oficial | 92 |
| Piscinas controladas | 88 |
| Auditorías realizadas | 462 |
| Piscinas con deficiencias estructurales o de funcionamiento sin implicación en el agua del vaso | 39 |
| Piscinas con deficiencias estructurales o de funcionamiento con implicación en la calidad del agua del vaso | 33 |
| Nº de propuestas de expediente sancionador | 7 |
| Analítica Agua de Piscinas de Uso Colectivo | |
| Analíticas de control oficial farmacéuticos EAP | |
| Nº de muestras | 70 |
| Analíticas oficiales conformes | 32 |
| Analíticas oficiales con deficiencias Físico-Químicas | 30 |
| Analíticas oficiales con deficiencias microbiológicas | 2 |
| Supervisión de Analíticas de Autocontrol de piscinas | |
| Analíticas conformes | 263 |
| Analíticas con deficiencias Físico-Químicas | 202 |
| Analíticas con deficiencias microbiológicas | 2 |
| Analíticas con deficiencias Físico-Químicas y microbiológicas | 5 |

PREVENCIÓN Y CONTROL DE LA LEGIONELOSIS

La legionelosis es una enfermedad bacteriana de origen ambiental, que puede estar asociada a varios tipos de instalaciones que utilizan agua en su funcionamiento. Para su prevención es fundamental el control de la aplicación de medidas de prevención sanitaria, como es el mantenimiento higiénico-sanitario de dichas instalaciones, que garantice la ausencia de la bacteria.

| Instalaciones de Riesgo | |
|---|-----|
| Torres de refrigeración | 88 |
| Condensadores evaporativos | 71 |
| Acumuladores de agua caliente sanitaria con circuito de retorno | 110 |
| Otras instalaciones de riesgo (jacuzzi, hidromasajes, spas, etc.) | 12 |

| Equipos de Enfriamiento Evaporativo tipo | |
|--|----|
| Pulverización mediante boquillas o microclimas | 18 |
| Instalaciones inspeccionadas | 13 |
| Ventiladores con nebulizador | 7 |
| Medidas correctoras propuestas | 0 |

| Actuaciones de Prevención y Control | |
|--|-----|
| Nº de inspecciones instalaciones de riesgo | 270 |
| Muestras analíticas oficiales | 45 |
| Resultados positivos | 13 |
| Medidas correctoras propuestas | 13 |
| Nº de muestras relacionadas con casos | 5 |
| Casos humanos declarados por sistema EDO | 5 |

SALUD COMUNITARIA

POLICÍA SANITARIA MORTUORIA

En relación con las prácticas sanitarias sobre cadáveres, traslados de cadáveres, condiciones técnico-sanitarias de las empresas funerarias, normas sanitarias de cementerios y la función inspectora sanitaria, que comprende la Policía Sanitaria Mortuoria, se han realizado las siguientes actuaciones:.

| Policía Sanitaria Mortuoria | |
|---|----|
| Autorizaciones exhumación y traslado de cadáveres | 18 |
| Establecimientos funerarios autorizados | 2 |
| Inspecciones para autorización de establecimientos funerarios | 4 |

INSPECCIONES E INFORMES SANITARIOS. OTRAS ACTUACIONES

| Inspecciones e Informes Sanitarios | |
|---|-----|
| Autorizaciones de Establecimientos y Centros Sanitarios | 94 |
| Inspecciones para autorización de Centros y Establecimientos Sanitarios | 141 |
| Diligencias en establecimientos sanitarios | 7 |
| Inspecciones de Vehículos sanitarios | 113 |
| Actuaciones sanitarias conducción de vehículos | 98 |
| Denuncias establecimientos sanitarios | 3 |
| Informes Sanitarios Ayuntamiento | 24 |

ORDENACIÓN FARMACÉUTICA

OFICINAS DE FARMACIA

| Actuaciones Administrativas en Oficinas de Farmacia | |
|---|-----|
| Cambios de Titularidad de Oficinas de Farmacia | 1 |
| Modificación de local de Oficinas de Farmacia | 2 |
| Traslado de oficinas de farmacia | 0 |
| Libros Recetarios diligenciados | 72 |
| Talonarios de vales de estupefacientes para farmacias | 347 |
| Talonarios de recetas de estupefacientes para médicos | 33 |
| Depósitos de medicamentos vinculados a oficinas de farmacia | 29 |
| Reclamaciones / Denuncias | 6 |
| Inspecciones de control de deficiencias | 3 |

CAMPAÑA DE CONTROL DE CALIDAD DE MEDICAMENTOS

| Depósitos de Medicamentos | |
|---|---|
| Nº de almacenes farmacéuticos visitados | 2 |
| Nº de muestras tomadas | 4 |

| Medicamentos Veterinarios | |
|--|---|
| Inspecciones a comerciales medicamentos veterinarios detallistas | 2 |

FORMULACIÓN MAGISTRAL

La formulación magistral tiene por objeto la elaboración de medicamentos destinados a un paciente individualizado, para cumplimentar expresamente una prescripción facultativa detallada de las sustancias medicinales que incluye.

| Formulación Magistral | |
|--|----|
| Nº de Oficinas de farmacia y servicios farmacéuticos con autorización para la elaboración de Fórmulas Magistrales y Preparados Oficiales | 41 |
| Revalidaciones de autorización de farmacia para elaboración de fórmulas magistrales | 0 |

SISTEMA DE ALERTA DE MEDICAMENTOS

| Sistema de Alerta de Medicamentos | |
|--|-------|
| Nº de Alertas de medicamentos de uso humano / ROEs / Cosméticos / Productos Sanitarios | 36 |
| Nº de Alertas de medicamentos Veterinarios | 3 |
| Nº de Alertas de Medicamentos ilegales | 10 |
| Nº de comunicaciones a farmacias de alertas y verificaciones | 5.300 |

| Sistema de Alerta de Medicamentos | |
|--|-----|
| Nº de unidades de medicamentos afectados por alertas retirados | 292 |
| Notas de seguridad comunicadas al E.A.P. | 16 |

CENTROS SOCIO SANITARIOS

PRODUCTOS SANITARIOS A MEDIDA

| Productos Sanitarios a Medida | |
|--|----|
| Nº de Establecimientos de Prótesis Dentales | 25 |
| Denuncias | 0 |
| Nº de Establecimientos de Ortopedia | 8 |
| Revalidaciones de licencia de funcionamiento | 10 |

| Centros Sociosanitarios | |
|---|-----|
| Nº de centros sociosanitarios | 3 |
| Nº de actuaciones de control de depósitos de medicamentos | 156 |

CENTROS DE DECORACIÓN CORPORAL

| Centros de Decoración Corporal | |
|---|----|
| Nº de Establecimientos dedicados a la práctica del tatuaje, micropigmentación, piercing u otras técnicas similares. | 35 |
| Nº de nuevas autorizaciones | 0 |
| Inmovilizaciones de tintas | 0 |
| Propuestas de expediente sancionador | 0 |

ESTABLECIMIENTOS Y SERVICIOS PLAGUICIDAS

Al objeto de evitar problemas asociados con la manipulación y aplicación incorrecta de plaguicidas y biocidas, se llevan a cabo actividades de vigilancia y control de estos establecimientos y servicios, comprobando el cumplimiento de las condiciones técnico-sanitarias establecidas reglamentariamente.

| Vigilancia y Control de Establecimientos y Servicios Plaguicidas | |
|--|----|
| Nº de establecimientos | 26 |
| Solicitudes de inscripción en el ROESP | 0 |
| Ampliación de actividad | 0 |
| Renovación | 0 |
| Denuncias | 0 |

SEGURIDAD QUÍMICA

Los productos químicos están presentes en cualquiera de las áreas de intervención en Salud Pública, desde la industria alimentaria hasta los productos de uso doméstico pasando por medicamentos, cosméticos, aguas de consumo, piscinas, productos de prevención de Legionella. Así la principal tarea en seguridad química, es garantizar a corto y largo plazo, la protección de la salud de las personas y del medio ambiente ante la exposición a productos químicos en cualquiera de sus fases de fabricación, almacenamiento, transporte, comercialización, uso y eliminación.

| Establecimientos de productos químicos | |
|--|-----|
| Nº de establecimientos de almacenamiento, distribución y/o venta de productos químicos | 259 |

VIGILANCIA EPIDEMIOLÓGICA

BROTOS DECLARADOS

| Brotos Declarados | |
|---------------------|---|
| Brotos Alimentarios | 3 |
| Otros Brotes | 4 |

ENFERMEDADES DE DECLARACIÓN OBLIGATORIA (EDOs)

Se consideran enfermedades de declaración obligatoria a todas las que ostenten tal condición según la normativa vigente en cada momento, así como los brotes epidémicos y las situaciones de alerta o alarma en Salud Pública.

| Enfermedades de Declaración Obligatoria (EDOs) | |
|---|------|
| 1.- Botulismo | 0 |
| 2.- Brucelosis | 0 |
| 3.- Campilobacteriosis | 88 |
| 4.- Carbunco | 0 |
| 5.- Cólera | 0 |
| 6.- Criptosporidiosis | 0 |
| 7.- Dengue | 0 |
| 8.- Difteria | 0 |
| 9.- Encefalitis transmitida por garrapatas | 0 |
| 10.- Encefalopatías espongiiformes (incluye vECJ) | 1 |
| 11.- Enfermedad invasora por Haemophilus influenzae | 0 |
| 12.- Enfermedad meningocócica | 2 |
| 13.- Enfermedad neumocócica invasora | 17 |
| 14.- Enfermedad por virus Chikungunya | 1 |
| 15.- Fiebre amarilla | 0 |
| 16.- Fiebre del Nilo Occidental | 0 |
| 17.- Fiebre exantemática mediterránea | 0 |
| 18.- Fiebre Q | 1 |
| 19.- Fiebre recurrente transmitida por garrapatas | 0 |
| 20.- Fiebre tifoidea/Fiebre paratifoidea | 0 |
| 21.- Fiebres hemorrágicas víricas | 0 |
| 22.- Giardiasis | 9 |
| 23.- Gripe/Gripe humana por un nuevo subtipo de virus | 5197 |
| 24.- Gripe/Gripe humana caso grave | 53 |
| 25.- Hepatitis A | 8 |
| 26.- Hepatitis B | 3 |
| 27.- Hepatitis C | 9 |
| 28.- Herpes Zóster | 28 |
| 29.- Hidatidosis | 0 |
| 30.- Infección por Chlamydia trachomatis | 62 |
| 31.- Infección por Escherichia coli | 0 |

| Enfermedades de Declaración Obligatoria (EDOs) | |
|--|----|
| 32.- Infección gonocócica | 12 |
| 33.- VIH | 7 |
| 34.- Legionelosis | 5 |
| 35.- Leishmaniasis | 0 |
| 36.- Lepra | 0 |
| 37.- Leptospirosis | 0 |
| 38.- Linfogranuloma venéreo | 0 |
| 39.- Listeriosis | 0 |
| 40.- Paludismo | 2 |
| 41.- Parotiditis | 13 |
| 42.- Peste | 0 |
| 43.- Poliomielitis/Parálisis flácida aguda en menores de 15 años | 0 |
| 44.- Rabia | 0 |
| 45.- Rubéola | 0 |
| 46.- Rubéola congénita | 0 |
| 47.- Salmonelosis | 71 |
| 48.- Sarampión | 0 |
| 49.- SARS (Síndrome respiratorio agudo grave) | 0 |
| 50.- Shigellosis | 0 |
| 51.- Sífilis | 17 |
| 52.- Sífilis congénita | 0 |
| 53.- Tétanos/Tétanos neonatal | 0 |
| 54.- Tos ferina | 11 |
| 55.- Toxoplasmosis congénita | 0 |
| 56.- Triquinosis | 0 |
| 57.- Tuberculosis | 25 |
| 58.- Tularemia | 0 |
| 59.- Varicela | 53 |
| 60.- Viruela | 0 |
| 61.- Yersiniosis | 0 |

PROMOCIÓN DE LA SALUD

La promoción de la salud, es definida por la OMS, como el proceso que permite a las personas incrementar el control sobre su salud para mejorarla. En este proceso, se incluye actividades, tales como, actividades de vacunaciones sistémicas, vigilancia epidemiológica, entre otras.

ACTIVIDADES EN VACUNACIONES SISTEMÁTICAS INFANTILES AÑO 2.015

| Vacunas Administradas | Total Año |
|--------------------------|-----------|
| VPIDTPaHib (2 meses) | 2.657 |
| VPIDTPaHib (4 meses) | 2.895 |
| VPIDTPaHib (6 meses) | 2.456 |
| VPIDTPaHib (18 meses) | 2.423 |
| Triple Vírica (12 meses) | 2.450 |
| Triple Vírica (4 años) | 2.544 |
| Hepatitis B (0 meses) | 2.514 |
| Hepatitis B (6 meses) | 2.456 |
| Meningitis C (4 meses) | 2.895 |
| Meningitis C (12 meses) | 2.450 |
| Meningitis C (12 años) | 1.811 |
| Varicela (12 años) | 3.646 |
| Td (14 años y adultos) | 1.372 |
| Hepatitis B (adultos) | 720 |
| Hepatitis A | 117 |
| Prevenar | 7.236 |
| Hepatitis B (0 mes) | 2.280 |

SISTEMA DE INFORMACIÓN MICROBIOLÓGICO

| Sistema de Información Microbiológico | |
|---------------------------------------|--------------|
| Microorganismos | Aislamientos |
| <i>Aeromonas spp.</i> | 3 |
| <i>Aspergillus spp.</i> | 0 |
| Bacilo acido alcohol resistente | 10 |
| <i>Bacillus anthracis</i> | 0 |
| <i>Bordetella pertussis</i> | 24 |
| <i>Borrelia burgdorferi</i> | 0 |
| <i>Brucella abortus</i> | 1 |
| <i>Brucella melitensis</i> | 0 |
| <i>Brucella spp.</i> | 0 |
| <i>Brucella suis</i> | 0 |
| <i>Campylobacter Coli</i> | 1 |
| <i>Campilobacter jejuni</i> | 61 |
| <i>Campilobacter spp.</i> | 17 |
| <i>Chlamydia spp.</i> | 0 |
| <i>Chlamydia trachomatis</i> | 53 |
| <i>Cysticercus cellulosae</i> | 0 |
| <i>Clostridium botulinum</i> | 0 |

| Sistema de Información Microbiológico | |
|--|--------------|
| Microorganismos | Aislamientos |
| <i>Corinebacterium diphtheriae</i> | 0 |
| <i>Coxiella burnetti</i> | 1 |
| <i>Cryptosporidium</i> | 0 |
| <i>Escherichia coli O157</i> | 0 |
| <i>Entamoeba histolytica</i> | 0 |
| <i>Echinococcus granulosus</i> | 0 |
| <i>Fasciola hepatica</i> | 0 |
| <i>Giardia lamblia</i> | 7 |
| <i>Haemophilus ducreyii</i> | 0 |
| <i>Haemophilus influenzae b</i> | 0 |
| <i>Haemophilus influenzae</i> | 0 |
| VPH | |
| <i>Hymenolepis nana</i> | 0 |
| <i>Legionella pneumophila</i> | 5 |
| <i>Leishmania spp.</i> | 0 |
| <i>Listeria monocytogenes</i> | 1 |
| <i>Mycobacterium avium intracellulare</i> | 2 |
| <i>Mycobacterium kansasii</i> | 0 |
| <i>Mycobacterium leprae</i> | 0 |
| <i>Mycobacterium marinum</i> | 0 |
| <i>Mycoplasma pneumoniae</i> | 76 |
| <i>Mycobacterium spp.</i> | 1 |
| <i>Mycobacterium tuberculosis complejo</i> | 21 |
| <i>Mycobacterium ulcerans</i> | 0 |
| <i>Neisseria gonorrhoeae</i> | 12 |
| <i>Neisseria meningitidis</i> | 1 |
| <i>Neisseria meningitidis a</i> | 0 |
| <i>Neisseria meningitidis b</i> | 0 |
| <i>Neisseria meningitidis c</i> | 0 |
| <i>Plasmodium falciparum</i> | 2 |
| <i>Plasmodium malariae</i> | 0 |
| <i>Plasmodium ovale</i> | 0 |
| <i>Plasmodium vivax</i> | 0 |
| <i>Rickettsia coronii</i> | 0 |
| <i>Salmonella enteritidis</i> | 0 |
| <i>Salmonella Grupo B</i> | 53 |
| <i>Salmonella grupo c</i> | 6 |
| <i>Salmonella Grupo D</i> | 0 |
| <i>Salmonella paratyphi a</i> | 0 |
| <i>Salmonella paratyphi b</i> | 0 |
| <i>Salmonella paratyphi c</i> | 0 |
| <i>Salmonella typhi</i> | 0 |
| <i>Salmonella spp.</i> | 7 |
| <i>Shigella spp.</i> | 0 |

| Sistema de Información Microbiológico | |
|---------------------------------------|--------------|
| Microorganismos | Aislamientos |
| <i>Streptococcus agalactiae</i> | 0 |
| <i>Streptococcus pneumoniae</i> | 67 |
| <i>Streptococcus pyogenes</i> | 1 |
| <i>Taenia saginata</i> | 0 |
| <i>Taenia solium</i> | 0 |
| <i>Toxoplasma Gondii</i> | 16 |
| <i>Treponema palidum</i> | 17 |
| <i>Trichomonas vaginalis</i> | 16 |
| Vibrio cholerae | 0 |
| Vibrio parahemolitico | 0 |
| Adenovirus 40/41 | 31 |
| Enterovirus | 10 |
| Hepatitis A | 8 |
| Hepatitis B | 2 |
| Hepatitis C | 7 |
| Hepatitis D | 0 |
| Herpex simples | 0 |
| H.I.V. | 7 |
| Virus gripal | 203 |
| Virus del sarampión | 0 |
| Virus parainfluenza | 0 |
| Rotavirus | 51 |
| Virus respiratorio sincitial | 41 |
| <i>Yersinia enterocolitica</i> | 2 |



8. DIRECCIÓN DE RÉGIMEN ECONÓMICO Y PRESUPUESTARIO

RESUMEN DATOS ECONÓMICOS

Para el análisis de la gestión económica-financiera del ejercicio presupuestario 2016 se parte del estudio del Gasto Real en que incurrió el Área de Salud de Badajoz en dicho período.

En primer lugar, aclarar que se entiende por Gasto Real de un ejercicio a aquél que verdaderamente se ha generado en él, esto es, las obligaciones reconocidas en el año con cargo a gastos devengados en el mismo. Para su cálculo, al montante total de obligaciones reconocidas habrá que restar aquéllas que se corresponden con gastos devengados en ejercicios anteriores y adicionar el importe del gasto devengado en el ejercicio corriente pero que está pendiente del reconocimiento de obligaciones.

DISTRIBUCIÓN DEL GASTO REAL

El Gasto Real total del Área de Salud de Badajoz en el ejercicio 2016 ascendió a 352.666.024 euros según el siguiente detalle:

| | CAP I | CAP II | CAP IV | CAP VI | TOTAL PROGRAMAS |
|-------------------------------|--------------------|--------------------|----------------|------------------|--------------------|
| 211B FORMACIÓN | 12.422.147 | | | | 12.422.147 |
| 212B AT. PRIMARIA | 57.462.541 | 4.782.568 | | 314.969 | 62.560.078 |
| 212C AT. ESPECIALIZADA | 162.285.054 | 114.456.919 | 213.431 | 705.327 | 277.660.730 |
| 212D SALUD PÚBLICA | | 23.068 | | | 23.068 |
| TOTAL CAPÍTULOS | 232.169.742 | 119.262.555 | 213.431 | 1.020.296 | 352.666.024 |

Distribución Funcional

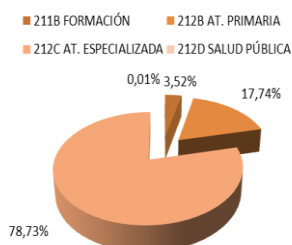

El reparto por Programas es similar al de ejercicios anteriores, aglutinando la Atención Especializada más de 3/4 partes del global, la Atención Primaria alrededor de 1/6 parte y la Formación con una participación del 3,52%. En este ejercicio se incluye en el Presupuesto del Área 23.068 euros correspondientes al Programa de Salud Pública.

Distribución Económica

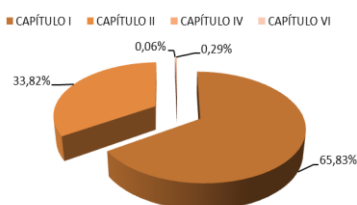

En cuanto a la distribución económica del gasto, el Capítulo I "Gastos de personal" acaparó el 65,83% de los recursos, el Capítulo II "Gastos corrientes en bienes y servicios" el 33,82%, teniendo los Capítulos IV "Transferencias corrientes" y VI "Inversiones reales" una participación poco significativa.

EVOLUCIÓN INTERANUAL

Importe total del Gasto Real ejecutado en las últimas anualidades es el que sigue:

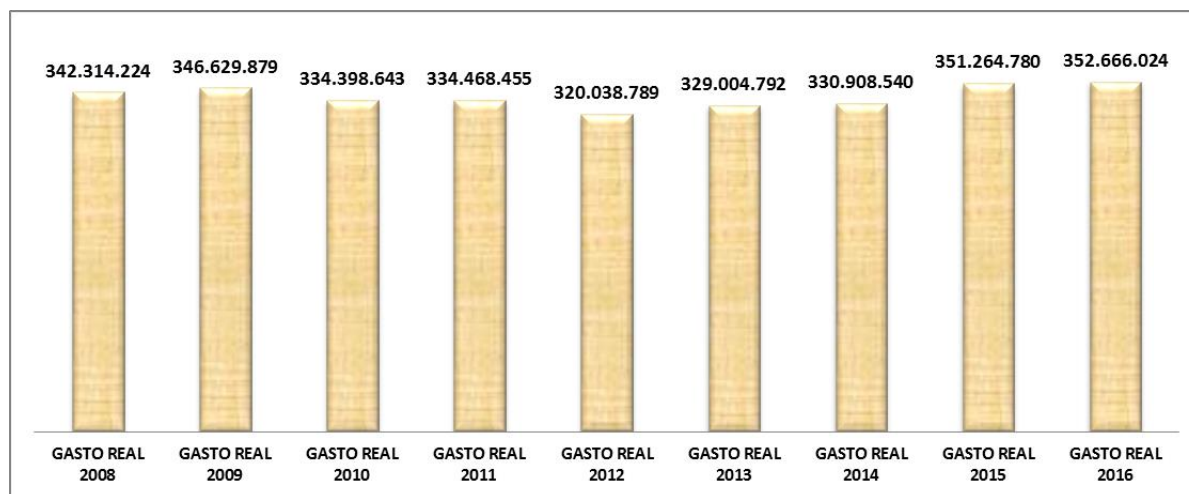

Porcentualmente:

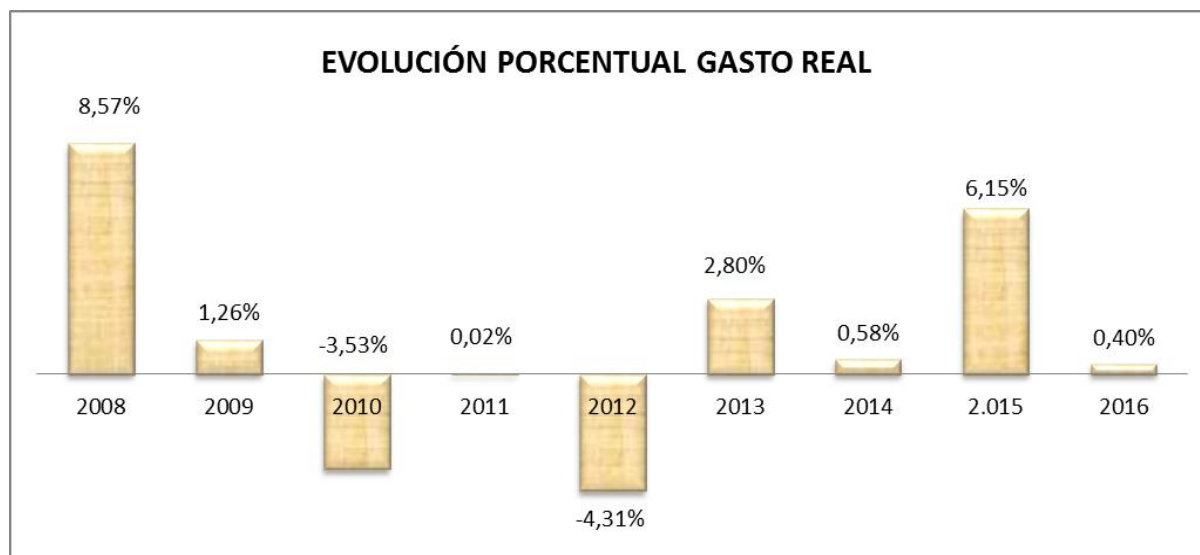

El gráfico anterior muestra una tendencia al alza en el crecimiento del Gasto Real, en los últimos ejercicios, a pesar de la disminución nominal en los ejercicios 2010 y 2012. En el ejercicio 2016 se produce un leve incremento respecto al año 2015, debido a grandes rasgos:

- Según estableció la Ley 3/2016, de 7 de abril, de Presupuestos Generales de la Comunidad Autónoma de Extremadura para 2016, en su artículo 14, las retribuciones íntegras del personal de la Comunidad Autónoma experimentarán una subida del 1%, con respecto a la establecida en la Ley 13/2014 de 30 de diciembre de Presupuestos Generales de la Comunidad Autónoma para 2015. No obstante, en su artículo 20, la Ley 3/2016, establece que durante el año 2016, las cuantías del complemento de carrera y del complemento de desarrollo profesional del

personal del Servicio Extremeño de Salud, serán iguales a las establecidas en 2012.

Este incremento supuso respecto a las retribuciones del año 2015, un incremento de 2.190.029 euros.

- Mediante Real Decreto 20/2012, de 13 de julio, de medidas para garantizar la estabilidad presupuestaria y de fomento de la competitividad y el Decreto Ley 2/2012, de 8 de octubre, para la implementación de la Comunidad Autónoma de las medidas de reordenación y racionalización de las Administraciones Públicas aprobadas por el Estado, se suprimió la paga extraordinaria y paga adicional de complemento específico o pagas adicionales equivalente del mes de diciembre de 2012.

RECUPERACIÓN PAGA EXTRA 2012

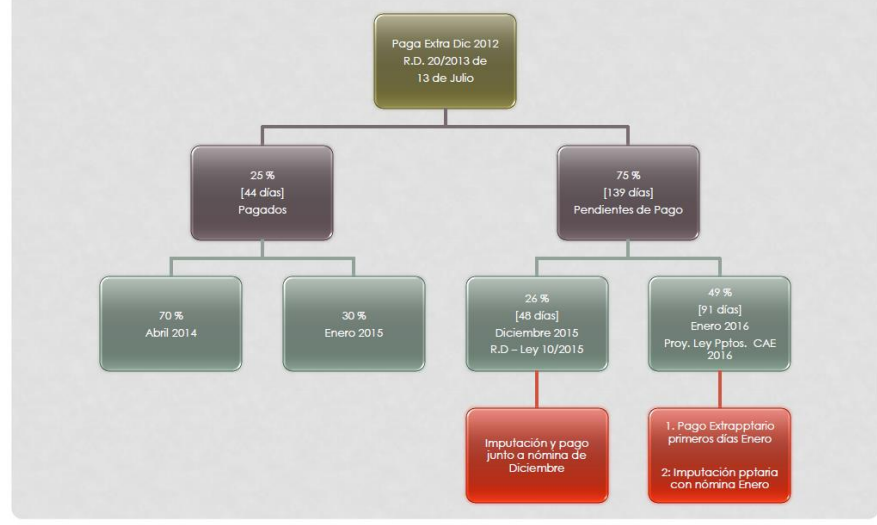

Fte.: Servicios Centrales del Servicio Extremeño de Salud

No obstante, debido a que la entrada en vigor de la norma fue el 14 de julio de 2012, el periodo que ocupaba entre el 1 de junio de 2012 al 13 de julio de 2012 fue objeto de demandas por parte de trabajadores y sindicatos.

En el gráfico adjunto se muestran los plazos en los que ha sido devuelta esta paga extraordinaria a los empleados de la Junta de Extremadura.

Por tanto, y a los efectos que nos ocupa, en diciembre de 2015 se abonaron 2.239.726 euros, no obstante el importe correspondiente a la seguridad social de esta cantidad, pasa a imputarse presupuestariamente al ejercicio 2016, 559.732 euros. Y en enero de 2016, se finaliza con esta devolución, abonando a los empleados del Área de Salud de Badajoz, 5.339.687 euros.

- También derivado de la legislación antes mencionada (el Real Decreto 20/2012, de 13 de Julio y el Decreto Ley 2/2012, de 8 de octubre) se suprimen, mediante Decreto 149/2013 de 6 de agosto, por el que se regulan la jornada y horarios de trabajo, los permisos y las vacaciones del personal funcionario al servicio de la Comunidad Autónoma de la Comunidad Autónoma de Extremadura, los días adicionales por antigüedad.

No obstante, a través del Decreto 291/2015 de 13 de noviembre, que modifica el Decreto 149/2013, se vuelven a establecer los mismos. Pues bien, derivada de esa medida, en el ejercicio 2015, se calculan un total de 20.835 días, que debido a las fechas en las que se publicó el Decreto, en su mayoría han sido disfrutados por el personal perteneciente al Área de Salud, en el ejercicio 2016.

Se estima un coste total en el Área de Salud de Badajoz de más de 2.000.000 de euros.

- Ampliación del horario de los Puntos de Atención Continuada Rurales. La apertura de los Puntos de Atención Continuada en los días laborables desde las 22 horas hasta las 8 de la mañana y de los sábados, domingos y festivos desde las 22 horas hasta las 10 horas, ha supuesto en el Área de Salud de Badajoz un coste de 316.170 euros.

- Incremento del Gasto Real Farmacéutico Hospitalario, debido entre otros hechos a que el Servicio de Farmacia Hospitalaria empezó a gestionar durante el ejercicio 2016 los Medicamentos Radiactivos (Radiofármacos), también a un aumento de la actividad asistencial en pacientes que requieren un antineoplásico oral, en pacientes con degeneración macular y en pacientes de Esclerosis Múltiple (EM), por otro lado, fármacos que han pasado a dispensación hospitalaria y que antes se prescribían con receta y visado de inspección, nuevos fármacos para enfermedades raras, etc.

Sin embargo, el coste de los Fármacos inhibidores de la proteasa y análogos de acción directa (VHC) se ha reducido, debido entre otros factores, a los abonos por reembolso, recogidos como abonos contables.

Si se eliminan del Gasto Real del año 2016 del Área los anteriores gastos, de manera que pueda realizarse una comparativa homogénea, el Gasto Real de 2016 asciende a 341.527.769 €, y las gráficas anteriores quedarían de la siguiente manera:

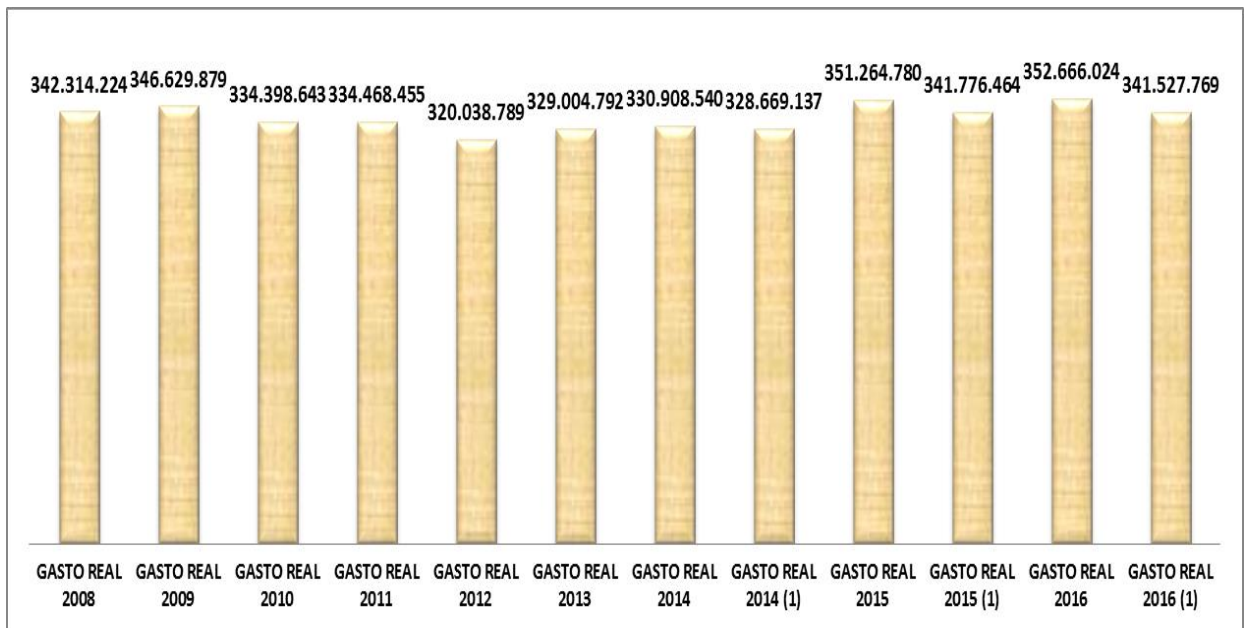

Y porcentualmente:

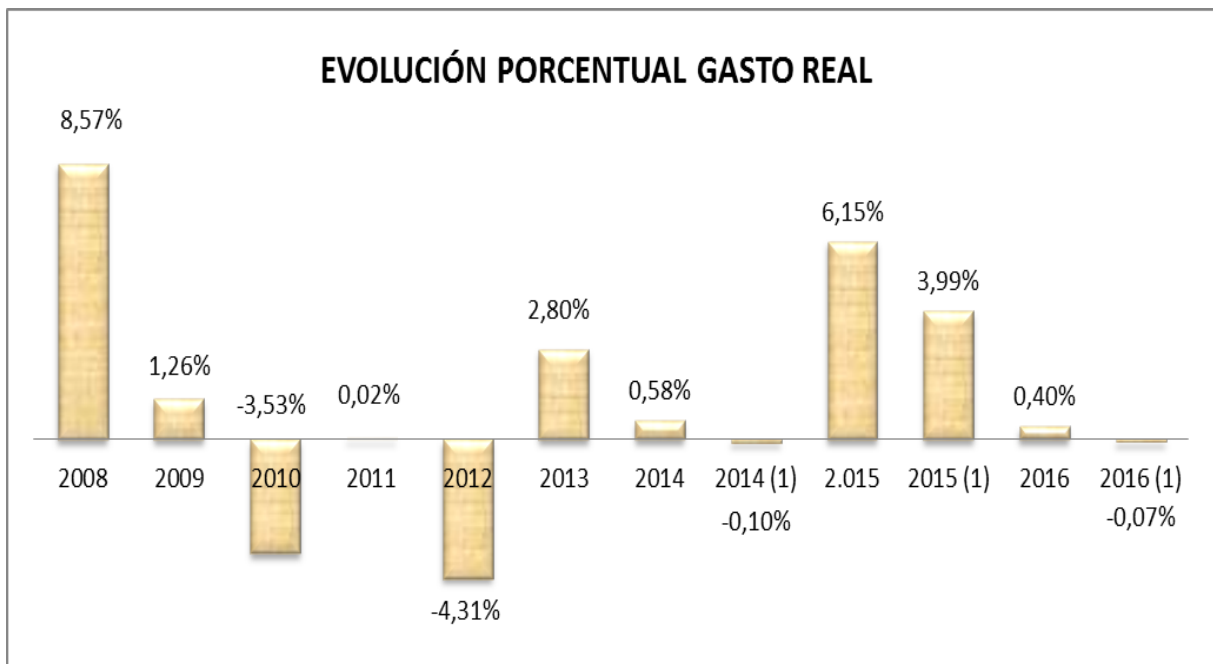

EVOLUCIÓN POR CAPÍTULOS

CAPÍTULO I. GASTOS DE PERSONAL

Como se ha observado en el apartado anterior, los Gastos de Personal representan alrededor del 65% del total de gastos del Área. Es por ello que van a determinar de manera fundamental la evolución del global de gastos.

En los gráficos siguientes se muestra la senda del Capítulo I, tanto en valores absolutos como porcentuales en los últimos ejercicios.

Los costes de personal en este ejercicio han alcanzado un total de 232.169.742 euros, lo que, frente a los 229.895.173 euros del ejercicio anterior, supone un incremento del 0,99%.

Sin la devolución de la paga extra de diciembre de 2012, el incremento del 1% de las retribuciones, la devolución de los días adicionales o el incremento del horario de atención de los Puntos de Atención Continuada de Zahinos y Valverde de Leganés, ya indicado en el apartado anterior, el importe alcanzado en 2016 es de 221.726.122 euros, que supone una contención del gasto frente al ejercicio 2015 de 2,28%, en concreto una reducción de 5.103.867 euros.

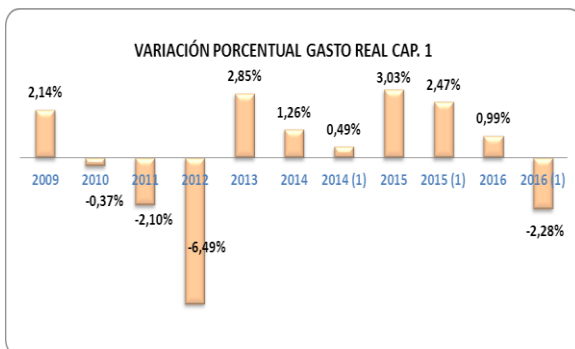
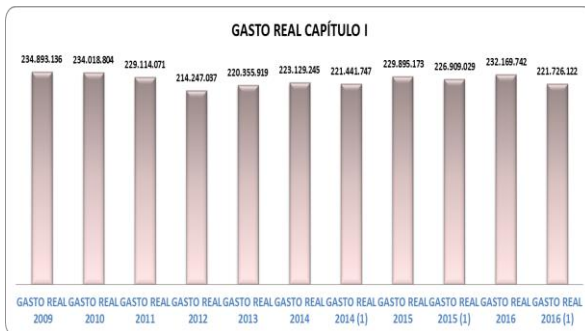

CAPÍTULO II. GASTOS CORRIENTES EN BIENES Y SERVICIOS

En cuanto a los Gastos Reales del Capítulo II:

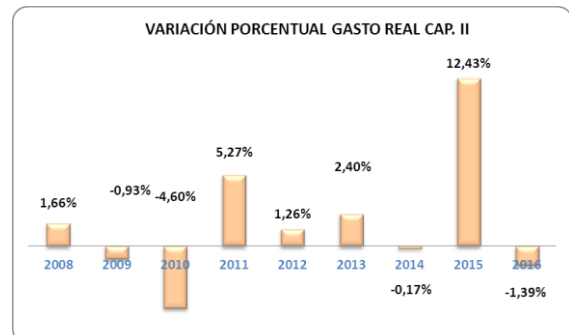
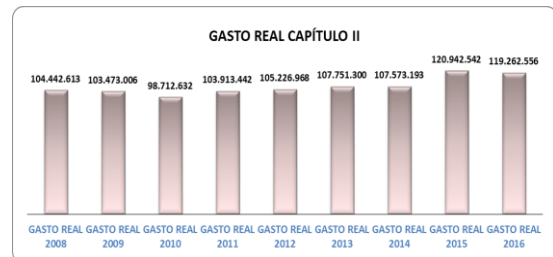

El Gasto Real correspondiente al Capítulo II del ejercicio corriente se ha reducido en 1,39% con respecto al ejercicio anterior.

CAPÍTULO IV. TRANSFERENCIAS CORRIENTES.

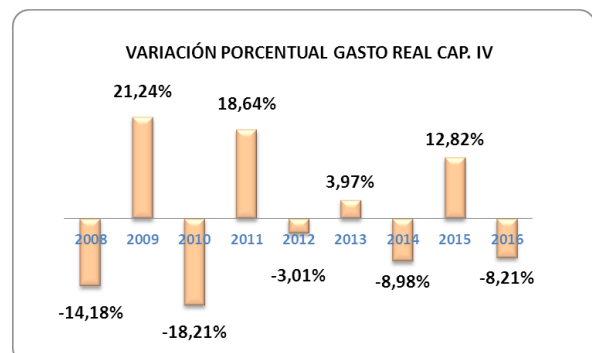
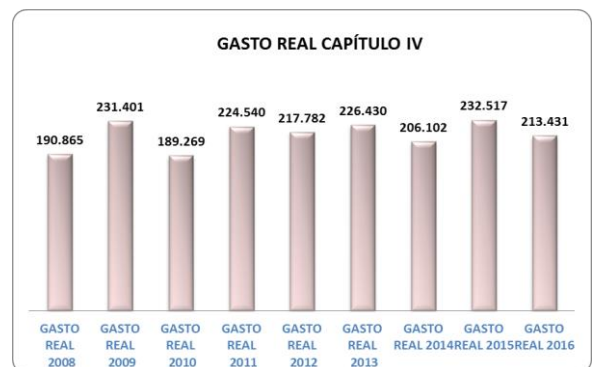

Con cargo al Capítulo IV “Transferencias Corrientes” se imputan tan sólo importes correspondientes a ayudas al desplazamiento de familiares y enfermos a centros fuera de la Comunidad Autónoma. Es por este motivo por el que este tipo de gasto presenta oscilación a lo largo de los distintos ejercicios.

CAPÍTULO VI. INVERSIONES REALES.

Las inversiones en el Área de Salud de Badajoz se efectúan tanto con cargo a los presupuestos de los Servicios Centrales como a los propios del Área.

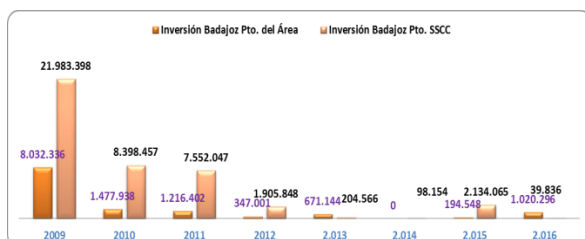

Del gráfico anterior se desprende:

1. En primer lugar, como las inversiones efectuadas por los Servicios Centrales, son bastante superiores a las realizadas directamente por el Área en todos los ejercicios, con excepción del año 2016.
2. En segundo lugar se observa, una clara tendencia a la baja motivada por el entorno económico actual.

Los siguientes gráficos muestran a nivel consolidado las inversiones en el Área de Salud de Badajoz.

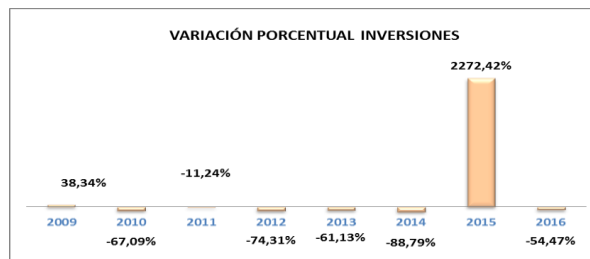
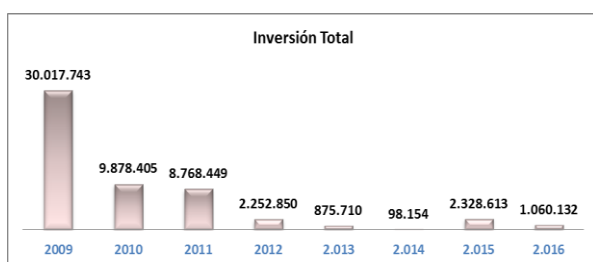

La tabla siguiente recoge el detalle de las principales inversiones efectuadas en el Área de Salud de Badajoz en el ejercicio 2016:

| INVERSIONES ÁREA DE SALUD DE BADAJOZ EJERCICIO 2016 | |
|---|------------------|
| Inversiones Presupuesto SCCC. | |
| Direc. Y Coord. SYS terminación obra C.S. Olivenza | 21.779 |
| Nueva unidad Onco-Hematológica pediátrica en Materno Infantil | 18.057 |
| Total inversiones SCCC | 39.836 |
| Inversiones Presupuesto del Área | |
| Instalaciones técnicas | 115.602 |
| Equipos médicos asistenciales | 12.483 |
| Maquinaria | 9.456 |
| Aparatos médico asistenciales | 458.662 |
| Mobiliario y enseres | 207.846 |
| Equipos de oficina | 460 |
| Electrodomésticos | 86.419 |
| Mobiliario médico asistencial | 129.367 |
| Total inversiones Presupuesto del Área | 1.020.296 |
| TOTAL INVERSIONES ÁREA DE SALUD DE BADAJOZ | 1.060.132 |

EVOLUCIÓN POR PROGRAMAS

| | 2008 | 2009 | 2010 | 2011 | 2012 | 2013 | 2014 | 2014 (1) | 2015 | 2015 (1) | 2016 | 2016 (1) |
|---------------------------|-------------|-------------|-------------|-------------|-------------|-------------|-------------|-------------|-------------|-------------|-------------|-------------|
| 211B FORMACIÓN | 10.198.728 | 11.076.325 | 11.237.873 | 11.001.305 | 11.072.389 | 11.975.833 | 12.259.238 | 12.208.514 | 12.404.622 | 12.354.147 | 12.422.147 | 12.216.009 |
| 212B AT. PRIMARIA | 62.958.357 | 63.843.374 | 61.641.435 | 61.413.456 | 57.401.302 | 59.351.223 | 58.928.834 | 58.537.965 | 60.453.059 | 59.756.168 | 62.560.078 | 59.762.379 |
| 212C ESPECIALIZADA | 269.157.139 | 271.710.180 | 261.519.335 | 262.053.695 | 251.565.098 | 257.637.633 | 259.668.761 | 258.422.856 | 278.365.266 | 276.126.489 | 277.660.731 | 269.526.310 |
| 212D SALUD PÚBLICA | | | | | | 40.103 | 51.708 | 51.708 | 41.833 | 41.833 | 23.068 | 23.068 |

Veamos de forma sucinta la evolución de cada programa.

211B FORMACIÓN

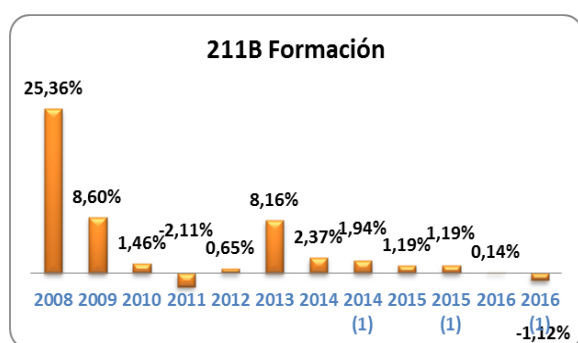

Teniendo en cuenta que el Programa de Formación incluye exclusivamente gastos de personal, la cuantía de los mismos depende del número de individuos en formación así como de la variabilidad de los distintos conceptos retributivos.

Como ya se ha puesto de manifiesto en apartados anteriores, en el ejercicio 2016, se abonó parte de la paga extra de diciembre de 2012.

212B ATENCIÓN PRIMARIA

La Atención Primaria había estado presentando un marcado ajuste a la baja en la evolución del gasto en los últimos ejercicios, con un repunte en el ejercicio 2013. No obstante, en los dos últimos ejercicios, esta tendencia se ha revertido, aunque muy levemente en el ejercicio 2016 si se tienen en cuenta los conceptos extraídos del gasto real (devolución de las retribuciones correspondientes a la paga extraordinaria de 2012, incremento del 1% de las retribuciones o devolución de los días adicionales)

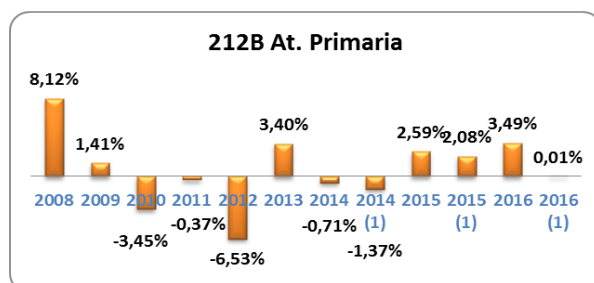

212B ATENCIÓN ESPECIALIZADA.

El Programa de Atención Especializada ha visto reducido su importe en un 0,25% en 2016 respecto a 2015. No obstante, eliminando los gastos correspondientes a la paga extraordinaria de 2012, el incremento del 1% de las retribuciones del personal y el coste de la devolución de los días adicionales y el gasto en Hepatitis C, esta reducción se convierte en un 2,39%.

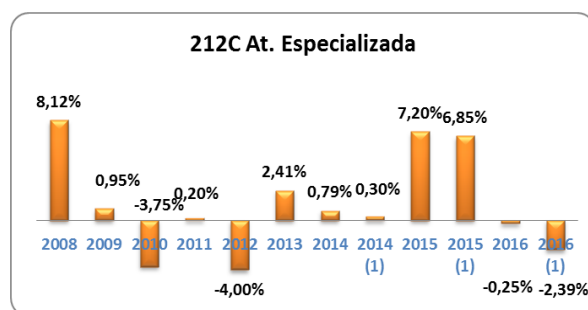

EJECUCIÓN PRESUPUESTARIA

La ejecución presupuestaria, valorada en importe de obligaciones reconocidas, en los últimos ejercicios es la que sigue.¹



En términos porcentuales, esto es, el porcentaje que del crédito definitivo representa el montante de las obligaciones reconocidas a finales del ejercicio, se recoge a continuación.

¹ En el capítulo II se incluye la variación de la deuda 2016-2015.

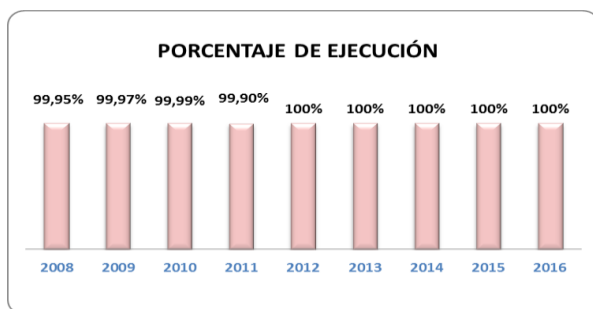

Por tanto, la ejecución presupuestaria en los últimos cinco años es el 100% del total crédito definitivo.

CARGOS A TERCEROS

A continuación se detalla la facturación y los ingresos producidos por Cargos a Terceros en los últimos años.

Con carácter general la recaudación va en paralelo a la facturación, aunque aquella nunca llega a obtener el montante global facturado.

| FACTURACIÓN | | | | |
|-------------|---------------|---------------------|--------------|---------------------|
| Año | Importe Total | Importe Jara-Ecofín | Importe FISS | Variación % (Total) |
| 2006 | 8.459.453 | 7.624.352 | 835.100 | |
| 2007 | 10.249.833 | 8.875.856 | 1.373.977 | 21,16% |
| 2008 | 8.486.578 | 7.436.745 | 1.049.833 | -17,20% |
| 2009 | 8.275.989 | 7.018.942 | 1.257.047 | -2,48% |
| 2010 | 7.964.811 | 6.669.423 | 1.295.388 | -3,76% |
| 2011 | 7.773.403 | 6.418.400 | 1.355.003 | -2,40% |
| 2012 | 6.627.494 | 5.513.782 | 1.113.712 | -14,74% |
| 2013 | 6.021.228 | 5.248.853 | 772.375 | -9,15% |
| 2014 | 5.311.313 | 4.611.727 | 699.586 | -11,79% |
| 2015 | 4.616.160 | 4.204.085 | 412.076 | -13,09% |
| 2016 | 4.965.859 | 4.549.920 | 415.939 | 7,57% |

| INGRESOS | | | | |
|----------|---------------|---------------------|--------------|---------------------|
| Año | Importe Total | Importe Jara-Ecofín | Importe FISS | Variación % (Total) |
| 2006 | 7.147.037 | 6.311.936 | 835.100 | |
| 2007 | 10.079.107 | 8.705.130 | 1.373.977 | 41,02% |
| 2008 | 8.065.573 | 7.015.739 | 1.049.833 | -19,98% |
| 2009 | 7.612.205 | 6.355.157 | 1.257.047 | -5,62% |
| 2010 | 6.798.538 | 5.503.149 | 1.295.388 | -10,69% |
| 2011 | 6.608.097 | 5.253.095 | 1.355.003 | -2,80% |
| 2012 | 9.155.539 | 8.041.827 | 1.113.712 | 38,55% |
| 2013 | 5.479.325 | 4.706.950 | 772.375 | -40,15% |
| 2014 | 5.058.385 | 4.358.799 | 699.586 | -7,68% |
| 2015 | 4.586.920 | 4.174.844 | 412.076 | -9,32% |
| 2016 | 4.681.994 | 4.266.055 | 415.939 | 2,07% |

(1) FISS: Facturación Internacional de Servicios Sanitarios

Se observa en la facturación un incremento, siendo los motivos fundamentales los siguientes:

- Aumento tanto de lo facturado a las Compañías Privadas como por accidentes de tráfico. En este último caso y según los datos obtenidos de la página web de la DGT, el aumento de la movilidad en España en el ejercicio 2.016, ha sido de un 5% superior respecto al año anterior, suponiendo un incremento del 1,4% en accidentes mortales, un 2,6% en el número de fallecidos y un 4,3% en heridos hospitalizados.
- También se observa un aumento de la facturación a "particulares", debido a la atención prestada a usuarios sin derecho a la asistencia sanitaria de la Seguridad Social, que acceden a los servicios sanitarios prestados en los centros, servicios y establecimientos del Área de Salud, así como por tratarse de gastos no financiados con ingresos de la Seguridad Social y no haber facilitado el paciente los datos del tercero obligado para su correcta facturación.
- Se detecta por el contrario, una bajada en la facturación a las Mutuas Colaboradoras de la Seguridad Social motivada por accidentes laborales. Si bien y según el Ministerio de Empleo y Seguridad Social la siniestralidad laboral ha aumentado, podemos entender que la bajada en la facturación es provocada por la atención sanitaria con medios propios de las Mutuas Colaboradoras.

En relación a los ingresos, y con respecto a los Accidentes de Tráfico, en el año 2016 se celebraron más Subcomisiones regionales y nacionales que han agilizado mucho el proceso de cobro de facturas que estaban pendientes.

SUMINISTROS

MATERIAL FUNGIBLE

El gráfico siguiente muestra el consumo del material fungible en los últimos ejercicios.

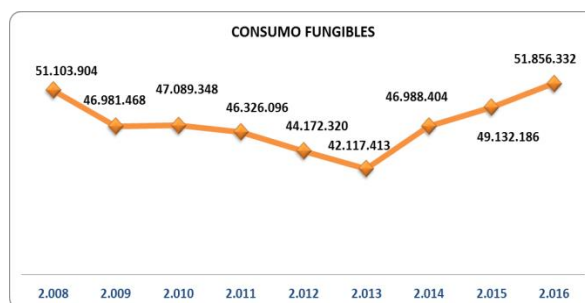

Porcentualmente:



Se observa la evolución descendente en el gasto en fungibles a partir del ejercicio 2009 hasta el ejercicio 2013, con una reducción del gasto en el periodo 2008-2013 de prácticamente nueve millones de euros. No obstante en el ejercicio 2014 se produce un repunte del gasto en 4.870.992 euros, del que el 96,7% corresponde a Material Quirúrgico e

Implantes. Dicho repunte del gasto continúa en los ejercicios 2015 y 2016, aunque en menor cuantía, 2.143.782 euros y 2.724.146 euros respectivamente. Siendo, una de las causas de estos incrementos, las actividades puestas en marcha por el Servicio Extremeño de Salud para la reducción de la Listas de Espera.

CONSUMO POR GRUPO DE MATERIAL

A continuación se detalla el consumo por Grupo de Material del ejercicio 2016.

| GRUPOS | CONSUMOS | PORCENTAJE |
|--------------------------------------|----------------------|------------|
| Material Quirúrgico Asistencial | 22.083.900,10 | 42,59 |
| Implantes | 13.195.024,30 | 25,45 |
| Material de Laboratorio | 11.952.203,93 | 23,05 |
| Material de Mantenimiento | 1.447.727,11 | 2,79 |
| Viveres | 1.266.200,62 | 2,44 |
| Lencería y Vestuario | 551.428,35 | 1,06 |
| Material de Limpieza y Aseo | 284.702,95 | 0,55 |
| Instrumental | 259.970,17 | 0,50 |
| Material de Informática | 203.805,86 | 0,39 |
| Modelaje | 197.651,66 | 0,38 |
| Banco de Sangre | 130.573,33 | 0,25 |
| Material de Oficina | 121.055,63 | 0,23 |
| Instrumental y Utillaje No Sanitario | 91.074,70 | 0,18 |
| Material de Radiología | 40.410,57 | 0,08 |
| Farmacia | 30.602,52 | 0,06 |
| Total | 51.856.331,80 | 100 |

CONSUMO POR SERVICIOS

Se relaciona ahora el consumo por servicios, así como su participación sobre el consumo total del Área.

| SERVICIOS | CONSUMOS | PORCENTAJE |
|-------------------------------|----------------------|------------|
| Quirófanos | 15.845.843,14 | 30,56 |
| Cardiología | 7.919.420,37 | 15,27 |
| Análisis Clínicos | 3.323.208,51 | 6,41 |
| Unidades De Enfermería | 2.439.819,31 | 4,70 |
| Radiodiagnóstico | 1.715.472,50 | 3,31 |
| Hostelería | 1.438.166,23 | 2,77 |
| Anatomía Patológica | 1.374.066,96 | 2,65 |
| Nefrología | 1.350.880,17 | 2,61 |
| Inmunología | 1.288.880,37 | 2,49 |
| Medicina Intensiva | 1.281.316,96 | 2,47 |
| Microbiología y Parasitología | 1.125.500,99 | 2,17 |
| Hematología | 1.056.390,62 | 2,04 |
| Auxiliar | 861.397,37 | 1,66 |
| Digestivo | 753.373,24 | 1,45 |
| Lavandería | 749.040,27 | 1,44 |
| Laboratorio Urgencias | 687.353,90 | 1,33 |
| Cirugía Mayor Ambulatoria | 677.977,67 | 1,31 |
| TOTAL | 43.888.108,58 | 84,63 |
| RESTO | 7.968.223,22 | 15,37 |
| TOTAL CONSUMOS | 51.856.331,80 | 100 |

Al igual que ocurría en ejercicios anteriores son los Quirófanos y el Servicio de Cardiología los dos centros que consumen más recursos con un total de un 45,83 %

PEDIDOS

En el cuadro siguiente se detalla por mes los pedidos realizados en el Área de Salud de Badajoz en el ejercicio 2016, expresados tanto en número como en importe.

| MES | Nº PEDIDOS | VALOR |
|--------------|---------------|-------------------|
| Enero | 1.242 | 3.954.336 |
| Febrero | 1.452 | 4.696.299 |
| Marzo | 1.631 | 4.902.471 |
| Abril | 1.675 | 5.253.808 |
| Mayo | 1.403 | 4.552.972 |
| Junio | 1.687 | 5.678.785 |
| Julio | 1.271 | 3.513.389 |
| Agosto | 1.132 | 4.679.333 |
| Septiembre | 967 | 3.143.747 |
| Octubre | 1.177 | 4.245.531 |
| Noviembre | 1.555 | 4.755.354 |
| Diciembre | 1.039 | 4.077.355 |
| Total | 16.231 | 53.453.381 |

Respecto a su evolución en los últimos ejercicios, los gráficos siguientes muestran el número de pedidos así como su importe.

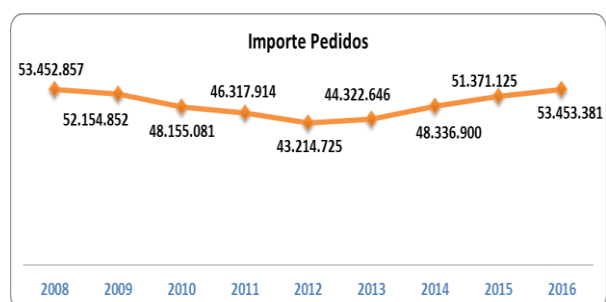
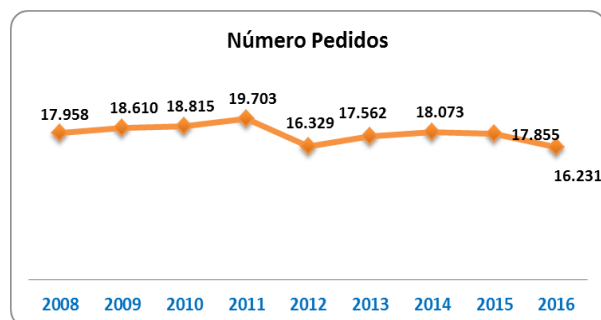

Se observa como en el ejercicio 2016, como ya ocurrió en el ejercicio anterior, se ha producido una disminución en el número de pedidos, acompañada de un incremento en el importe global de los mismos.

FARMACIA

El consumo total de Farmacia en las últimas anualidades presenta los siguientes montantes.

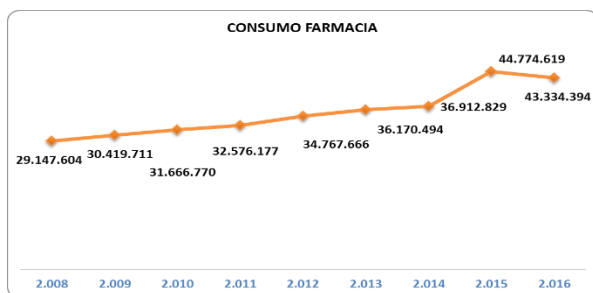

Porcentualmente:

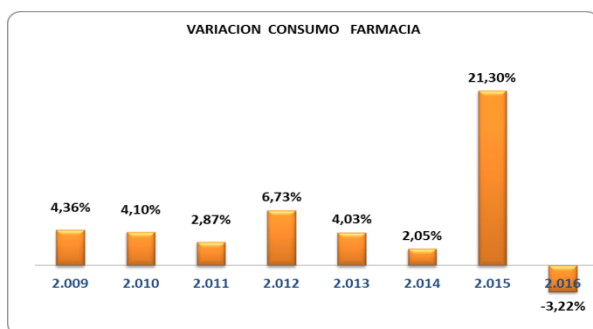

Si se tienen en cuenta los consumos de farmacia excluyendo los Pacientes Externos se produce **un incremento de un 6,98%**.

Hay varios hechos que explican el incremento del gasto real del ejercicio, entre otros, que el servicio de Farmacia Hospitalaria ha empezado a gestionar a nivel económico los Medicamentos Radioactivos (Radiofármacos), un aumento de la actividad asistencial en pacientes que requieren un antineoplásico oral, en pacientes con degeneración macular, en pacientes de Esclerosis Múltiple (EM), etc. Se han focalizado estas justificaciones en lo que es más evidente y tiene una justificación clara del consumo y de las compras.

Todo ello ha supuesto un incremento de gasto de 2.031.353 euros, pero gracias a que se están haciendo medidas a otros niveles (por ejemplo apertura del Servicio de Farmacia 24 horas 365 días, protocolos de medicamentos, implantación de SAD en el Almacén General de Farmacia (KARDEX® horizontal)...) el servicio de Farmacia Hospitalaria está compensando en gran medida el incremento que se produce.

CONSUMO POR SERVICIOS

En el cuadro siguiente se muestra los consumos por servicios en el ejercicio 2016.

| SERVICIOS | CONSUMOS | ANALISIS PORCENTUAL |
|------------------------|-------------------|---------------------|
| PACIENTES EXTERNOS HIC | 22.619.171 | 52,20% |
| UNIDADES DE ENFERMERÍA | 5.463.418 | 12,61% |
| ONCOLOGÍA | 5.264.083 | 12,15% |
| HEMATOLOGÍA | 1.385.416 | 3,20% |
| MEDICINA INTENSIVA | 1.150.646 | 2,66% |
| RADIODIAGNÓSTICO | 589.585 | 1,36% |
| GASES MEDICINALES | 579.436 | 1,34% |
| CENTROS AJENOS | 542.843 | 1,25% |
| QUIRÓFANO 3ª | 505.196 | 1,17% |
| QUIRÓFANO 2ª | 394.827 | 0,91% |
| RESTO | 4.839.772 | 11,17% |
| TOTAL | 43.334.394 | 100% |

Es por tanto el Servicio de Pacientes Externos el que aglutina la mayor parte del gasto, siendo destacable, igualmente, los consumos de las Unidades de Enfermería, Oncología, Hematología y Medicina Intensiva.

PACIENTES EXTERNOS

Analizamos en este punto el consumo del Servicio de Pacientes Externos en los últimos ejercicios.²

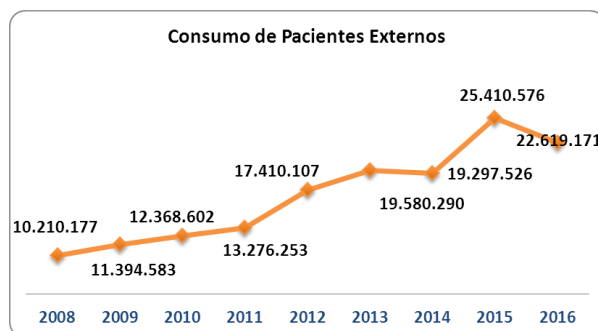

Porcentualmente:

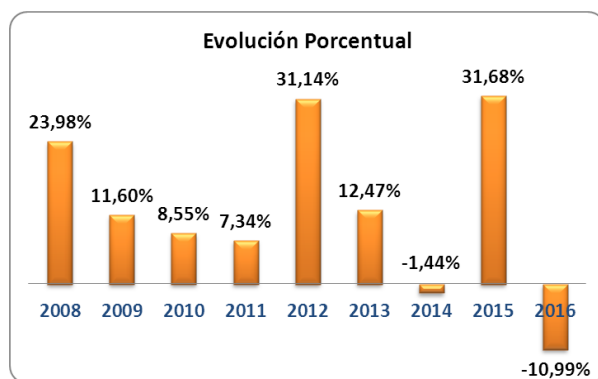

A este importe a que detraer los abonos contables correspondientes a la Hepatitis C no reflejados en el programa informático del Servicio de Farmacia por importe de 2.870.473 euros.

En este ejercicio se reduce, a diferencia de lo ocurrido en el ejercicio anterior, el consumo en Dispensación de Pacientes externos, debido en gran medida a la reducción del consumo

² Se ha corregido el importe correspondiente a 2.015.

en los nuevos fármacos inhibidores de la proteasa y análogos de acción directa (VHC).

El siguiente gráfico muestra la participación en el total de pacientes externos de cada Área.

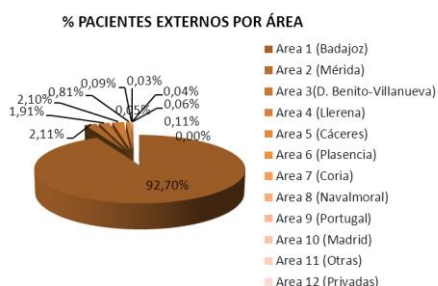

El gráfico siguiente muestra la evolución del peso específico en relación al gasto, de los pacientes externos del Área de Badajoz y de los del resto de Áreas.

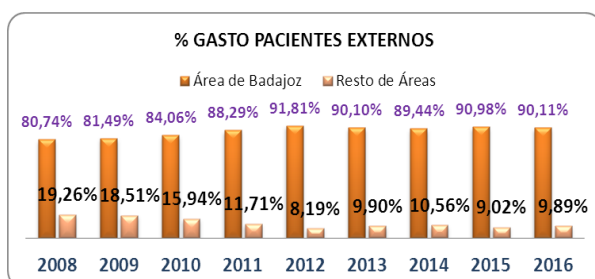

Se observa una disminución progresiva en la participación porcentual en el gasto de los pacientes externos procedentes de otras Áreas, con un pequeño repunte en los ejercicios 2013, 2014 y 2016.

HOSTELERÍA

COCINA

Se detalla a continuación la distribución de costes en la cocina del Hospital Infanta Cristina y en la cocina de los Hospitales Perpetuo Socorro-Materno Infantil en esta anualidad.

Hay que recordar que no se han tenido en cuenta los costes repercutidos y los estructurales con objeto de realizar una comparativa homogénea ya que en las Memorias de años anteriores no se dispuso de dicha información.

| COSTES COCINA 2016 | | | | |
|--------------------|------------------|------------------|----------------|------------------|
| CENTRO | PERSONAL | VIVERES | OTROS | TOTAL |
| H.I.C. | 2.671.495 | 742.726 | 100.946 | 3.515.166 |
| H.P.S.-H.M.I. | 2.251.952 | 511.972 | 133.561 | 2.897.484 |
| TOTAL | 4.923.447 | 1.254.697 | 234.507 | 6.412.651 |

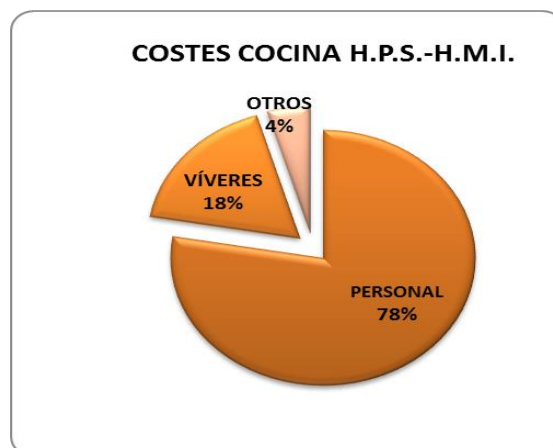
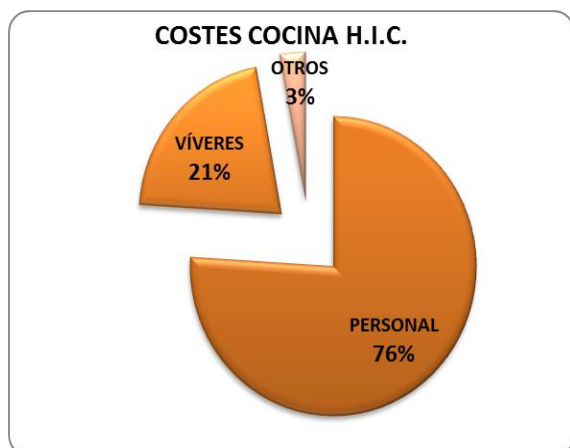

Como se observa en los gráficos la estructura de costes en ambas cocinas es similar, suponiendo los costes de personal alrededor de las 4/5 partes del coste total.

En cuanto al coste propio unitario por menú, la tabla siguiente recoge sus valores en las últimas anualidades.

| EJERCICIO | H.I.C. | | | H.P.S.-H.M.I. | | |
|-----------|-------------|----------|------------|---------------|----------|------------|
| | COSTE TOTAL | Nº MENÚS | COSTE MENÚ | COSTE TOTAL | Nº MENÚS | COSTE MENÚ |
| 2008 | 4.435.038 | 167.709 | 26,44 | 3.632.992 | 124.096 | 29,28 |
| 2009 | 4.351.920 | 164.854 | 26,40 | 3.559.659 | 132.296 | 26,91 |
| 2010 | 3.830.712 | 159.461 | 24,02 | 3.323.378 | 133.855 | 24,83 |
| 2011 | 4.146.124 | 151.958 | 27,28 | 3.349.119 | 127.952 | 26,17 |
| 2012 | 3.676.344 | 140.449 | 26,18 | 2.833.593 | 104.600 | 27,09 |
| 2013 | 3.559.583 | 134.043 | 26,56 | 2.837.973 | 94.409 | 30,06 |
| 2014 | 3.548.271 | 152.643 | 23,25 | 2.863.817 | 93.295 | 30,70 |
| 2.015 | 3.412.276 | 144.286 | 23,65 | 2.810.978 | 96.297 | 29,19 |
| 2.016 | 3.515.166 | 138.998 | 25,29 | 2.897.484 | 92.063 | 31,47 |

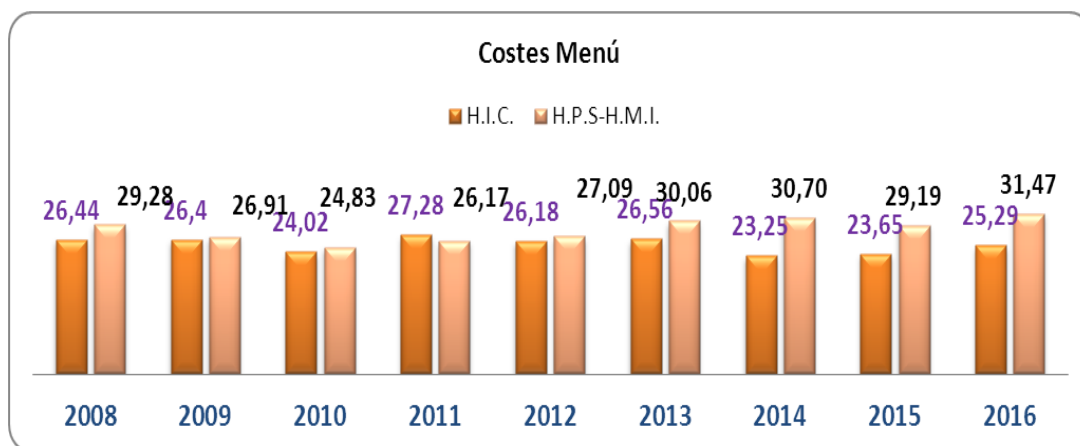

Tal y como se observa, el coste del menú del H.I.C. ha sido inferior en los últimos ejercicios al del H.P.S.-H.M.I., con excepción del ejercicio 2.011 en el que fue superado.

LAVANDERÍA

Se relacionan a continuación los costes de la lavandería del ejercicio 2016. Al igual que se indicó en cocina, en este primer apartado de la Memoria no se han tenido en cuenta los costes de utilización y los estructurales con objeto de realizar una comparativa homogénea ya que en las Memorias de años anteriores no se dispuso de dicha información.

Hay que puntualizar que en la contabilización de los costes de lavandería no se considera el consumo de ropa (mermas y roturas) como un coste propio de lavandería.

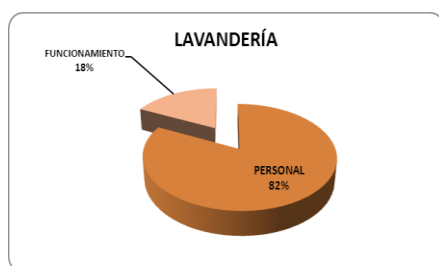

| COSTES DE LAVANDERÍA 2016 | | |
|---------------------------|----------------|-----------|
| PERSONAL | FUNCIONAMIENTO | TOTAL |
| 1.148.797 | 246.666 | 1.395.462 |

Como puede verse, los costes de personal suponen más de 4/5 del total de los costes.

Se analiza ahora el coste por kilogramo de ropa lavada, al constituir éste la unidad básica de medida de producción de este tipo de servicio.

| COSTES DE LAVANDERÍA | | | |
|----------------------|-------------|----------------|-----------------|
| EJERCICIO | COSTE TOTAL | Kg Ropa Lavada | COSTE Kg Lavada |
| 2008 | 1.571.167 | 1.492.238 | 1,05 |
| 2009 | 1.617.564 | 1.483.834 | 1,09 |
| 2010 | 1.694.114 | 1.514.055 | 1,12 |
| 2011 | 1.648.365 | 1.612.626 | 1,02 |
| 2012 | 1.584.393 | 1.592.985 | 0,99 |
| 2013 | 1.406.183 | 1.559.753 | 0,90 |
| 2014 | 1.391.738 | 1.476.284 | 0,94 |
| 2015 | 1.494.945 | 1.359.973 | 1,10 |
| 2016 | 1.395.462 | 1.328.299 | 1,05 |

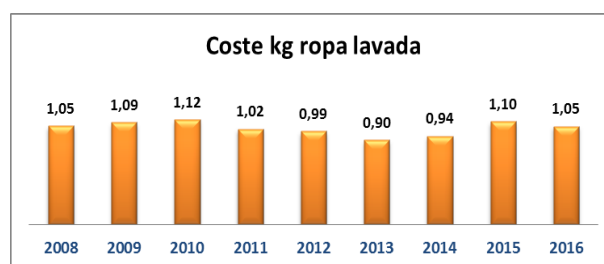

Se aprecia una bajada en el coste unitario por Kg de ropa lavada en el 2016 motivada por una disminución en los costes de funcionamiento y en los kilos de ropa lavada.

Si tenemos en cuenta los costes estructurales³ de los años 2015 y 2016, la información varía considerablemente. Estos costes se refieren a agua, energía eléctrica, gas natural, gas oil, amortización de maquinaria y edificios, servicio de limpiadora, reparaciones, transporte y locomoción.

| COSTES DE LAVANDERÍA 2015 | | | |
|---------------------------|----------------|---------------|-----------|
| PERSONAL | FUNCIONAMIENTO | ESTRUCTURALES | TOTAL |
| 1.160.585 | 334.360 | 1.098.351 | 2.593.296 |

| COSTES DE LAVANDERÍA 2016 | | | |
|---------------------------|----------------|---------------|-----------|
| PERSONAL | FUNCIONAMIENTO | ESTRUCTURALES | TOTAL |
| 1.148.797 | 246.666 | 932.630 | 2.328.093 |

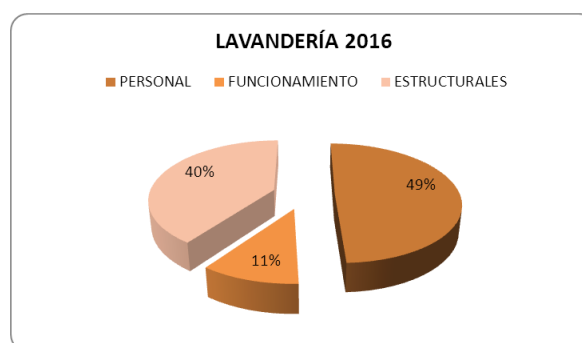
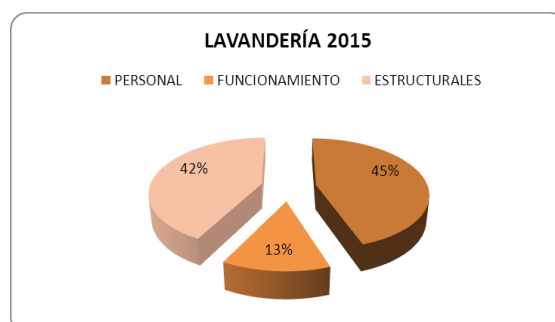

| COSTES DE LAVANDERÍA | | | |
|----------------------|-------------------------------|----------------|-----------------|
| EJERCICIO | COSTE TOTAL CON ESTRUCTURALES | Kg Ropa Lavada | COSTE Kg Lavada |
| 2015 | 2.593.296 | 1.359.973 | 1,91 |
| 2016 | 2.328.093 | 1.328.299 | 1,75 |

³ Datos facilitados por el departamento de Servicios Generales.

Puede observarse una disminución tanto de los costes totales como de los kg. de ropa lavada.

No obstante, en estos costes, faltarían por incluir, los repercutidos.

LENCERÍA

Se recoge en la tabla siguiente los costes de lencería 2016 del HIC y del HPS-HMI, detallando sus componentes. Al igual que se indicó en cocina y lavandería, en la presente Memoria no se han tenido en cuenta los costes de utilización y los estructurales.

| COSTES LENCERÍA 2016 | | | |
|----------------------|----------------|----------------|----------------|
| CENTRO | PERSONAL | FUNCIONAMIENTO | TOTAL |
| H.I.C. | 96.723 | 106.066 | 202.788 |
| H.P.S.-H.M.I. | 230.912 | 402.765 | 633.677 |
| TOTAL | 327.634 | 508.831 | 836.465 |

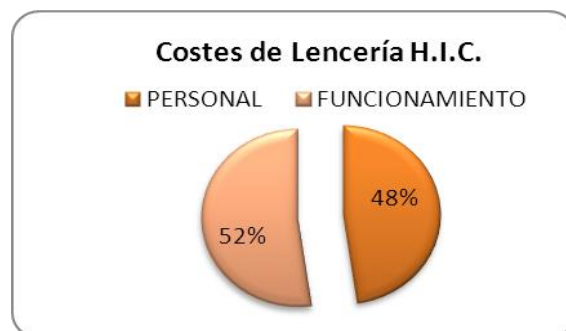
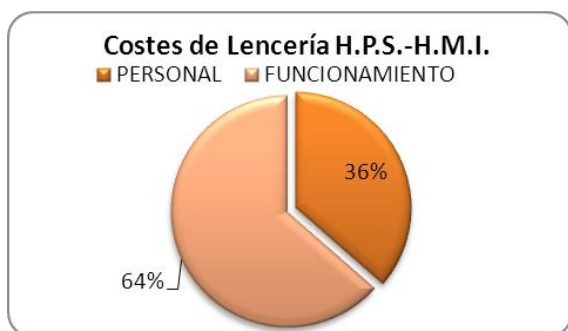

Se aprecia unos costes de personal proporcionalmente más elevados en el H.P.S.-H.M.I., ello es debido a que es en esta unidad dónde trabajan la mayoría del personal de lencería.

CONTRATACIÓN ADMINISTRATIVA

La tabla siguiente recoge los importes adjudicados por tipo de contrato y procedimiento de adjudicación en los dos últimos ejercicios en el Área de Salud de Badajoz.

| CONTRATACIÓN ADMINISTRATIVA. -Contratos adjudicados durante los ejercicios 2016-2015. | | | | | | |
|---|----------------------------|-----------------------|-----------------------|-----------------------|---------------|----------------------------------|
| Tipo de Contrato | Tipo de Procedimiento | Datos acumulados 2016 | | Datos acumulados 2015 | | Desviac. (%) sobre los importes. |
| | | Importes | Nº exp | Importes | Nº exp | |
| Obras | Procedimiento Abierto | 88.131,54 | | | | |
| | Procedimiento Negociado | | | | | |
| | Contratos Menores/SPL | 289.908,20 | 13 | 234.096,96 | 7,00 | 23,84% |
| | TOTAL | 378.039,74 | 14 | 234.096,96 | 7 | 61,49% |
| Suministros | Procedimiento Abierto | 0,00 | 0 | 0,00 | 0 | 0,00% |
| | Procedimiento Negociado | 3.901.994,56 | 14 | 3.566.647,66 | 4 | 9,40% |
| | Contratos Menores/SPL | 52.682.789,36 | 16.592 | 52.303.870,92 | 18.302 | 0,72% |
| | Material Homologado | 50.961,79 | 1 | 0,00 | 0 | 0,00% |
| | PNDT | 0,00 | 0 | 0,00 | 0 | 0,00% |
| | Pedidos de Farmacia | 42.866.572,20 | 0 | 45.669.834,25 | 0 | -6,14% |
| | Ejecución de Acuerdo Marco | 0,00 | 0 | 0,00 | 0 | 0,00% |
| | Especiales | 2.558.113,77 | 19 | 2.297.652,12 | 21 | 11,34% |
| TOTAL | 102.060.431,68 | 16.626 | 103.838.004,95 | 18.327,00 | -1,71% | |
| Servicios | Procedimiento Abierto | 522.960,28 | 3 | 675.383,27 | 5 | -22,57% |
| | Procedimiento Negociado | 942.270,23 | 18 | 439.003,19 | 9 | 114,64% |
| | Contratos Menores/SPL | 2.034.092,36 | 558 | 2.079.742,18 | 699 | -2,19% |
| | PNDT | | | | | |
| | Privados | | | | | |
| | Especiales | 43.555,02 | 2 | 80.000,00 | 2 | -45,56% |
| TOTAL | 3.542.877,89 | 581 | 3.274.128,64 | 715 | 8,21% | |
| Contratos Privados | Privados | 56.955,00 | 1 | 56.955,00 | 1 | 0,00% |
| | TOTAL | 56.955,00 | 1 | 56.955,00 | 1 | 0,00% |
| Contrato de Gestión de Servicio Público | Contratos Menores/SPL | | | | | |
| | TOTAL | | | | | |
| TOTAL | | 106.038.304 | 17.222 | 107.403.186 | 19.050 | -1,27% |

Los gráficos siguientes muestran la participación porcentual por importe de adjudicación de los contratos gestionados en el Área de Salud de Badajoz, distinguiendo éstos por procedimiento de adjudicación y clase de contrato.

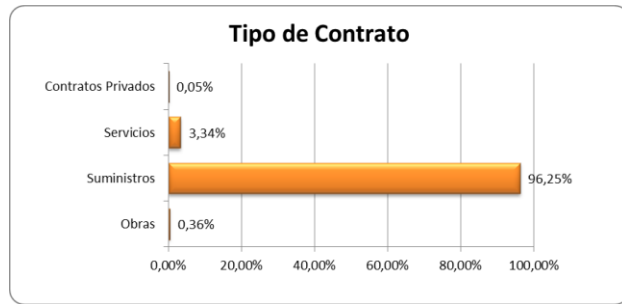
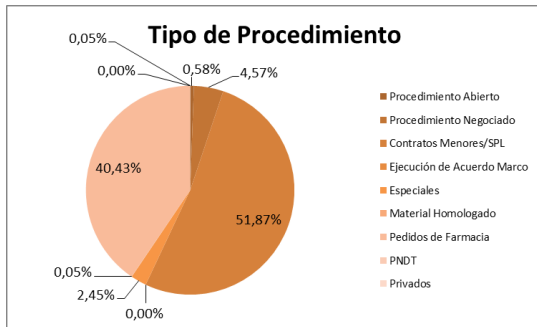

Destaca la alta participación del procedimiento de contratación menor siendo una causa importante de ello la contratación centralizada efectuada por los Servicios Centrales del Servicio Extremeño de Salud.

En cuanto a la clase de contratos son los contratos de suministros los grandes aglutinadores de recursos de la contratación efectuada en el Área.

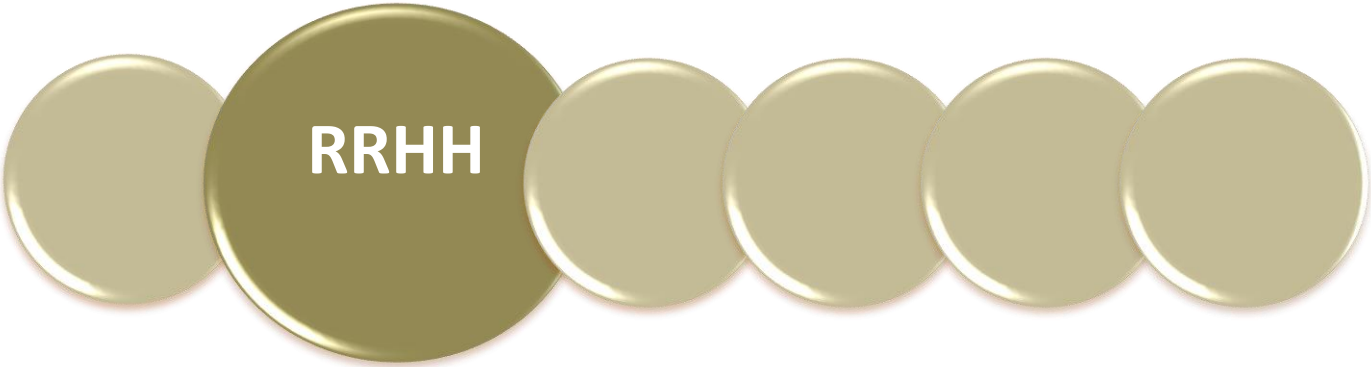

9 DIRECCIÓN DE RECURSOS HUMANOS

DOTACIÓN DE PERSONAL

Dirección de RRHH

| | |
|------------------------------|---|
| Director de Recursos Humanos | 1 |
| Auxiliares administrativo | 1 |

Sección de Administración de Personal

| | |
|----------------------------|---|
| Jefe de Sección | 1 |
| Jefe de Negociado | 1 |
| Jefe de Grupo | 2 |
| Auxiliares Administrativos | 1 |

Sección de Relaciones Laborales

| | |
|-----------------|---|
| Jefe de Sección | 1 |
| Jefe de Grupo | 1 |

Servicio de Gestión de Personal

| | |
|---|---|
| Jefe de Servicio | 1 |
| Jefe de Sección | 4 |
| Jefe de Negociado | 1 |
| Jefe de Grupo | 4 |
| Grupo Gestión de la Función Administrativa. | 1 |
| Auxiliares Administrativos | 8 |

Servicio de Gestión de Nóminas

| | |
|---|---|
| Jefe de Servicio | 1 |
| Jefe de Sección | 1 |
| Jefe de Negociado | 1 |
| Jefe de Grupo | 1 |
| Grupo Gestión de la Función Administrativa. | 1 |
| Administrativo/a | 2 |
| Auxiliares Administrativos | 5 |

Mesa Provincial de Contratación

| | |
|----------------------------|---|
| Auxiliares Administrativos | 3 |
|----------------------------|---|

EQUIPO DIRECTIVO

Personal

| | |
|--|---|
| Gerente de Área. | 1 |
| Director/a de Salud. | 1 |
| Director/a Asistencial. | 1 |
| Director/a Médico Atención Especializada. | 2 |
| Director/a Médico Atención Primaria. | 1 |
| Director/a de Enfermería At. Primaria | 1 |
| Director/a de Enfermería At. Especializada | 1 |
| Director/a de Recursos Humanos. | 1 |
| Director/a de Régimen Económico. | 1 |
| Subdirector/a de Enfermería At. Especializada. | 1 |
| Subdirector/a de Régimen Económico. | 1 |
| Coordinador/a de Equipos de At. Primaria. | 3 |

GERENCIA

| | Nº Plazas | Grupo |
|--|------------|-------|
| Farmacéutico Salud Pública | 2 | A1 |
| Farmacéutico de Gerencia | 1 | A1 |
| Titulado Superior en Medicina (SEPAD) | 7 | A1 |
| Titulado Superior Química | 1 | A1 |
| Médico de CADEX | 4 | A1 |
| Médico de Centro Residencial | 2 | A1 |
| Grupo Técnico Función Administrativa | 14 | A1 |
| Trabajador Social de Gerencia | 1 | A2 |
| Enfermero/a Especialista en el Trabajo | 3 | A2 |
| Grupo Gestión de Función Administrativa | 18 | A2 |
| Técnico Gestión Sistemas y Tecnologías de la Información | 2 | A2 |
| Ingeniero Técnico Industrial de Gerencia | 3 | A2 |
| Administrativo/a de Gerencia | 20 | C1 |
| Auxiliar Administrativo/a de Gerencia | 60 | C2 |
| Auxiliar Sanitario / Auxiliar de Enfermería | 3 | C2 |
| Electricista | 1 | C2 |
| Subalternos / Ordenanzas | 3 | E |
| Celador/a de Gerencia | 6 | E |
| TOTAL | 143 | |

PERSONAL DE ATENCIÓN ESPECIALIZADA

| | Nº Plazas | Grupo |
|--|-----------|-------|
| Facultativo Especialista de Área | 538 | A1 |
| Psicólogo Clínico | 1 | A1 |
| Técnico Titulado Superior | 2 | A1 |
| Enfermero/a Esp. Obstétrico-Ginecológico | 29 | A2 |
| Enfermero/a | 918 | A2 |
| Enfermero/a Especialista Salud Mental | 5 | A2 |
| Fisioterapeuta | 28 | A2 |
| Terapeuta Ocupacional | 2 | A2 |
| Profesor/a de Logofonía - Logopedia | 2 | A2 |
| Maestro/a Industrial | 2 | A2 |
| Profesor/a de EGB | 1 | A2 |
| Trabajador/a Social | 6 | A2 |
| Técnico/a Especialista Anatomía Patológica | 11 | C1 |
| Técnico Especialista Laboratorio | 71 | C1 |
| Técnico/a Especialista Medicina Nuclear | 10 | C1 |
| Técnico/a Especialista Radiodiagnóstico | 60 | C1 |

| | Nº Plazas | Grupo |
|--|-----------|-------|
| Técnico/a Especialista de Radioterapia | 14 | C1 |
| Administrativo/a | 19 | C1 |
| Cocinero/a | 21 | C1 |
| Personal Técnico No Titulado | 7 | C1 |
| Costurero/a | 4 | C2 |
| Auxiliar de Enfermería | 702 | C2 |
| Gobernante | 12 | C2 |
| Albañil | 2 | C2 |
| Auxiliar Administrativo | 233 | C2 |
| Calefactor | 8 | C2 |
| Electricista | 9 | C2 |
| Fontanero | 4 | C2 |
| Jardinero | 1 | C2 |
| Mecánico | 6 | C2 |
| Peluquero/a | 3 | C2 |
| Pintor/a | 2 | C2 |
| Telefonista | 17 | C2 |
| Celador/a | 384 | E |
| Lavandero/a | 21 | E |
| Limpiadora/a | 4 | E |
| Pinche | 119 | E |
| Peón | 1 | E |
| Planchador/a | 28 | E |

PERSONAL DE ATENCIÓN PRIMARIA

| | Nº Plazas | Grupo |
|--|-----------|-------|
| Médico/a de Atención Continuada | 58 | A1 |
| Médico de Familia de EAP | 169 | A1 |
| Medico/a de Conductas Adictivas | 2 | A1 |
| Médico/a de COPF | 5 | A1 |
| Médico/a de Salud Pública | 7 | A1 |
| Médico/a de Urgencias de AP | 18 | A1 |
| Pediatra de Equipo de Atención Primaria | 32 | A1 |
| Psicólogo/a Clínico | 11 | A1 |
| Técnico/a de Salud Pública | 1 | A1 |
| Veterinario/a de EAP | 47 | A1 |
| Farmacéutico/a de Área de AP | 1 | A1 |
| Farmacéutico/a de EAP | 22 | A1 |
| Odontostomatólogo /a de Área AP | 9 | A1 |
| Técnico Titulado Superior Ciencias de la Educación | 1 | A1 |
| Enfermero/a Especialista Obstétrico Ginecológico | 13 | A2 |
| Enfermero/a Especialista en Salud Mental | 7 | A2 |
| Enfermero/a de Apoyo de AP | 3 | A2 |
| Enfermero/a de EAP | 189 | A2 |
| Enfermero/a de Salud Pública | 6 | A2 |
| Enfermero/a de Conductas Adictivas | 2 | A2 |
| Enfermero/a de COPF | 5 | A2 |

| | Nº Plazas | Grupo |
|--|-----------|-------|
| Enfermero/a de Urgencias de AP | 17 | A2 |
| Enfermero/a de Atención Continuada | 55 | A2 |
| Fisioterapeuta de Área de AP | 21 | A2 |
| Trabajador/a Social de Área de AP | 17 | A2 |
| Higienista Dental de Área de AP | 6 | C1 |
| Técnico/a Especialista Radiodiagnóstico | 4 | C1 |
| Auxiliar Enfermería de Apoyo AP | 10 | C2 |
| Auxiliar Enfermería EAP | 21 | C2 |
| Monitor/a Equipos de Conductas Adictivas | 1 | C2 |
| Auxiliar Administrativo de EAP | 81 | C2 |
| Celador/a de EAP | 68 | E |

PLAZAS SINGULARIZADAS

| | Nº Plazas | Grupo |
|-------------------------------------|-----------|-------|
| Resp. de Asistencia Sanitaria | 1 | A1 |
| Médico/a de Cuidados Paliativos | 5 | A1 |
| Médico/a de Unidad del Dolor | 3 | A1 |
| Psicólogo de Det. Cognitivo | 1 | A1 |
| Téc. Sup. Riesgos Laborales | 2 | A1/A2 |
| Enfermero/a de C. Paliativos | 4 | A2 |
| Enfermero/a de U. del Dolor. | 2 | A2 |
| Aux. De Prev. De Riesgos. Laborales | 1 | C2 |

JUBILACIONES AÑO 2016

| NOMBRE | CATEGORÍA |
|------------------------------------|--|
| ALBA DOMINGUEZ, MARIA JOSE | T. C. Aux. Enfermería |
| ALCALDE CABELLO, EUGENIO | Enfermera |
| ALONSO BRAVO, MANUELA | Enfermera |
| ALONSO GARLITOS, JULIA | Auxiliar Administrativa |
| ALONSO TORRES, ISABEL CLOTILDE | Auxiliar Administrativa |
| ALVAREZ LOBATO, MARGARITA | T. C. Aux. Enfermería |
| ALVAREZ SUAREZ-BARCENA, JOSE MARIA | F.E.A. Cardiología |
| AMIGO CUELLO, MANUELA GLORIA | T. C. Aux. Enfermería |
| ARREBOLA GARCIA, JUAN DE DIOS | F.E.A. Medicina Interna |
| BAJO GOMEZ, ROBERTO | Jefe Sección Hematología y Hemoterapia |
| BARQUERO FERNANDEZ, ALEJANDRO | F.E.A. Análisis Clínicos |
| BENITEZ DALUZ, DAVID | Celador |
| BERMEJO PEREZ, DIEGO | Celador |

| | |
|--|---------------------------------------|
| BIGERIEGO MARTIN DE SAAVEDRA, MERCEDES | F.E.A. Análisis Clínicos |
| BOYANO BARRIO, ROSA MARIA | Enfermera |
| BRAVO CORDERO, PETRA GABRIELA | Pinche |
| BURDALLO CHAMORRO, VALENTINA | Administrativa |
| CABEZAS MUÑOZ, LORENZA | T. C. Aux. Enfermería |
| CAMPOS RODRIGUEZ, MARIA | Enfermera |
| CARNERERO SALPICO, JOAQUINA | Planchadora |
| CARRASCO NUÑEZ, JOAQUINA | Enfermera |
| CARRIL CERVANTES, EMILIA | Planchadora |
| CARRILLO GASPAR, MARIA LUISA | Celadora |
| CONTADOR BARROSO, JOSE | Celador |
| CORRALES GARCIA, FELIPA | T. C. Aux. Enfermería |
| CRUCES MUÑOZ, MANUEL | Enfermero |
| CUELLAR CRUZ, ANTONIA | Enfermera |
| CHAVES DURAN, JUAN ANTONIO | Celador |
| DE LA CRUZ ORTEGA, GREGORIO | Jardinero |
| DIAZ DE LA CRUZ, RAMONA | Pinche |
| DOMINGUEZ RODRIGUEZ, ROSA | T. C. Aux. Enfermería |
| ELDUAYEN IZAGUERRI, RAMON | F.E.A. Hematología y Hemoterapia |
| ESPINOSA RUIZ-CABAL, JESUS MANUEL | F.E.A. Pediatría y sus Especialidades |
| FELIX VIERA, MANUEL | Pinche |
| FERNANDEZ MORA, GINES | F.E.A. Cardiología |
| FORTUNATO ESPEJO, JUANA | Limpiadora |
| FOZ GARCIA, LUIS FRANCISCO | ITI |
| FRADES ESTEVEZ, HORTENSIA PILAR | Enfermera |
| GALVEZ BECERRA, JOSE ANTONIO | Celador |
| GALLARDO LEANDRO, GONZALO | Mecánico |
| GALLARDO VENEGAS, EMILIANO | Veterinario |
| GAMERO CEBALLOS-ZUÑIGA, MARIA DEL CARMEN | Enfermera |
| GARCIA ANGUERA, CESAR | Fisioterapeuta |
| GARCIA CONCELLON, MARIA DEL CARMEN | Enfermera |
| GARCIA DE LA LLANA, FRANCISCO | F.E.A. Medicina Interna |
| GARCIA MENDEZ, MARIA ANGELES | Auxiliar Administrativa |
| GARCIA RUIZ, RICARDO | Enfermero |
| GARCIA SANCHEZ, ENCARNACION | Enfermera |
| GARCIA TOME DE LA CALZADA, MARIA TERESA | Médico de Familia EAP |
| GARCIA TREJO, MARIA PILAR | T. C. Aux. Enfermería |

| | |
|-------------------------------------|------------------------------|
| GBRERO SERRANO, PLACIDA EUGENIA | Pinche |
| GIL PERERA, MARIA DEL CARMEN | T. C. Aux. Enfermería |
| GONZALEZ HERNANDEZ, MARIA JOSE | Enfermera |
| GONZALEZ ROIZ, MARIA CRISTINA | F.E.A. Inmunología |
| GONZALEZ SANCHEZ, LAURA | T. C. Aux. Enfermería |
| GORDILLO GILES, MARIA YOLANDA | Enfermera |
| GUTIERREZ BARJOLA, CARMEN | T. C. Aux. Enfermería |
| GUTIERREZ MOGOLLON, ANTONIA | Pinche |
| GUTIERREZ MORENO, MARIA NIEVES | Auxiliar Administrativa |
| HERNANDEZ ARCE, ANA AURORA | Enfermera |
| HERNANDEZ CERRATO, NARCISO | Electricista |
| HIDALGO GALLARDO, VICENTA | T. C. Aux. Enfermería |
| HURTADO GONZALEZ, MARIA CARMEN | Fisioterapeuta |
| IGLESIAS RODRIGUEZ, DIEGO | Celador |
| LEAL GOMEZ, FELIPA | T. C. Aux. Enfermería |
| LEDO GONZALEZ, AMPARO | Enfermera |
| LEMA SANTOS, JOSEFA | Pediatra |
| LISO RUBIO, FRANCISCO JAVIER | F.E.A. Farmacia Hospitalaria |
| LLERA BARRENA, PILAR | Enfermera |
| LLERA MARTINEZ, ISABEL | T. C. Aux. Enfermería |
| MANOTAS HIDALGO, ANTONIO | Celador |
| MARQUEZ BENITEZ, JESUS | Enfermero |
| MARTIN RODRIGUEZ, JOSE MARIA | F.E.A. Oftalmología |
| MARTIN RODRIGUEZ, LUIS CLEMENTE | Médico de Familia EAP |
| MARTINEZ FLORINDO, AMALIA ISABEL | Lavandera |
| MARTINEZ FLORINDO, MARIA CONCEPCION | T. C. Aux. Enfermería |
| MARTINEZ RODRIGUEZ, LUIS CLEMENTE | Médico de Familia EAP |
| MARTINEZ VALIENTE, PETRA | Pinche |
| MEGIAS BENITEZ, MARIA | T. C. Aux. Enfermería |
| MENDOZA BRAVO, MARIA VICTORIA | T. C. Aux. Enfermería |
| MONTERO PILAR, JOSE MANUEL | Escala facultativa sanitaria |
| MORATA ESTEBAN, ALFONSO | Jefe de Sección |
| MORENO GUZMAN, RAFAEL | Celador |
| MORERA LAVADO, ANTONIA | T. C. Aux. Enfermería |
| MORGADO ALVAREZ, MANUELA | T. C. Aux. Enfermería |
| MUÑOZ MILLAN, MARIA MAGDALENA | Auxiliar Administrativa |

| | |
|------------------------------------|---|
| MURILLO MURILLO, CARMEN | T. C. Aux. Enfermería |
| NIZA SALAS, FRANCISCA | T. C. Aux. Enfermería |
| NOGALES MARIN, MARIA DEL CARMEN | T. C. Aux. Enfermería |
| NUÑEZ NUÑEZ, RAMON | F.E.A. Cirugía Pediátrica |
| OLIVENZA PAJUELO, JOAQUINA | Lavandera |
| PALOMO RUIZ, PEDRO | Auxiliar Administrativo |
| PANIAGUA VICIOSO, MARIA DEL CARMEN | Enfermera |
| PARRAS PRIETO, PILAR | Enfermera |
| PEINADO CLEMENS, TERESA | Enfermera |
| PEÑA GAGO, JUAN | Celador |
| PEREZ ORTIZ, MARIA BELEN | Enfermera |
| PEREZ SANCHEZ, FRANCISCA | Enfermera |
| POZO APARICIO, LISARDA | Limpiadora |
| QUEIPO DE LLANO GIMENEZ, ALBERTO | Médico Adjunto Medicina Física y Rehabilitación |
| RAPOSO ARIAS, MARIA DEL CARMEN | Enfermera |
| RODRIGUEZ COLLADO, FRANCISCO | Celador |
| ROJAS SANTOS, MARIA DOLORES | Enfermera |
| ROMAN MOLGUERO, EULALIA | Auxiliar Administrativa |
| ROMAN NOGALES, JOSEFA | T. C. Aux. Enfermería |
| SANCHEZ FERNANDEZ, MARIA TERESA | Auxiliar Administrativa |
| SANCHEZ LARA, ANTONIO | Pinche |
| SANGUINO GALVAN, MARIA SOLEDAD | Enfermera |
| SANSINENA CORREA, LUIS | Celador |
| SANTANA GONZALEZ, ROSARIO ANGELES | Enfermera |
| SEVILLA SANCHEZ, ISABEL | T. C. Aux. Enfermería |
| SOLTERO MENAYO, MARIA SOLEDAD | Enfermera |
| SUAREZ CUELLAR, MARIA ANTONIA | Administrativa |
| SUERO PEREZ, MARIA DE LOS ANGELES | T. C. Aux. Enfermería |
| TARAJANO JEREZ, MARIA DEL CARMEN | Celadora |
| TOMENO CUÑO, MANUEL | Celador |
| TORRES LOPEZ, MARIA | Pinche |
| VALDIVIELSO ALBARRAN, JULIO | Auxiliar Administrativo |
| VARGAS MUÑOZ, MARIA ISABEL | Enfermera |
| VAZ FLORES, MARIA PILAR | T. C. Aux. Enfermería |
| VEGA BARBADO, MARIA PILAR | F.E.A. Aparato Digestivo |
| VEGA MAQUEDA, MARIA ALEJANDRA | Pinche |
| VIALAS SIMON, JUSTO | F.E.A. Neurología |

| | |
|------------------------------|---------|
| VILLAR GARRIGA, ANTONIO | Celador |
| ZARA FERNANDEZ, FLORENCIO | Celador |

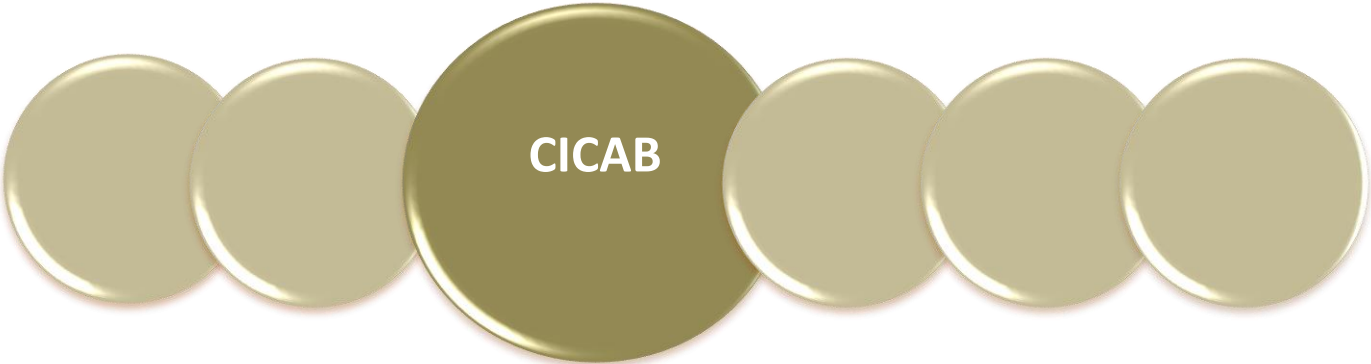

10 CENTRO DE INVESTIGACIÓN CLÍNICA DEL ÁREA DE BADAJOZ

Director: Adrián Llerena Ruiz

| Personal | |
|--|---|
| Doctor, en (Medicina, Farmacología, Química, Bioquímica) | 4 |
| Licenciado/a en Medicina | 2 |
| Diplomado/a en Enfermería- Fisioterapéutica | 2 |
| Ingeniero Químico | 1 |
| Técnico de Laboratorio | 2 |
| Administrativo | 1 |
| Auxiliar Administrativo | 1 |
| | |

| Recursos | |
|--|---|
| Seminario (docencia) | 1 |
| Habitaciones para ingreso | 3 |
| Sala de voluntarios | 1 |
| Consulta médica | 1 |
| Almacén de suministros | 1 |
| Almacén de papelería | 1 |
| Archivos de protocolos | 2 |
| Estar de personal | 1 |
| Despacho dirección | 1 |
| Despacho personal administración | 1 |
| Despacho apoyo metodológico, monitorización y seguimiento ensayos clínicos | 1 |
| Despacho personal de laboratorio | 1 |
| Laboratorio de Ensayos Clínicos | 1 |
| Laboratorio de Investigación | 1 |
| Laboratorio de Farmacología | 1 |
| Baños | 7 |



11 COORDINACIÓN DE FORMACIÓN

| Personal del CHUB | |
|---|--|
| Coordinador de formación del Área | 1 |
| Auxiliares administrativos | 2 hasta 30.08.2016 Desde el 01.09.16 1 |
| Total de profesionales que presta sus servicios en el Área de Salud de Badajoz, al que se le da cobertura desde esta Coordinación | 5.273 |
| En cada Centro Hospitalario y Zona Básica de Salud se cuenta con la participación de uno de los Supervisores de Área y/o Responsables de Formación que actúan de enlace con la Unidad de Coordinación | |

INTRODUCCION

La Misión de la Coordinación de Formación Continuada del Área de Salud de Badajoz es la de contribuir a mantener actualizados aquellos conocimientos y habilidades específicos necesarios para el adecuado desarrollo de las funciones de cada uno de los profesionales sanitarios y no sanitarios que trabajan en ellas, así como aquellos otros de carácter general o estratégicos que desde el punto de vista institucional pudieran servir para lograr un mejor funcionamiento global de las Áreas (más eficiente, más efectivo y de mayor calidad).

ESTRUCTURA DE LA UNIDAD

La Unidad de Coordinación de Formación Continuada tiene una estructura funcional que agrupa y coordina todas las actividades y recursos relacionados con la FC que se realicen en el Área de Salud de Badajoz y las externas en la que ésta colabore.

Enmarcada en la Dirección de Recursos Humanos y constituida como elemento estratégico para contribuir al logro de los objetivos del Área de Salud y al desarrollo de las competencias de sus profesionales. Su existencia y los servicios que presta como gestora y proveedora de la formación se justifican por ser conocedora del Sistema Sanitario, el entorno asistencial, su cultura organizacional, profesionales, objetivos y estrategias, lo que le permite el conocimiento de la realidad y la proyección al futuro que aspira. Es, por tanto, un medio que debe posibilitar la gestión y transmisión del conocimiento del Área.

Atendiendo las características del Plan Integral de Formación del Sistema Sanitario Público de Extremadura, la Coordinación de Formación desarrolla, ordena y coordina los diferentes niveles de estrategias de gestión del conocimiento en el Área. Así, con diferentes grados de profundidad y responsabilidad, la

Coordinación de Formación coordina las diversas etapas de la formación que brevemente se describen a continuación

FORMACIÓN PREGRADO

En virtud de la Ley Orgánica de Universidades, la Ley de Calidad y Cohesión del SNS, la Ley de Ordenación de Profesiones Sanitarias, la Ley General de Sanidad y la Ley Orgánica de Ordenación General del Sistema Educativo así como los acuerdos o convenios que en sintonía con la mencionada normativa legal suscribe el Servicio Extremeño de Salud con diversas instituciones docentes, nuestros centros colaboran con diferentes grados de implicación en la formación pregrado de estudiantes de Medicina, Farmacia, Psicología, Enfermería, Fisioterapia, Formación Profesional, etc. En este sentido la Coordinación de Formación tiene la responsabilidad de promover y armonizar la consecución de los objetivos docentes con el normal funcionamiento de los servicios y el respeto por los derechos de los pacientes, así como, gestionar el reconocimiento de los créditos docentes de los profesionales tutores implicados en esta formación.

Para ello la Coordinación de Formación promueve acciones de coordinación con los distintos servicios Hospitalarios y de Atención Primaria, los tutores y responsables de prácticas de las diversas disciplinas.

FORMACIÓN POST-GRADO

Si bien esta formación tiene un marco legal y organizativo propio, se coordina con la FC ya que la formación de los profesionales constituye un continuo en la vida de nuestros profesionales y ésta se gestiona en un mismo contexto situacional, de personas y recursos que es compartido. Por otra parte su enfoque dirigido al desarrollo de las competencias hace necesario el acercamiento en ambas etapas de la formación. (TESIS-TESINAS-INVESTIGACIÓN...)

FORMACIÓN CONTINUADA

Su función primordial es dar respuesta a la necesaria y continua adecuación de las competencias de los profesionales, a las necesidades sociales y de la organización de nuestra área y a la legítima aspiración de desarrollo de los profesionales. Consiguientemente, la coordinación de Formación Continuada es responsable de la detección de las necesidades formativas y de la planificación, desarrollo y evaluación de las acciones de formación necesarias.

La Formación Continuada (FC) en el Área de Salud de Badajoz, goza de gran tradición y de una buena prestación de servicios, que han permitido tener una gran oferta, demanda, participación y satisfacción a lo largo de los últimos años por el personal del Área de Salud. Esto no sería posible sin la participación de los profesionales que han participado en la formación, de los docentes, de las Direcciones, de los mandos intermedios y de la Coordinación de Formación Continuada.

RECURSOS FÍSICOS Y MATERIALES

El Área de Salud de Badajoz, cuenta en la actualidad para el desarrollo de la Atención Hospitalaria con El Complejo Hospitalario Universitario de Badajoz, compuesto por el Hospital Infanta Cristina, Hospital Perpetuo Socorro, Materno Infantil y Centro de Especialidades en Badajoz capital.

En cuanto a la Atención Primaria disponemos de un total de 23 Centros de Atención Primaria distribuidos por todo el Área.

Para la formación continuada de nuestros profesionales contamos con aulas, salas de informática, salones de actos, bibliotecas y medios audiovisuales, destinados fundamentalmente a Sesiones Clínicas, Comisiones y Comités, Educación Sanitaria, Docencia y Formación Continuada de los profesionales del Área en los distintos hospitales y centros de Atención Primaria.

También tenemos disponible la documentación electrónica de algunas de las sesiones, protocolos, guías clínicas etc., en la página Web de Área de Salud www.areasaludbadajoz.com y/o la Intranet.

| Aforo de las aulas disponibles en el Área de Badajoz | |
|--|-----|
| Gerencia de Área - Primera Planta | 22 |
| Gerencia de Área – Cuarta Planta | 12 |
| Centro Salud Cerro Gordo | 12 |
| Centro Salud Ciudad Jardín | 40 |
| Centro Salud El Progreso | 18 |
| Centro Salud El Progreso – Educación Maternal | 25 |
| Centro Salud La Paz | 25 |
| Centro Salud San Fernando | 30 |
| Centro Salud San Roque | 25 |
| Centro Salud Suerte Saavedra-La Pílara | 14 |
| Centro Salud Valdepasillas | 45 |
| Centro Salud Zona Centro | 30 |
| Centro Salud Barcarrota | 10 |
| Centro Salud Jerez de los Caballeros | 30 |
| Centro Salud La Roca de la Sierra | 12 |
| Centro Salud Montijo | 46 |
| Centro Salud Oliva de la Frontera | 10 |
| Centro Salud Olivenza | 30 |
| Centro Salud Talavera la Real | 18 |
| HIC - Salón Actos, Aula 4 | 93 |
| HIC - Salón Guadiana | 300 |
| HIC - Aula Informática Semisótano | 27 |
| HIC – Sala de Reuniones. | 26 |
| HIC - Aulas de Formación | 135 |
| HMI - Salón Actos | 46 |
| HMI - Dirección | 26 |
| HPS - PLANTA 5ª – Aula de Formación. | 65 |
| Centro Especialidades Aula Informática Pta. SS | 25 |

FUNCIONES

Elaboración del Plan Anual de Formación Continuada, seguimiento y evaluación del mismo.

Contribuir en la mejora de la calidad de la formación en el Área.

Proporcionar apoyo y asesoramiento a los distintos implicados en las labores formativas (docentes, discentes y profesionales en general).

Consolidar los convenios para la formación (F. Profesional, Convenios con universidades, Formación práctica, etc.)

Información y tramitación de la documentación necesaria para la Declaración de actividad de Interés sanitario, Acreditación de actividades, etc.

Gestionar la asistencia a las acciones formativas externas (reciclajes, congresos, jornadas, etc.)

Coordinar el reciclaje de profesionales de otros Centros.

Potenciar la comunicación y la participación en la formación con otras instituciones y agentes de formación (Colegios Profesionales, Secciones Sindicales, etc.)

Promocionar la participación y formación de docentes internos.

El Plan de Formación que oferta el Servicio Extremeño de Salud cada año, desarrolla las líneas prioritarias, marcadas por la dirección Gerencia del SES, y las necesidades de formación demandadas por los profesionales del Área de Salud.

Todos los cursos son evaluados en su calidad por los propios alumnos. Estos indicadores nos ayudan a una evaluación continua y a una mejora constante de las actividades formativas para nuestros profesionales.

PLAN DE FORMACIÓN CONTINUADA

OBJETIVOS

Establecer la sistemática de detección de necesidades formativas, priorización de las mismas y su aprobación, para que los profesionales dispongan de una oferta formativa adecuada a sus necesidades, a las necesidades estratégicas del SES y la Consejería de Salud y Política Social así como a las del Área Sanitaria en que prestan sus servicios.

NECESIDADES DE FORMACIÓN

Las necesidades de formación pueden ser de varios tipos:

Deficiencia de conocimiento. El individuo, carece de los conocimientos necesarios para desarrollar las actividades derivadas de su puesto de trabajo. Se trata de una deficiencia fácilmente solucionable con formación.

Deficiencia de ejecución. El individuo posee los conocimientos necesarios para desarrollar su trabajo, aunque existen diferencias entre lo que está haciendo y lo que realmente debe hacer. Esta deficiencia está producida por causas como falta de motivación, que afecta su rendimiento en el trabajo, por falta de organización y planificación, lo que le impide el desarrollo correcto de las actividades propias de su puesto de trabajo. En estos tipos de

problemas la formación, por sí sola, no ayuda, siendo necesario aplicar otras soluciones.

Deficiencias prácticas. El individuo tiene los conocimientos teóricos, pero carece de las destrezas técnicas necesarias para desempeñar su trabajo. Es bastante frecuente dar por sentado que el trabajador, con los conocimientos que posee, tiene suficiente para desempeñar su trabajo. La falta de práctica se soluciona fácilmente con la formación adecuada, que a su vez, va a proporcionar la seguridad y destrezas necesarias para el correcto desempeño de las funciones propias del puesto.

El ciclo de gestión del Plan Anual de Formación Continuada, comprende las siguientes etapas:

Etapa I: Detección de las necesidades formativas.

Etapa II: Elaboración del Plan Anual de Formación.

Etapa III: Aprobación y divulgación del Plan Anual de Formación.

Etapa IV: Implementación y ejecución del Plan Anual de Formación.

Etapa V: Seguimiento y Evaluación del Plan Anual de Formación.

A. FASE DE DETECCIÓN DE NECESIDADES FORMATIVAS:

Actualmente, se pueden utilizar distintos métodos con el fin de conocer las demandas formativas de los profesionales del área de salud de Badajoz. Estos pueden ser:

Reunión: Pudiendo recabar información a través del Consejo de Dirección, de los equipos directivos, de las Comisiones de Formación Continuada, de grupos de trabajo, grupos de expertos constituidos al efecto, etc.

Entrevista: Que deben dirigirse a obtener información directa de los profesionales (individual), de los equipos directivos (grupales), etc.

Cuestionario: Que puede ser cumplimentado por los profesionales, debiendo transmitir los objetivos que se persiguen y motivarles a participar. (ANEXOS I, II)

Las necesidades formativas detectadas pueden clasificarse en:

Necesidades Sociales: Aquellas dirigidas a garantizar la calidad de la atención sanitaria en aquellos aspectos identificados y requeridos por los usuarios.

Necesidades Institucionales: Dirigidas a alcanzar los objetivos estratégicos aprobados por la propia organización.

Necesidades del Centro, Servicio o Unidad: Referidas a los servicios (preventivos o asistenciales) ofertados a los usuarios por el Servicio de Salud.

Necesidades profesionales: Aquellas que resulten de comparar el perfil formativo del puesto de trabajo con el itinerario formativo

de los profesionales, dirigidas a la adquisición de habilidades y competencias para el desarrollo profesional.

Necesidades individuales: Son aquellas demandadas por los profesionales y que responden a sus expectativas para mantener y ampliar sus conocimientos (científico-técnicos) y aspiraciones de realización personal y profesional.

B. FASE DE ANÁLISIS Y PRIORIZACIÓN DE LAS NECESIDADES DETECTADAS

Una vez obtenida la información sobre las necesidades formativas demandadas, deben ser analizadas y priorizadas por los responsables de formación de la Gerencia. La priorización debe efectuarse con criterios claros y previamente establecidos.

En la priorización se debe tener en cuenta:

- Los objetivos estratégicos institucionales.
- El Plan de Salud del SSPEX y aquellos otros que tengan una implicación necesaria en la formación de los profesionales.
- El perfil del puesto de trabajo y el itinerario formativo.

C. APROBACIÓN Y PUBLICACIÓN DEL PLAN ANUAL DE FORMACIÓN CONTINUADA.

Una vez aprobadas las propuestas de las acciones formativas priorizadas y seleccionadas por cada Gerencia, se procederá a su posterior publicación y difusión.

El Plan Anual de Formación Continuada debe ser necesariamente aprobado con anterioridad al año que deben ser implementados, según el cronograma establecido.

D. IMPLEMENTACIÓN Y EJECUCIÓN DEL PLAN ANUAL DE FORMACIÓN CONTINUADA.

Una vez aprobado y publicado el Plan Anual de Formación, procede la implementación y desarrollo del mismo, para lo cual se realizarán las siguientes actuaciones:

Se procederá a gestionar la oferta formativa, teniendo en cuenta los siguientes aspectos:

- A) Deberán incorporarse a la base de datos de la Coordinación de Formación todas las acciones formativas, indicando los siguientes aspectos básicos:

Título de la actividad formativa.

Población diana de la actividad: Son los profesionales del SES, aunque cada actividad habitualmente va dirigida a un colectivo específico que deberá identificarse, si bien a veces resulta más efectivo dirigirlo a varios colectivos. Respecto al número idóneo de discentes, se considera que no debe ser superior a 30 en un curso normal, mientras que en los talleres prácticos se recomienda no superar los 8-10 por docente.

Objetivos formativos: Debe indicarse el objetivo general y los objetivos específicos que se persiguen con la realización de la actividad formativa.

Como objetivo general de toda actividad formativa podemos destacar la necesidad de mantener o mejorar la competencia profesional en un área determinada.

Los objetivos específicos pueden dirigirse a la ampliación o actualización de conocimientos, a la adquisición o mejora de habilidades y destrezas en el manejo de una técnica o instrumento y la modificación de actitudes ante determinados problemas: valorar, apreciar, preocuparse, tomar conciencia de...

Contenido: Pueden ser teóricos y prácticos y deben adaptarse a los objetivos perseguidos y estar acordes con el perfil profesional y las líneas estratégicas marcadas.

El programa del curso debe resumir explícitamente el contenido indicando la duración de cada parte. Se recomienda incluir un contenido práctico importante, ya sea mediante casos clínicos, problemas, grupos de discusión, simulaciones, etc.

Duración: Deberá ser acorde al contenido y a la metodología empleada, recomendándose en la formación presencial no superar las 5 horas de docencia continuadas y que se establezca un descanso intermedio cada hora y media o dos horas.

Metodología: Existen varias metodologías de docencia (presencial, semipresencial, on-line...) deberá elegirse el método más adecuado atendiendo a los destinatarios de la actividad formativa, los recursos existentes, la duración de la formación, los docentes, etc.

Una vez elegido la metodología a utilizar, debe perseguirse siempre la participación activa de los discentes y centrar la enseñanza en los problemas que se plantean y deben resolver en la práctica diaria y con los recursos existentes.

Docentes: La elección de los docentes de una actividad formativa es uno de los puntos clave y debe efectuarse valorando una serie de aspectos que deben reunir

Experiencia y conocimientos sobre el tema que va a exponer.

Conocimiento del ámbito en el que los profesionales desarrollan su labor habitual.

Experiencia docente y capacidad para transmitir conocimientos.

Recursos necesarios pudiendo distinguir, los estructurales, materiales y financieros.

- **Estructurales:** Que incluye los locales donde se realiza la actividad formativa, los medios audiovisuales y el equipamiento informático.
- **Materiales:** Dependiendo del contenido de la actividad formativa, puede ser necesario la utilización de papelería, vendajes, instrumental quirúrgico, camillas, muñecos, etc.
- **Financieros:** Para proceder al pago, cuando proceda, del alquiler de instalaciones, del material necesario, etc.

- a. Con carácter previo a la realización de la actividad formativa sanitaria dirigida a los profesionales sanitarios deberá solicitarse la acreditación de la misma.
- b. Contratación, presentación de los ponentes y entrega del material necesario para el desarrollo de la actividad formativa.
- c. Control de asistencia, para verificar la asistencia de los discentes deberá expedirse las hojas de firmas, debiendo identificar el título de la actividad formativa, la fecha y horario de impartición. Para poder obtener certificado o diploma de la actividad formativa deberá establecerse un porcentaje de asistencia al mismo así como verificar el cumplimiento de los objetivos de la actividad.
- d. Evaluación: Toda actividad formativa debe incluir una encuesta que deberá ser cumplimentada por los discentes y otra que deberá ser cumplimentada por el profesorado. Esta encuesta deberá contener los aspectos necesarios para valorar el grado de consecución de los objetivos determinados en la acción formativa.
- e. Quedará el registro de toda la actividad formativa, de los ponentes y de los asistentes al mismo.

E. SEGUIMIENTO Y EVALUACIÓN DE LOS RESULTADOS DEL PLAN.

Dentro de la última etapa del Plan Anual de Formación podemos distinguir el seguimiento del Plan que se realizará durante su implementación y la Evaluación de resultados que se efectuará una vez finalizado la ejecución del Plan.

Evaluación de los resultados del Plan Anual de Formación.

El Control de Calidad tiene la misión de diferenciar aquella formación que es eficaz y viable para la organización de la que no lo es. No obstante, es necesario tener en cuenta que la Formación tiene también unos efectos menos palpables, menos evidentes (percepción por parte de los profesionales de una mayor preocupación de la dirección por su desarrollo, mejora del clima laboral, de la satisfacción del cliente/paciente, etc.) y más difíciles de cuantificar, pero no por ello menos importantes. Podemos hablar entonces de que también produce una rentabilidad social, que posee gran interés pero más difícil de medir.

Periódicamente debe realizarse por la Coordinación de Formación una revisión de todos aquellos objetivos propuestos por el Plan de Formación, analizar todas aquellas fortalezas, amenazas, debilidades y oportunidades e informar a la dirección para la apreciación de las áreas de desarrollo excelentes, así como aquellas que necesiten mejorar o reformular las acciones formativas propuestas

Es necesario desarrollar una adecuada metodología para la evaluación cuantitativa y cualitativa del Plan Anual de Formación

Continuada del SES, de los programas formativos y de cada una de las acciones formativas contempladas en ellos.

Esta evaluación es imprescindible para la valoración del grado de cumplimiento de los objetivos de Formación Continuada (estratégicos, institucionales, profesionales, etc.) y la mejora continua de la calidad de la formación impartida.

Los responsables de Formación Continuada deberán elaborar una Memoria de resultados, para su posterior análisis.

EVALUACIÓN DE CALIDAD FORMATIVA

La evaluación de la calidad de las acciones formativas viene avalada internamente por la elevada satisfacción de los asistentes y docentes, así como por el alto índice de superación de las pruebas de evaluación de conocimientos postactividad. A nivel externo, la calidad se evalúa por la Comisión de Formación Continuada de las Profesiones Sanitarias de Extremadura que, tras un proceso de acreditación basado en criterios cuantitativos y fundamentalmente cualitativos, asigna un número de créditos a cada actividad. Los resultados del proceso de acreditación de las actividades del Área de Salud garantizan a nuestros profesionales sanitarios (asistentes y docentes) que los créditos de los certificados tengan validez, tanto en los procesos selectivos como en la carrera profesional.

1. Evaluación de la acción formativa

Evaluar la formación significa comparar los efectos reales con los previstos y el impacto que produce en la mejora del trabajo de los profesionales. Para evaluar los efectos de una acción formativa es preciso definir con carácter previo, qué objetivos concretos queremos conseguir. Tales objetivos concretos han de ser acordes con los generales del Plan de Formación.

2. Evaluación pre-acción formativa y post-acción formativa

Para poder medir los efectos reales, y el grado de mejora obtenido, debemos tener una medida previa con la que compararlos. En la terminología de esta área se la denomina medida pre. La medida posterior a la formación, que cuantifica los efectos reales, es denominada medida post. Esto conlleva una evaluación de las competencias específicas de desempeño del puesto que posee el profesional con carácter previo al desarrollo de la acción formativa y una evaluación posterior de las mismas competencias.

3. Evaluación multitemporal

Lo importante no es sólo conseguir unos efectos en un momento dado, sino que éstos se mantengan a lo largo del tiempo, e incluso que evolucionen positivamente.

Por ello la evaluación ha de ser multitemporal; es decir, se debe realizar en diversos momentos con el objetivo de verificar la evolución de los efectos conseguidos .aquellas que necesiten mejorar o reformular las acciones formativas propuestas.

ACTIVIDAD FORMATIVA REALIZADA DESDE LA COORDINACION DE FORMACIÓN

| Actividades formativas | |
|--|----|
| Cursos-Talleres-Sesiones realizados | |
| Atención Especializada | 35 |
| Atención Primaria Unidades de Apoyo | 16 |
| Total | 51 |

| Profesionales formados | |
|------------------------------|-----|
| Cursos, Seminarios, Talleres | 816 |

ACTIVIDADES DE LA COORDINACION:

A. FORMACION ESPECÍFICA

| Soporte Vital Básico | |
|------------------------|-------------------|
| Atención Especializada | |
| Atención Primaria | Todos los Centros |

Actualización en vacunas de la infancia

| Ámbito de aplicación: Atención Primaria | |
|---|----|
| Dirigido a: Enfermeros | |
| Sesiones | 2 |
| Asistentes | 29 |

ACTUALIZACIÓN EN CIRUGÍA MENOR AMBULATORIA EN LA CONSULTA DE ATENCIÓN PRIMARIA

| Ámbito de aplicación: Atención Primaria | |
|---|----|
| Dirigido a: Médicos y enfermeros | |
| Médicos | 7 |
| Enfermeros | 6 |
| Nº de alumnos | 13 |

CURSOS PARA INCLUSION EN LISTAS DE ESPERA DE LAS UNIDADES DE ESPECIALES CARACTERISTICAS

| Ámbito de aplicación: Atención Especializada | |
|--|---|
| Dirigido a: Personal sanitario incluido en las bolsas de trabajo del SES. | |
| Quirófano Cirugía Cardíaca | 1 |
| Hemodiálisis | 1 |

B. EDUCACIÓN EN LA COMUNIDAD

| Ámbito de aplicación: Colegios, IES, CEIP, Asociaciones de padres. | |
|---|--|
| Actividades | |
| Educación a Grupos de Pacientes sobre Diabetes, Polimedicados | |
| Educación sexual y anticoncepción, prevención de E.T.S. | |
| Taller de Lactancia, Menopausia/climaterio, Importancia consulta Preconcepcional | |
| Nutrición escolar saludable. Hábitos de vida saludable, tabaquismo y alcohol | |
| Higiene personal | |
| Curas e Intervenciones en caso de urgencias | |
| Intolerancias alimentarias y Alergias | |
| Programa de Abordaje Integrado de Exceso de Peso y Sedentarismo. | |
| Intervenciones sobre actividades de enfermería con Asociaciones d Vecinos | |
| Drogodependencias, Prevención de Drogas. | |
| Higiene y Salud, Métodos anticonceptivos, E.T.S., Taller Preservativos. | |
| Promoción del buen trato y vida independiente en madres y padres jóvenes | |
| Formación de formadoras escuela de peso | |
| Escuela de peso en El Progreso | |
| Semana por la Salud Centro de Salud Verde | |
| Gimnasia respiratoria | |
| Semana por la Salud Ruta por los barrios | |
| Escuela de Madres | |
| Cálculo de Kcal. Estudio nutricional escolares | |
| Calculo energético nutrición escolares en comedores escolares/Preparación trabajo campo estudio comedores escolares | |
| Hábitos saludables en relación con la alimentación | |
| Aprende a leer el etiquetado de los alimentos | |
| Taller de tratamiento de úlceras por presión | |
| Taller de tratamiento de quemaduras | |
| Charlas sobre Decoración corporal y Tatuajes/Piercings | |
| Charla sobre reproducción humana | |
| Taller sobre primeros auxilios | |
| Prevención de las Caries Infantil. Salud Bucodental en la Escuela | |
| Claves para vivir con menos ansiedad | |
| Campaña de vacunación | |
| Educación a Grupos de pacientes sobre Diabetes/Polimedicados | |
| Nutrición escolar saludable. | |
| Programa de abordaje integrado de Exceso de peso y sedentarismo. | |

| Ámbito de aplicación: Colegios, IES, CEIP, Asociaciones de padres. | |
|---|--|
| Formador de formadores. | |
| Parque de bomberos para la semana por la salud. | |
| Aprende a leer el etiquetado de los alimentos. | |
| Prevención de caries infantil | |
| Consulta joven de salud sexual | |
| Deporte en los coles " semana de la salud" | |
| Desayuno saludable. Niños y mayores. | |
| Fiesta para nuestros artistas. Semana de la salud. | |
| Simulacros con bomberos. | |
| Taller de tratamiento de quemaduras | |
| Escuela de madres | |
| Semana por la Salud. Ruta por los barrios | |
| Cuidados de espalda. Centros de promoción de la mujer | |
| Taller de tratamiento de úlceras por presión. | |
| Charlas sobre decoración corporal y Tatuajes. Piercing. | |
| Taller de lactancia, menopausia, climaterio. Importancia de la consulta preconcepcional | |
| Reunión de la directiva de la Asociación de participación comunitaria avanzado. | |
| Programa de actividades comunitarias. | |
| Grupo focal con jóvenes. | |
| Educación afectivo-sexual. AMPA CEIP | |
| Intolerancias alimentarias-Alergias | |
| Entrevista a testigo privilegiado para el diagnóstico de salud. | |
| Semana por la Salud Centro de Salud Verde | |
| Reunión comisión comunitaria de salud. | |
| Grupo focal con maestros. | |
| Claves para vivir con menos ansiedad. | |
| Taller sobre primeros auxilios | |
| Codificación de grupos focales y entrevistas para el análisis cualitativo de salud. | |
| Presentación del ayuntamiento del Plan estratégico para la ciudad. Asistencia de la Asociación de Padres. | |
| Desayuno saludable | |
| Campaña de vacunación 2014 | |

C. ACTIVIDADES ACREDITADAS POR LA COMISIÓN DE FORMACIÓN CONTINUADA DE LAS PROFESIONES SANITARIAS DE EXTREMADURA

| | |
|------------------------------|----|
| Cursos, talleres, seminarios | 33 |
|------------------------------|----|

D. EVALUACIÓN DE ACTIVIDADES FORMATIVAS

| | |
|-----------------------------------|-----|
| Total de cursos evaluados | 39 |
| Nota media DOCENTES. | 8.5 |
| Nota media satisfacción del curso | 8.5 |

ACTIVIDAD ADMINISTRATIVA:

| Formación por Categorías | |
|----------------------------|-----|
| Atención Especializada | |
| Auxiliares Administrativos | 15 |
| TCAE | 28 |
| Celadores | 18 |
| Cocineros | - |
| Dietistas | - |
| Enfermeros | 144 |
| Facultativos | 93 |
| Farmacéuticos | 1 |
| Fisioterapeutas | 19 |
| Bibliotecarios | - |
| Mantenimiento | - |
| Matronas | 1 |
| Pinches | 2 |
| Técnicos | 4 |
| Telefonista | - |
| Trabajadores Sociales | 12 |
| Veterinarios | 1 |
| Varios | 145 |

| Salud Bucodental | |
|------------------|--|
| Ciudad Jardín | |
| San Roque | |
| Monesterio | |
| Jerez | |
| Alburquerque | |
| Montijo | |

| Solicitudes | |
|--|-----|
| Detección de necesidades formativas | |
| Atención Especializada | 32 |
| Atención Primaria | 28 |
| Inscripciones a cursos, talleres, seminarios | 800 |
| Diplomas y Certificados Emitidos | 550 |

| Financiación | |
|---|---------|
| Catálogo de Empresa | 23.000e |
| Proveedores Externos | 0 |
| Actividades Profesionales SES, coste cero | 12 |

| Otras Actividades de la Coordinación | |
|--------------------------------------|--|
| Formación Docente Práctica | |

| Otras Actividades de la Coordinación | |
|--|------------|
| Pregrado | Alumnos |
| Enfermería Badajoz | |
| Enfermería Mérida | |
| Enfermería, Plasencia | |
| Enfermería Portalegre | |
| ERASMUS Enfermería | |
| Fisioterapia | |
| Farmacia, (Salamanca-Sevilla) | |
| Psicología, Salamanca-UNED | |
| Biología, León | |
| Trabajo Social | |
| Biología | |
| Terapia ocupacional UCLMA | |
| Medicina .Sevilla | |
| Total | 200 |
| Postgrado | |
| Profesor IES | |
| Experto en Diálisis (UEM) | |
| Master Invg. Biomédica | |
| Formación Profesional | |
| Grado Superior | Alumnos |
| Anatomía Patológica y Citología | |
| Imagen para Diagnóstico | |
| Laboratorio de Diagnóstico Clínico | |
| Grado Medio | |
| Cuidados Auxiliares de Enfermería | |
| Farmacia | |
| Dietética | |
| Total | 140 |
| Institutos de Enseñanza Secundaria Públicos: Castelar, Puente Ajuda, Santa Madre Sacramento Llerena, Carolina Coronado, Bioclimático, Siberia. San José. José Manzano, I.E.S Alagón. Instituto Politécnico de Castelo Branco, Ins. Politécnico de Évora., Inst. politécnico de Portalegre. | |
| Institutos de Enseñanza Secundaria Privado: Cesur. | |

| Demandantes de Empleo | |
|-----------------------|---------|
| SEXPE | Alumnos |
| Celadores | |
| Total | |

| Organizaciones Sindicales | |
|---|------------|
| Curso Urgencia para TCAE | 90 |
| Curso de Quirófano para TCAE | 60 |
| Curso Neonatología para TCAE / Enfermería | 150 |
| Curso Oncología Pediátrica TCAE/ Enfermería | 150 |
| Curso urgencias TCAE/ Enfermería | 120 |
| Curso UCI TCAE/ Enfermería | 60 |
| Curso Uci Pediátrica TCAE/ Enfermería | 60 |
| Curso Diálisis Enfermería / TCAE | 60 |
| Total | 750 |

| Organizaciones Colaboradoras | |
|------------------------------|--|
| FOREM-CCPP | |

| |
|---|
| IFES-UGT |
| SAE |
| SATSE |
| CCOO |
| Ayuntamiento de Villafranca de los Barros |
| Ayuntamiento Fuentes de León |

| Aula Hospitalaria: | |
|-----------------------------------|--|
| Hospital Infanta Cristina | |
| Atenciones Domiciliarias | |
| Hospital Materno Infantil | |
| Cirugía-Oncología | |
| Oncología | |
| Preescolares | |
| Total de alumnos atendidos | |



12 SISTEMAS DE INFORMACIÓN E INFORMÁTICA

| Personal | |
|--|---|
| Responsable de Sistemas de Información e Informática (SSII) | 1 |
| Técnicos de Gestión de Sistemas y Tecnología de la Información (TGSTI) | 3 |
| Técnicos de soporte presencial (TSP- Trabajadores de empresas externas | 7 |

| Funciones |
|---|
| El Servicio de Informática tiene como objetivo prestar servicios relacionados con las tecnologías de la información y las comunicaciones al Área de Salud de Badajoz, participando desde el punto de vista técnico en la definición y ejecución de las políticas y proyectos que pone en marcha el Servicio Extremeño de Salud a través de la Subdirección de Sistemas de Información e Informática o aquellos que se inician desde los propios Servicios del Área. |

| Ubicación |
|--|
| Departamento de Informática HIC |
| Departamento de Informática HPS |
| Departamento de Informática Gerencia de Área |
| Departamento de Informática SEPAD |

| Cobertura |
|---|
| Centros de Salud (24) |
| Consultorios (48) |
| Hospitales (3) |
| Centro de Especialidades |
| Edificio L |
| PUAC Perpetuo Socorro |
| Gerencia de Área |
| Dirección de Salud |
| Inspección Médica |
| Unidades de Salud Mental |
| Cedex |
| COPF |
| Unidad del Dolor de Badajoz |
| UME de Badajoz |
| UME de San Vicente de Alcántara |
| UME de Jerez de los Caballeros |
| Archivo Central de Badajoz |
| Servicio Territorial Consejería Salud y Política Social |
| Escuela de Ciencias de la Salud y de la Atención Social |
| Inspección de Consumo de Badajoz |
| Gerencia del SEPAD |
| CADEX (2) |
| Centros y Residencias de Mayores (12) |
| Centros de Menores (3) |

| Actividad del Servicio de Informática | |
|---|-------|
| Administración de servidores UNIX y Windows. | |
| Gestión, administración y explotación de bases de datos. | |
| Gestión de copias de seguridad. | |
| Administración y gestión de redes. | |
| Soporte de aplicaciones. | |
| Soporte a usuarios en incidencias de aplicaciones, ofimática, antivirus, telefonía IP y de hardware. | |
| Gestión y estudio de necesidades de infraestructura, dotación y renovación de equipamiento informático. | |
| Estudio de viabilidad de proyectos de renovación o implantación de software. | |
| Soporte técnico a la resolución de incidencias de CDATEX. | |
| Guardias localizadas para la atención a las incidencias de Sistemas de Información. | |
| Gestión d los CPDs del área. | |
| Datos usuarios y material gestionado | |
| Soporte a usuarios del portal | +5000 |
| PC's | ~3500 |
| Impresoras | ~1900 |

Durante el año 2015 el Servicio de Sistemas de Información e Informática del Área de Salud de Badajoz ha dado soporte a los Hospitales (Infanta Cristina, Perpetuo Socorro y Materno Infantil), Centros de Salud y Consultorios del Área, así como a los centros dependientes de la Consejería de Salud y Política Sociosanitaria. Esto supone un total de más de 5000 usuarios, que han generado 29.650 incidencias, de este conjunto de los grupos de resolución que dependen del área han solventado 11.553 (38,97%).

La actividad de los grupos de resolución que forman la Informática del Área se desglosa por tipo de centro de la siguiente forma:

| Detalle de la actividad del Servicio | |
|--------------------------------------|-------|
| Número total de incidencias | 11553 |
| • Atención Primaria | 1652 |
| • Atención Especializada | 8922 |
| • Consejería y SEPAD | 550 |
| • Centros Administrativos | 774 |

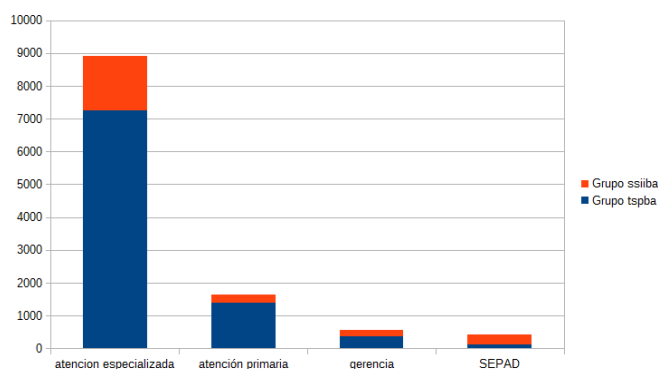

Entre las actividades desarrolladas durante el año 2016 se pueden destacar:

- Mantenimiento de software heredado del área: reintegro de gastos por desplazamientos, traslado de enfermos a otras comunidades, gestión de almacenillos logísticos, bolsa empleados 1995, cálculo de trienios, gestión devolución recetas y reacciones adversas a medicamentos.
- Mantenimiento aplicación de medicina preventiva.
- Mantenimiento aplicación almacén pactos de consumo.
- Mantenimiento de la aplicación web del Servicio de Rehabilitación .
- Mantenimiento de la Aplicación de Control de Acceso

Hospitalario.

- Desarrollo página web de registro de recursos sociosanitarios.
- Puesta en servicio del nuevo centro de Salud de Olivenza.
- Gestión de actuaciones de mantenimiento de la infraestructura de red de los diferentes edificios del área.
- Puesta en producción del nuevo sistema de gestión de filas de usuarios en admisión.
- Puesta en producción sistema de gestión de filas en el laboratorio del Hospital Perpetuo Socorro.
- Actualización de equipos en el Archivo de Historias Clínicas para digitalización de historias.
- Sustitución servidores base de datos aplicación laboratorio.
- Emisión certificados digitales personal del Área.

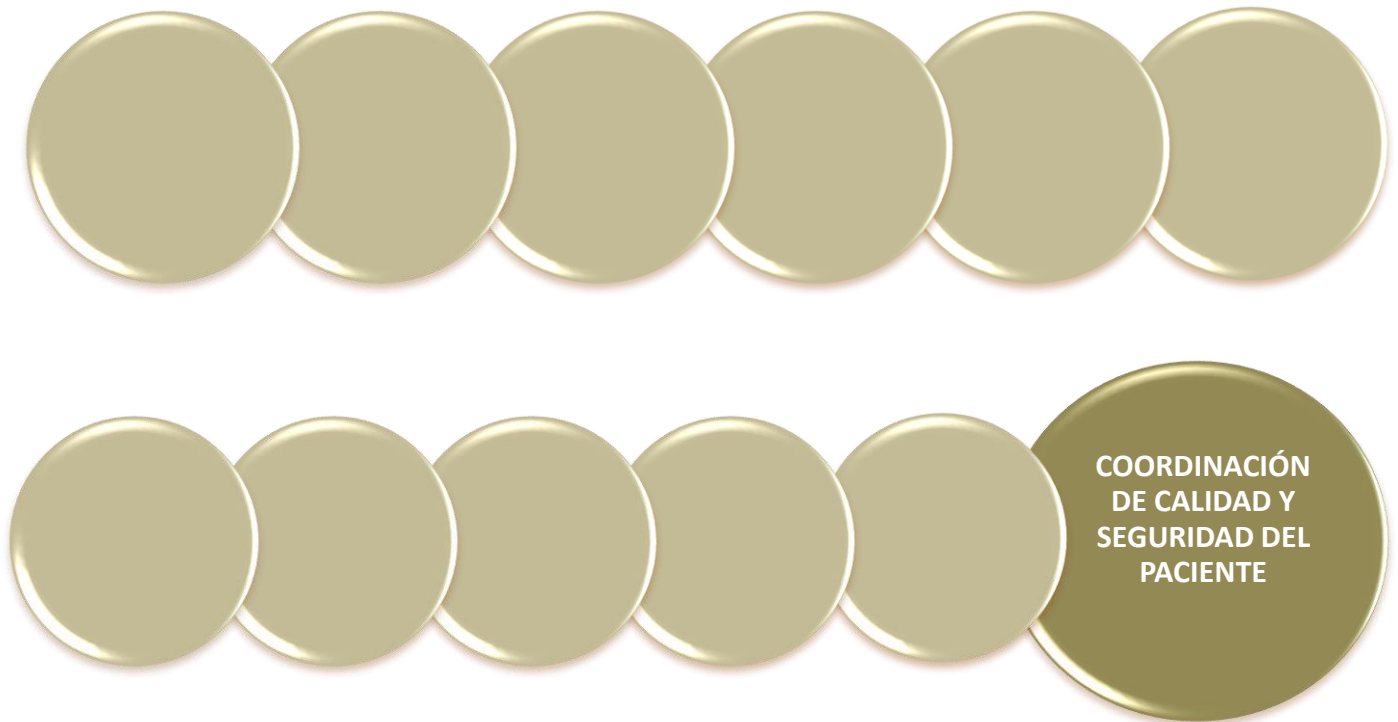

13 COORDINACIÓN DE CALIDAD Y SEGURIDAD DEL PACIENTE

Coordinador:

Juan P. Alejo González

Supervisores de Área/Adjuntos de Calidad y Seguridad:

Carlota Torres Fernández

Germán Durán Vivas

| Personal | |
|---------------------------|---|
| Licenciado/a en Medicina | 1 |
| Diplomado/a en Enfermería | 2 |

| Recursos | |
|-----------|---|
| Despachos | 2 |

INTRODUCCIÓN

Las funciones y objetivos de la Coordinación de Calidad de este Área de Salud se mantienen en esencia estables con respecto a otros años, aunque sí hemos desarrollado un renovado impulso de las actividades relacionadas con las estrategias de seguridad del paciente. No obstante lo anterior, y como cambio significativo, también hemos desarrollado un ambicioso plan de actividades que han dado un gran impulso a la efectiva implantación de todos los Sistemas de Información Corporativos del Servicio Extremeño de Salud, y especialmente Jara.

ACTIVIDAD DE LA COORDINACIÓN DE CALIDAD Seguridad de pacientes.

- Gestión de sucesos adversos:
 - Tareas de seguimiento de incidentes reportados en la plataforma SINASP (5 incidentes)
 - Formación sobre uso de la plataforma informática SINASP: (2 sesiones a supervisoras)
 - Puesta en marcha del proyecto SINASP para la Atención Primaria de Salud.
- Programa Mes del Seguridad del paciente: Se organizaron todas las actividades del mes de mayo, con motivo del Día Mundial de la Higiene de Manos. Seminarios, talleres e iniciativas relacionadas con el lavado de manos en el CHUB, y apoyo a los Centros de Salud.
- Gestión y reparto de la cartelería elaborada por la DG de Salud Pública, y difusión de la jornada entre los profesionales y la población en general, que acudió en estos días a los centros sanitarios.
- Reuniones ACR de eventos centinelas
 - 2 reuniones.

Recopilar todos los documentos que tengan que ver con la calidad dada y percibida.

Se recogen y archivan numerosos documentos relacionados con la calidad. Como novedad esta tarea se ha realizado contando con el sistema de ficheros centralizado que proporciona el SES, con lo cual se garantizan todos los mecanismos de seguridad informática para dichos documentos.

Elaborar documentos de metodología para acciones de mejora o elaboración de documentos relacionados con la Calidad del Área.

Desde esta coordinación se ha colaborado con la elaboración de guías metodológicas con el fin de homogenizar los documentos de los servicios, unidades o centros, apostando por la calidad de sus contenidos, entre ellos se encuentran ya elaborados e incluidos en la web del área los siguientes:

Asesorar y colaborar en la divulgación y metodología de autoevaluación a los profesionales.

Gestionar la elaboración, evaluación, edición e implantación de los Consentimientos Informados aprobados por la Comisión de Historias Clínicas.

Se ha gestionado la elaboración, evaluación, edición e implantación de los consentimientos informados aprobados por la comisión de Historias Clínicas.

Además de la elaboración de la instrucción de las pautas para elaborar los CI y el procedimiento por el que se aprueban en el Área, esta coordinación es la encargada de hacer disponibles en la web la última versión de los mismos, así como su modelaje para la solicitud en papel.

Formar parte del grupo de trabajo de la página web del Área de Salud de Badajoz, actualizando la Sección de Calidad y Seguridad y documentos de otras secciones de la misma.

Durante el año se trabajó con el sistema de autoadministrados que prácticamente ya ocupa todas las secciones de la web. Ello implica la actualización rápida por el responsable de cada sección.

Colaborar con el Servicio de Atención al Usuario en:

Puesta en marcha del programa de acompañamiento de pacientes "Red Humanizar"

Ejercer la Secretaría de la Comisión Central de Garantía de la Calidad, convocándola, emitiendo actas y recopilando las actas de todas las Comisiones para hacer el seguimiento e informe anual a la Comisión Asistencial.

El Coordinador forma parte de la Comisión Central de Garantía de Calidad siendo el secretario de la misma.

Se recogen las actas y objetivos de las diferentes Comisiones.

Se divulgan en la web todos aquellos documentos que deciden las Comisiones.

Específicamente se ha cumplido la normativa que obliga a la convocatoria de dicha Comisión de forma trimestral.

Elaborar la Memoria Anual del Área

Se ha coordinado y elaborado la Memoria del Área de Salud de Badajoz del año 2016.

Elaborar la Memoria Científica, Docente, Discente y de Gestión de la Calidad del Área.

Elaboración de la memoria científica, docente, discente y de gestión de la calidad del año 2016.

Colaboración en SISTEMAS DE INFORMACIÓN

Dada la íntima relación de la Calidad y la Seguridad de Pacientes con los Sistemas de Información, la Coordinación ha desempeñado un importante portafolio de tareas relacionadas con este tema:

- Mantenimiento página web del Área.
- Creación de aplicación de consentimientos informados.
- Gestión y publicación de consentimientos informados.
- Gestión y publicación de documentos informativos para el paciente.
- Soporte telefónico y presencial del programa Jara
- Gestión de perfiles de acceso: Portal, Jara Asistencial y resto de aplicaciones.
- Elaboración de informes para la Dirección-Gerencia.
- Análisis de actividad de diferentes Servicios para la Dirección- Gerencia.
- Asesoramiento informático a Servicios.
- Mantenimiento del petitorio de órdenes clínicas.
- Mantenimiento de gama de prestaciones.
- Depuración de buzones de órdenes clínicas.
- Creación hospital de día de alergia.
- Mantenimiento texto asociado a prestaciones.
- Mantenimiento ubicación de agendas.
- Implementación de nuevos formularios en Jara Asistencial: Fórmulas magistrales del Servicio de Farmacia.
- Gestión de carpetas del servidor del SES.
- Implantación de Jara Asistencial en el Servicio de Farmacia.

- Implantación de Jara Asistencial para enfermería del Servicio de Oncología Radioterápica.
- Implantación de Jara Asistencial para enfermería del Servicio de CMA.
- Implantación de Jara Asistencial del Servicio de Cardiología en aquellas prestaciones no incluidas.
- Ambulatorización de prestaciones de Neumología. Parametrización del protocolo.
- Colaboración en la integración del RRHH-Jara Asistencial
- Colaboración en la implantación de la CIE-10.
- Gestión de incidencias.

Renovación de la Junta Técnico Asistencial:

En octubre del año 2016, se inició el proceso de renovación de la JTA del área. Por indicación de la Directora Asistencial, esta responsabilidad recayó en la Coordinación de Calidad y Seguridad del Paciente, que fue ejecutora y garante de todo el transcurso. Para ello:

- Se disolvió la Junta Técnico Asistencial vigente hasta octubre de 2016.
- Se revisó y publicó el censo electoral facilitado por la dirección de Recursos Humanos del Área.
- Se confeccionó el calendario de renovación de la JTA.
- Se constituyó la junta electoral.
- Se sortearon los nombres de los profesionales que dentro de cada categoría, (médicos, enfermeras y trabajadoras sociales) formaron parte de las mesas electorales que se constituyeron el día de las elecciones, en cada uno de los hospitales del Área.

Comisiones Clínicas:

Durante el año 2016 se analizó la estructura y funcionamiento de las comisiones clínicas.

En la Comisión Central de Garantía de la Calidad, se concluyó que algunas comisiones clínicas debían ser renovadas, por haber expirado el tiempo de permanencia de algunos miembros de las mismas.

La Directora Asistencial encargó a la Coordinación de Calidad, el refortalecimiento de aquellas comisiones que deberían ser renovadas, para lo cual, se consultó a todos los participantes en las mismas, y se procedió a la sustitución de aquellos profesionales que manifestaron el deseo de no seguir perteneciendo a las mismas.

Se consultaron las solicitudes, se realizaron nuevas propuestas, y se habló con los profesionales para proceder a su inclusión en las mismas.

Se fijaron las primeras reuniones, a las que asistimos para ser el elemento catalizador que impulsara un nuevo calendario de actividad en las mismas.

Este proceso afectó a:

- La comisión de Cuidados de Enfermería.
- La comisión de Historias Clínicas.
- La comisión de Infección, Profilaxis y Política Antibiótica.
- La comisión de Mortalidad Hospitalaria.
- La comisión de Quirófanos.
- La comisión de Urgencias.

La Coordinación de Calidad, es sensible a la importancia que tienen algunas comisiones clínicas por estar más relacionadas con la calidad y seguridad del paciente. Por ello participamos como miembros natos de las siguientes comisiones:

- La comisión de Mortalidad Hospitalaria.

- La comisión de Historias Clínicas.
- La comisión de Cuidados de Enfermería.
- La comisión de Infección, Profilaxis y Política antibiótica.

Seguimiento de indicadores de Seguridad de Pacientes según la AHRQ:

| Descripción | Numerador | Denominador | Tasa (?) | Variación | Tasa ant. (?) | Tasa nor. (?) |
|--|-----------|-------------|----------|-----------|---------------|---------------|
| Complicaciones de la anestesia (AHRQ modificado) | 0 | 8.697 | 0,00 | ▶ | 0,00 | 0,15 |
| Éxito en GRD de baja mortalidad (AHRQ) | 28 | 6.124 | 4,57 | ▲ | 2,35 | 0,84 |
| Úlcera por presión (AHRQ modificado) | 67 | 10.364 | 6,46 | ▼ | -3,67 | 11,87 |
| Cuerpo extraño dejado accidentalmente durante un procedimiento (AHRQ modificado) | 2 | 21.140 | 0,09 | ▲ | 0,02 | 0,08 |
| Neumotórax iatrogénico (AHRQ modificado) | 8 | 17.399 | 0,46 | ▼ | -0,07 | 0,64 |
| Exitus de enfermos quirúrgicos con complicaciones serias tratables (AHRQ modificado) | 16 | 54 | 296,30 | ▲ | 91,48 | 184,97 |
| Infecciones después de determinados cuidados médicos (AHRQ modificado) | 17 | 14.124 | 1,20 | ▲ | 0,41 | 2,21 |
| Fractura postoperatoria de cadera (AHRQ modificado) | 0 | 5.347 | 0,00 | ▶ | 0,00 | 0,12 |
| Hemorragia o hematomas postoperatorio (AHRQ modificado) | 21 | 7.821 | 2,69 | ▼ | -2,01 | 4,96 |
| Trastornos fisiológicos y metabólicos postoperatorios (AHRQ modificado) | 0 | 5.589 | 0,00 | ▼ | -0,18 | 0,12 |
| Insuficiencia respiratoria postoperatoria (AHRQ modificado) | 9 | 4.798 | 1,88 | ▲ | 0,41 | 3,21 |
| Embolismos pulmonares o trombosis venosas profundas postoperatorias (AHRQ modificado) | 22 | 7.892 | 2,79 | ▼ | -0,48 | 4,20 |
| Sepsis postoperatoria (AHRQ modificado) | 3 | 1.189 | 2,52 | ▼ | -1,66 | 11,20 |
| Dehiscencias postoperatorias de las suturas quirúrgicas (AHRQ modificado) | 0 | 1.078 | 0,00 | ▼ | -4,75 | 4,58 |
| Punciones o laceraciones accidentales (AHRQ modificado) | 36 | 18.252 | 1,97 | ▼ | -0,79 | 2,97 |
| Reacciones adversas a transfusiones (AHRQ modificado) | 1 | 21.141 | 0,05 | ▲ | 0,05 | 0,01 |
| Traumatismos en neonatos (AHRQ) | 5 | 360 | 13,89 | ▲ | 9,57 | 9,93 |
| Traumatismos obstétricos de 3º o 4º grado en partos vaginales instrumentales (AHRQ) | 20 | 327 | 61,16 | ▲ | 37,63 | 52,09 |
| Traumatismos obstétricos de 3º o 4º grado en partos vaginales no instrumentales (AHRQ) | 13 | 1.119 | 11,62 | ▲ | 1,10 | 9,10 |
| Traumatismos obstétricos de 3º o 4º grado en cesáreas (AHRQ) | 0 | 440 | 0,00 | ▼ | -3,36 | 5,50 |



2016

ALERGOLOGÍA

ACTIVIDAD CIENTÍFICA

COLABORACIONES CIENTÍFICAS

MA Gonzalo Garijo. Experto participante de la **consulta Delphi "Unidades de inmunoterapia (UIT) con alérgenos y estándares de calidad"**. Comité de Inmunoterapia de la Sociedad Española de Alergología e Inmunología clínica (SEAI). 2016.

Total colaboraciones científicas = 1

COMUNICACIONES ORALES Y PÓSTERES

Mahecha García, AC; Perez Calderón, R; Gonzalo Garijo, MA; Chiarella, GM y Giangrande, N. **Desensibilización a ácido acetilsalicílico (AAS) en pacientes con enfermedad respiratoria exacerbada por AAS (EREA)**. XXV Reunión de la SAICEX (Sociedad de Alergología e Inmunología clínica de Extremadura). Jarandilla de la Vera, 11 y 12 de Marzo de 2016. Comunicación oral.

Giangrande N, Cordobés C, García Menaya JM, Bobadilla P, Mahecha AC, Chiarella GM, MA Gonzalo Garijo, Cámara C. **Distintas manifestaciones clínicas de reacciones a contrastes radiológicos**. XXV Reunión de la SAICEX (Sociedad de Alergología e Inmunología clínica de Extremadura). Jarandilla de la Vera, 11 y 12 de Marzo de 2016. Comunicación oral.

Chiarella Privette GM, García Menaya JM, Cordobés Durán C, Bobadilla P, Mahecha AC, Giangrande N. **Anafilaxia inducida por ejercicio físico dependiente de cereales**. XXV Reunión Anual de la SAICEX. Jarandilla de la Vera, 11-12 de Marzo de 2016. Comunicación oral.

Maya Manzano, JM; Fernández Rodríguez, S; Monroy Colín, A; Silva-Palacios, I, Tormo Molina, R y Gonzalo Garijo, A. **Ornamental trees with allergenic pollen in urban E-planning. The case of plane trees (*Platanus spp*) in a Mediterranean environment**. International Conference Urban E-planning Recent Developments, Emerging Issues and Future Challenges. Lisboa, 31 marzo-1 abril 2016. Comunicación oral.

Giangrande N, MA Gonzalo-Garijo, R Pérez-Calderón, AC Mahecha-García, GM Chiarella-Privette. **Delayed reaction due to interferon- α 2b controlled by premedication with oral antihistamines**. EAACI (European Academy of Allergy and Clinical Immunology) Congress. Viena, 11-15 junio 2016. Póster.

Mahecha Garcia AC, Cordobés Durán C, García Menaya JM, Bobadilla González P, Chiarella Privette M, Giangrande N. **Allergy reactions caused by cherry ingestion**. XXXV Congreso de la EAACI. Viena, 11-15 de Junio de 2016. Póster.

Chiarella Privette GM, García Menaya JM, Cordobés Durán C, Bobadilla González P, Mahecha Garcia AC, Giangrande N. **Pine Mouth Syndrome**. XXXV Congreso de la EAACI. Viena, 11-15 de Junio de 2016. Póster.

Maya Manzano JM, Muñoz Triviño M, Tormo Molina R, Fernández-Rodríguez S, Silva Palacios I, Gonzalo Garijo A. **Contenido de esporangios aerovagantes del orden *Peronosporales* en tres ciudades de Extremadura y diferentes factores que influyen en su distribución estacional**. XIII Congreso Nacional de Micología. Lleida, 20-22 Junio 2016. Comunicación oral. <http://congresomicologia2016.es/site/>

Monroy Colín, A; Fernández Rodríguez, S; Maya Manzano, JM; Tormo Molina, R; Silva Palacios, I y Gonzalo Garijo, MA. **Distribución horaria y diaria de esporas de *Coprinus* en el aire**. XIII Congreso Nacional de Micología. Lleida, 20-22 Junio 2016. Comunicación oral. <http://congresomicologia2016.es/site/>

A Monroy Colín, S Fernández Rodríguez, JM Maya Manzano, R Tormo Molina, I Silva Palacios, A Gonzalo Garijo. **Conidios aerovagantes de *Alternaria* y *Drechslera* en el aire de Cáceres durante invierno y otoño**. XIII Congreso Nacional de Micología. Lleida, 20-22 Junio 2016. Póster. <http://congresomicologia2016.es/site/>

EM Berciano Rodríguez, A Monroy Colín, S Fernández Rodríguez, JM Maya Manzano, R Tormo Molina, I Silva Palacios, A Gonzalo Garijo. **Esporas y propágulos fúngicos aerovagantes en la ciudad de Cáceres**. XIII Congreso Nacional de Micología. Lleida, 20-22 Junio 2016. Póster. <http://congresomicologia2016.es/site/>

Pérez Calderón R, Giangrande N, Gonzalo Garijo MA, Bartolomé Zavala B, Mahecha García AC, Chiarella Privette G.M. **Anafilaxia por ingesta de huevas de calamar**. XXX Congreso Nacional de la Sociedad Española de Alergología e Inmunología clínica (SEAI). San Sebastián, 19-22 de octubre de 2016. Comunicación oral. Abstract publicado en J Investig Allergol Clin Immunol 2016; 26 (Suppl 1): 124.

Chiarella Privette GM, García Menaya JM, Cordobés Durán C, Bobadilla González P, Mahecha Garcia AC, Giangrande N. **Síndrome de Kounis por amoxicilina**. XXX Congreso de la SEAI. San Sebastian, 19-22 de Octubre de 2016. Póster. Abstract publicado en J Investig Allergol Clin Immunol 2016; 26 (Suppl 1): 224.

Gonzalo Garijo MA, Giangrande N, Perez Calderon R., Mahecha Garcia AC, Chiarella Privette GM. **Exantema intertriginoso y flexural (SDRIFE) por metilprednisolona**.

XXX Congreso Nacional de la Sociedad Española de Alergología e Inmunología clínica. San Sebastián, 19-22 de Octubre de 2016. Póster. Abstract publicado en J Investig Allergol Clin Immunol 2016; 26 (Suppl 1): 184.

B Sáenz de San Pedro, P Mur Gimeno, L Valverde Vázquez, MA Gonzalo Garijo, MC Gómez Fernández, B Madariaga Goirigolzarri. **Resultados iniciales del ensayo clínico de seguridad con inmunoterapia de polen de Olea europaea en presentación depot.** XXX Congreso Nacional de la Sociedad Española de Alergología e Inmunología clínica. San Sebastián, 19-22 de Octubre de 2016. Póster. Abstract publicado en J Investig Allergol Clin Immunol 2016; 26 (Suppl 1): 270.

GM Chiarella Privette, MA Gonzalo Garijo, R Pérez Calderón, AC Mahecha, N Giangrande. **Reacción de fotosensibilidad por imatinib.** XXX Congreso Nacional de la Sociedad Española de Alergología e Inmunología clínica. San Sebastián, 19-22 de Octubre de 2016. Póster. Abstract publicado en J Investig Allergol Clin Immunol 2016; 26 (Suppl 1): 199.

Total comunicaciones y pósteres = 17

LINEAS DE INVESTIGACIÓN

MA Gonzalo Garijo y R Pérez Calderón: Miembros del **Grupo de Investigación en Aerobiología** de la Universidad de Extremadura integrado en el Catálogo de Grupos de Investigación de la Consejería de Comercio e Innovación. Dirección General de Universidad y Tecnología de la Junta de Extremadura. Coordinador: R. Tormo Molina Rafael

JM García Menaya: Miembro del **Grupo de investigación "Farmacogenómica y metabolismo"** incluido en el catálogo de Grupos de Investigación de Extremadura. Coordinador: JA García-Agúndez Pérez-Coca

Total líneas de investigación = 2

PROYECTOS INVESTIGACIÓN

Título: Red de Investigación de Reacciones adversas a alérgenos y fármacos (RIRAAF):12.3. Bases genéticas de las reacciones alérgicas a fármacos y alimentos. Relación fenotipo/genotipo.

Entidad financiadora: Instituto de Salud Carlos III. RD 12/0013/0002.

Duración: desde 01/01/2013 hasta 31/12/2016.

Investigador principal: JA García-Agúndez Pérez-Coca

Investigadores colaboradores (11): JM García Menaya y C. Córdoba.

Título: Implicaciones de la variabilidad interindividual en la biotransformación del paracetamol en la reacciones de hipersensibilidad causadas por este fármaco

Entidad financiadora: Instituto de Salud Carlos III. Resultado Expediente PI15/00303.

Duración: desde 01/01/2016 hasta 31/12/2018

Investigador principal: ME García Martín.

Investigadores colaboradores (7): JM García Menaya y C. Córdoba

Presupuesto: 159.720 euros.

Título: Estudio PASTE (Prospective Adherence to Specific ImmunoTherapy in Europe). Promotor: EAACI.

Promotor: EAACI (European Academy of Allergy and Clinical Immunology)

Investigadores colaboradores: MA Gonzalo Garijo y G Jiménez Ferrera

Duración: 2013-2016.

Título: Estudio de Estandarización biológica in vivo de los extractos alérgicos del polen de Cynodon dactylon, Hordeum vulgare, Triticum aestivum, Plantago lanceolata y Cupressus arizonica en pacientes sensibilizados a los mismos.

Promotor: BIAL Industrial Farmacéutica S.A

Duración: 2014-2016.

Investigador principal: MA Gonzalo Garijo.

Investigadores colaboradores: R. Pérez Calderón, JM García Menaya, C. Córdoba.

Título: Ensayo clínico fase II, multicéntrico, aleatorizado, doble ciego, con inmunoterapia subcutánea en presentación depot, en grupos paralelos y controlado con placebo, en pacientes con rinoconjuntivitis ± asma sensibilizados a Olea europaea.

Promotor: BIAL Industrial Farmacéutica S.A

Duración: 2014-2016.

Investigador principal: MA Gonzalo Garijo.

Investigadores colaboradores: R. Pérez Calderón y JM García Menaya

Título: Redes Temáticas de Investigación Cooperativa en Salud. Red asma, reacciones adversas y alérgicas. Programas: Mechanisms and prediction of adverse drug reactions and allergic diseases and new biomarkers to understand severe allergic pathologies and innovative platforms for a precise diagnosis.

Entidad financiadora: Instituto de Salud Carlos III.

Expediente RD16/0006/0004

Duración: 2016-2020

Investigador principal: JA García-Agúndez Pérez-Coca

Investigadores colaboradores (5): JM García Menaya y C. Córdoba

Presupuesto: 149.104,5 euros.

Título: Estudio "Análisis de los perfiles de sensibilización mediante prueba cutánea, determinación de IgE frente a extracto completo y diagnóstico molecular en pacientes con enfermedad alérgica respiratoria por sensibilización a pólenes. Implicaciones diagnósticas y terapéuticas (ALK-VAC-2016-01)

Duración: 2016-2017.

Investigador principal: MA Gonzalo Garijo.

Investigadores colaboradores: R. Pérez Calderón y JM García Menaya

Total proyectos investigación = 7

PUBLICACIÓN DE LIBROS COMPLETOS Y OTRAS MONOGRAFÍAS

Tormo Molina, R; Fernández Rodríguez, S; Maya Manzano, JM; Silva Palacios, I y Gonzalo Garijo.A. **Guía botánica del Campus de Badajoz de la Universidad de Extremadura**. Cáceres: Universidad de Extremadura 2016. p. 1-217. ISBN.: 978-84-608-7477-5. <http://www.unex.es/publicaciones>

Total libros completos y otras monografías = 1

PUBLICACIONES EN REVISTAS. ARTÍCULOS

Silva Palacios, I; Fernández Rodríguez, S; Durán Barroso, P; Tormo Molina, R; Maya Manzano, JM y Gonzalo Garijo, MA. **Temporal modeling and forecasting of the airborne pollen of Cupressaceae on the southwestern Iberian Peninsula**. Int J Biometeorol 2016; 60:297-306.
Factor impacto: 3,246

Fernández Rodríguez, S; Silva Palacios, I; Durán Barroso, P; Tormo Molina, R; Maya Manzano, JM y Gonzalo Garijo, MA. **Quercus long-term pollen season in the southwest of the Iberian Peninsula**. Process Saf Environ Prot 2016;101:152-9.
Factor impacto: 2,551

Maya Manzano JM, Muñoz Triviño M, Fernández Rodríguez S, Silva Palacios I, Gonzalo Garijo A, Tormo Molina R. **Airborne *Alternaria* conidia in Mediterranean rural environments in SW of Iberian Peninsula and weather parameters that influence their seasonality in relation to climate change**. Aerobiología 2016; 32(1):95-108.
Factor impacto: 1,375

Fernández Rodríguez, S; Durán Barroso, P; Silva Palacios, I; Tormo Molina, R; Maya Manzano, JM y Gonzalo Garijo, MA. **Regional forecast model for the Olea pollen season in Extremadura (SW Spain)**. Int J Biometeorol 2016;60:1509-1517. DOI 10.1007/s00484-016-1141-z.
Factor impacto: 3,246

Fernández Rodríguez, S; Durán Barroso, P; Silva Palacios, I; Tormo Molina, R; Maya Manzano, JM y Gonzalo Garijo, MA. **Forecast model of allergenic hazard using trends of Poaceae airborne pollen over an urban area in SW Iberian Peninsula (Europe)**. Nat Hazards 2016; 84:121-137.
Factor impacto: 1,746

Maya Manzano, JM; Fernández Rodríguez, S; Smith, M; Tormo Molina, R; Reynolds, AM; Silva Palacios, I; Gonzalo Garijo, Á; Sadyś, M. **Airborne Quercus pollen in SW Spain: Identifying favourable conditions for atmospheric**

transport and potential source areas. Sci Total Environ 2016; Sci Total Environ 2016; 571:1037-47.

Factor impacto: 3,976

Amo G, García Menaya J, Campo P, Cordobés C, Plaza Serón MC, Ayuso P, et al. **A nonsynonymous FCER1B Snp is associated with te risk of developing allergic rinitis and with IgE levels**. Scientific Reports 6, 19724; doi:10.1038/srep19724 (2016).

Factor de impacto: 5,578

García Menaya JM, Cordobés Durán C, Zambonino MA, Mahecha AC, Bobadilla González P. **Type I Hereditary Angioedema in a 72-year-old woman**. Ann Allergy Asthma Immunol 2016; 116(4): 378-379.

Factor de impacto: 3,475

García Menaya JM, Cordobés Durán C, Gómez Ulla J, Zambonino MA, Mahecha AC, Chiarella GM, et al. **Successful desensitization to cetuximab in a patient with a positive skin test to cetuximab and specific IgE to alpha-gal**. J Investig Allergol Clin Immunol 2016; 26(2):132-134; doi:10.18176/jiaci.0031.

Factor de impacto: 2,131

García-Menaya JM, Chiarella GM, Cordobés Durán C, Mahecha AC, Bobadilla González P. **Rye-dependent exercise-induced anaphylaxis**. Ann Allergy Asthma Immunol 2016; 117(5):566-568.

Factor de impacto: 3,475

Amo G, Cornejo-García JA, García-Menaya JM, Cordobés C, Torres MJ, Esguevillas G, et al. **FCER1 and histamine metabolism gene variability in selective responders to NSAIDs**. Front Pharmacol 7:353. doi:10.3389/fphar.2016.00353

Factor de impacto: 4,418

Silva Palacios, I; Maya Manzano, JM; Fernández Rodríguez, S; Tormo Molina, R; Monroy Colín, A; Gonzalo Garijo, A; Muñoz Rodríguez, AF; Tavira Muñoz, J; Moreno Corchero, A; Hernández Trejo, F; Pérez Calderón, R; Muñoz Triviño, M; Cosmes Martín, P; Blanco Pérez, RM; Domínguez Noche, C; Fernández Moya, L; Alfonso Sanz, JV; Vaquero Pérez, P; Pérez Marín, ML; Paulino García, R; Alvarado Izquierdo, MI. **La red extremeña de Aerobiología**. Revista Salud Ambiental 2016; 16(1): 59-67. <http://ojs.diffundit.com/index.php/rsa>

Total artículos de revistas científicas = 12

TESIS DOCTORALES EN REALIZACIÓN

Doctorando: Alicia Habernau Mena

Título: Porcentaje de casos de Asma de Difícil Control en niños del Área Sanitaria de Badajoz y factores asociados

Universidad: Extremadura

Facultad: Facultad de Medicina. Departamento de Ciencias Biomédicas.

Director/es: P Bobadilla González, E Galán Gómez, FF Rodríguez Vidigal

Doctorando: Remedios Pérez Calderón

Título: Alergenicidad de las hojas y ramas de los árboles frutales

Universidad: Universidad de Extremadura

Facultad: Enfermería

Director/es: F.J. Rodríguez Velasco y M.A. Gonzalo Garijo

Doctorando: Nicola Giangrande

Título: Inmunoterapia con huevo en niños y adolescentes: Evolución clínica e inmunológica.

Universidad: Universidad de Extremadura

Facultad: Medicina

Director/es: Jesús Miguel García Menaya

Total tesis doctorales en realización = 3

OTRAS ACTIVIDADES CIENTÍFICAS

Comité científico: Comité de Inmunoterapia de la Sociedad Española de Alergología e Inmunología Clínica (SEAC).

Miembros: MA Gonzalo Garijo

Comité científico: Comité de Aereobiología de la Sociedad Española de Alergología e Inmunología Clínica

Miembros: JM García Menaya

Comité científico: Comité de Formación Continuada de la Sociedad Española de Alergología e Inmunología Clínica

Miembros: JM García Menaya JM

Comité científico: Comité de Alergia infantil de la Sociedad Española de Alergología e Inmunología Clínica

Miembros: R. Pérez Calderón y C. Cordobés

Grupo Multicéntrico: Red Nacional de Investigación dependiente del Instituto Carlos III RIRAAF (Red Temática de Investigación Cooperativa de Reacciones Adversas a Alérgenos y Fármacos en España).

Miembros: JM García Menaya

Grupo de trabajo de la Sociedad Española de Alergología e Inmunología clínica (SEAC) con la AEMPS (Agencia Española de Medicamentos y Productos Sanitarios)

Miembros: MA Gonzalo Garijo

Grupo de Trabajo de Alergia a fármacos del Comité de Alergia Infantil de la SEAC

Miembros: R. Pérez Calderón

Junta Directiva de la Sociedad de Alergología e Inmunología Clínica de Extremadura (SAICEX)

Vocal: R. Pérez Calderón

Revista: Journal of Investigational Allergology and Clinical Immunology.

Revisores: JM García Menaya

Total otras actividades científicas = 9

ACTIVIDAD DOCENTE

CURSOS, SEMINARIOS Y SESIONES CLÍNICAS IMPARTIDOS

Título: Anafilaxia por ejercicio inducida por alimentos.

Organizador: S. Alergología

Docente: Dra. AC Mahecha

Asistentes: Dra. Gonzalo, Dr. Bobadilla, Dra. Pérez, Dr. García, Dra. Cordobés.

Lugar: Hosp. Universitario Infanta Cristina

Fecha: 03/02/2016

Horas: 1

Título: Alergia a medicamentos en niños: Revisión.

Organizador: S. Alergología

Docente: Dra. Cordobés.

Asistentes: Dra. Gonzalo, Dr. Bobadilla, Dra. Pérez, Dr. García, Dr. Chiarella.

Lugar: Hosp. Universitario Infanta Cristina

Fecha: 06/04/2016

Horas: 1

Título: Anafilaxia: Revisión.

Organizador: S. Alergología

Docente: Dra. Mahecha.

Asistentes: Dra. Gonzalo, Dra. Pérez, Dr. García, Dra. Cordobés y Dr. Chiarella.

Lugar: Hosp. Universitario Infanta Cristina

Fecha: 26/04/2016

Horas: 1

Título: Tratamiento de la mujer alérgica embarazada: Revisión.

Organizador: S. Alergología

Docente: Dr. Chiarella

Asistentes: Dra. Gonzalo, Dra. Pérez, Dr. García.

Lugar: Hosp. Universitario Infanta Cristina

Fecha: 24/05/2016

Horas: 1

Título: Reacciones por contrastes radiológicos: Revisión.

Docente: Dr. Giangrande

Organizador: S. Alergología

Asistentes: Dra. Gonzalo y Dra. Pérez

Lugar: Hosp. Universitario Infanta Cristina

Fecha: 29/06/2016

Horas: 1

Título: I Foro de Alergia para Pediatras y Médicos de Atención Primaria: Vía aérea única
Organizador: SAICEX (Sociedad de Alergología e Inmunología clínica de Extremadura)
Docente: Dra. Pérez Calderón
Lugar: Colegio Médicos de Badajoz
Fecha: 13/12/2016
Horas: 0.30
Créditos: 1.3

Título: I Foro de Alergia para Pediatras y Médicos de Atención Primaria: Inmunoterapia específica con alérgenos.
Organizador: SAICEX (Sociedad de Alergología e Inmunología clínica de Extremadura)
Docente: Dra. Gonzalo Garijo
Lugar: Colegio Médicos de Badajoz
Fecha: 15/12/2016
Horas: 0.30
Créditos: 1.3

Título: I Foro de Alergia para Pediatras y Médicos de Atención Primaria: Urticaria y Angioedema
Organizador: SAICEX (Sociedad de Alergología e Inmunología clínica de Extremadura)
Docente: Dr. García Menaya
Lugar: Colegio Médicos de Badajoz
Fecha: 15/12/2016
Horas: 0.30
Créditos: 1.3

Título: I Foro de Alergia para Pediatras y Médicos de Atención Primaria: Mastocitosis
Organizador: SAICEX (Sociedad de Alergología e Inmunología clínica de Extremadura)
Docente: Dra. Pérez Calderón
Lugar: Colegio Médicos de Badajoz
Fecha: 15/12/2016
Horas: 0.30
Créditos: 1.3

Total cursos, seminarios y sesiones clínicas impartidos= 9

FORMACIÓN DE RESIDENTES

Receptor/a: Alba Catherine Mahecha García
Residente de Alergología
Hospital en el que rota: Hospital Universitario Infanta Cristina
Sección de Alergología
Tiempo de Rotación: 4 meses

Receptor/a: Gian Marco Chiarella Privette
Residente de Alergología
Hospital en el que rota: Hospital Universitario Infanta Cristina
Sección de Alergología
Tiempo de Rotación: 6 meses

Receptor/a: Nicola Giangrande
Residente de Alergología
Hospital en el que rota: Hospital Universitario Infanta Cristina
Sección de Alergología
Tiempo de Rotación: 5 meses

Total formación de residentes= 3

MODERACIÓN MESAS REDONDAS.

Ponencia: Sesión de Pósters de Aerobiología.

Moderador: Dr. JM García Menaya
Lugar: XXX Congreso Nacional de la Sociedad Española de Alergología e Inmunología clínica (SEAC) San Sebastián
Fecha: 19-22 de octubre de 2016.

Ponencia: Sesión de Comunicaciones orales de Alergia a medicamentos

Moderador: Dra. Córdoba
Lugar: XXX Congreso Nacional de la Sociedad Española de Alergología e Inmunología clínica (SEAC) San Sebastián
Fecha: 19-22 de octubre de 2016.

Total moderación de mesas redondas = 2

PARTICIPACIÓN EN LA ORGANIZACIÓN DE CURSOS Y CONGRESOS

Título: I Foro de Alergia para Pediatras y Médicos de Atención Primaria
Organizador: SAICEX (Sociedad de Alergología e Inmunología clínica de Extremadura)
Director: Dra. Pérez Calderón, Dr. I Sánchez Ramos y Dra. A. Habernau Mena
Lugar: Colegio Médicos de Badajoz
Fecha: 13 y 15 diciembre de 2016
Créditos: 1.3

Total organización cursos y congresos = 1

ACTIVIDAD DISCENTE

ACTIVIDAD FORMATIVA, CURSOS Y MÁSTERES

Nombre del profesional/es que asiste a la actividad: MA Gonzalo Garijo, R. Pérez Calderón, JM García Menaya, C Córdoba

Nombre de la actividad: XII Reunión CYNA. Controversias y novedades en Alergia.

Lugar de celebración: Madrid
Fecha completa: 29-30 Enero 2016
Créditos: 0.9

Tipo de Actividad: Reunión online

Nombre del profesional/es que asiste a la actividad: MA Gonzalo Garijo, R. Pérez Calderón, JM García Menaya, C Cordobés

Nombre de la actividad: Reunión de la SAICEX (Sociedad de Alergología e Inmunología clínica de Extremadura).

Lugar de celebración: Jarandilla de la Vera (Cáceres)

Fecha completa: 11 y 12 de Marzo de 2016

Horas: 6

Tipo de Actividad: Reunión

Nombre del profesional/es que asiste a la actividad: MA Gonzalo Garijo

Nombre de la actividad: Proyecto de Desarrollo Continuo de la SEAIC: Reacciones adversas con AINEs.

Fecha completa: Febrero 2016

Créditos: 1

Tipo de Actividad: Curso online.

Nombre del profesional/es que asiste a la actividad: MA Gonzalo Garijo

Nombre de la actividad: Curso RCP pediátrica y neonatal avanzada. Escuela de Ciencias de la salud y de la Atención Sociosanitaria. **Fecha completa:** Febrero 2016

Lugar de celebración: Badajoz

Fecha completa: 11 al 15 de Abril de 2016

Créditos: 5.9

Tipo de Actividad: Curso

Nombre del profesional/es que asiste a la actividad: MA Gonzalo Garijo y JM García Menaya

Nombre de la actividad: III Masterclass Angioedema hereditario.

Lugar de celebración: Madrid

Fecha completa: 6-7 Mayo 2016

Créditos: 1.5

Tipo de Actividad: Reunión

Nombre del profesional/es que asiste a la actividad: MA Gonzalo Garijo, JM García Menaya y C. Cordobés

Nombre de la actividad: Programa de Formación Médica continuada SEAIC y UEMS a través de la revista Journal of Investigational Allergology and Clinical Immunology: Comprehensive Review of Current Knowledge on Egg Oral Immunotherapy.

Créditos: 1.3

Tipo de Actividad: Curso On Line

Nombre del profesional/es que asiste a la actividad: MA Gonzalo Garijo, JM García Menaya y C. Cordobés

Nombre de la actividad: Programa de Formación Médica continuada SEAIC y UEMS a través de la revista Journal of Investigational Allergology and Clinical Immunology: The treatment of allergic respiratory disease during pregnancy.

Créditos: 1.3

Tipo de Actividad: Curso On Line

Nombre del profesional/es que asiste a la actividad: MA Gonzalo Garijo, JM García Menaya y C. Cordobés

Nombre de la actividad: Programa de Formación Médica continuada SEAIC y UEMS a través de la revista Journal of Investigational Allergology and Clinical Immunology: Eosinophilic esophagitis: An evidence-based approach to therapy.

Créditos: 1.3

Tipo de Actividad: Curso On Line

Nombre del profesional/es que asiste a la actividad: MA Gonzalo Garijo, JM García Menaya y C Cordobés

Nombre de la actividad: Programa de Formación Médica continuada SEAIC y UEMS a través de la revista Journal of Investigational Allergology and Clinical Immunology: Mechanism of anaphylaxis beyond IgE.

Créditos: 1.3

Tipo de Actividad: Curso On Line

Nombre del profesional/es que asiste a la actividad: MA Gonzalo Garijo

Nombre de la actividad: EAACI (European Academy of Allergy and Clinical Immunology) Congress.

Lugar de celebración: Viena

Fecha completa: 11-15 de Junio de 2016

Créditos: 6

Tipo de Actividad: Congreso internacional

Nombre del profesional/es que asiste a la actividad: JM García Menaya y C. Cordobés

Nombre de la actividad: Los aeroalérgenos como factor condicionante de la alergia respiratoria.

Créditos: 3.6

Tipo de Actividad: Curso On Line

Nombre del profesional/es que asiste a la actividad: C. Cordobés

Nombre de la actividad: Manejo del esputo inducido basado en la práctica clínica.

Créditos: 3.5

Tipo de Actividad: Curso On Line

Nombre del profesional/es que asiste a la actividad: JM García Menaya

Nombre de la actividad: Proyecto de Desarrollo Continuo de la SEAIC: Acreditación y Actualización de Unidades de Asma Grave

Créditos: 4

Tipo de Actividad: Curso online y presencial en el Hospital La Paz (Madrid) en noviembre de 2016.

Nombre del profesional/es que asiste a la actividad: C. Cordobés

Nombre de la actividad: Diploma de Especialización en alergia a fármacos y alimentos (2ª edición). Escuela Internacional de Postgrado. Universidad de Granada

Créditos: 30.5 ECTS

Tipo de Actividad: Formación Postgrado

Total actividad discente = 14

ASISTENCIA A CONGRESOS

Asistente/es: JM García Menaya

Congreso: LXXII Congreso de la Academia Americana de Alergia, Asma e Inmunología (AAAAI).

Lugar: Los Ángeles (USA)

Fecha: 4-7 de Marzo de 2016

Asistente/es: MA Gonzalo Garijo, R Pérez Calderón, JM García Menaya y C Cordobés

Congreso: XXV Reunión de la SAICEX (Sociedad de Alergología e Inmunología clínica de Extremadura).

Lugar: Jarandilla de la Vera (Cáceres)

Fecha: 11 y 12 de Marzo de 2016

Asistente/es: MA Gonzalo Garijo

Congreso: EAACI (European Academy of Allergy and Clinical Immunology) Congress.

Lugar: Viena

Fecha: 11-15 junio 2016.

Asistente/es: JM García Menaya

Congreso: I Congreso Nacional de la Sociedad Española de Formación Sanitaria Especializada.

Lugar: Badajoz

Fecha: 28-30 de Septiembre de 2016

Asistente/es: R Pérez Calderón, JM García Menaya y C Cordobés

Congreso: XXX Congreso Nacional de la SEAIC

Lugar: San Sebastián

Fecha: 19-22 octubre 2016.

Total asistencia a congresos = 5

SEMINARIOS

Receptor: Dra. Pérez.

Título: Introducción a la bioética.

Ponente: Dr. Ramón Hernández Rastrollo

Organizador: Programa Formación continuada CHUB

Lugar: Hospital Universitario Infanta Cristina

Fecha: 20/01/2016

Receptor: Dra. Pérez.

Título: Nuevas metodologías de la evaluación de la formación ECOE.

Ponente: Dr. Félix Suárez

Organizador: Programa Formación continuada CHUB

Lugar: Hospital Universitario Infanta Cristina

Fecha: 17/02/2016

Receptor: Dra. Gonzalo Garijo y Dr. García Menaya

Título: Manejo práctico de las pruebas y estudios genéticos.

Ponente: Dr. Enrique Galán

Organizador: Programa Formación continuada CHUB

Lugar: Hospital Universitario Infanta Cristina

Fecha: 16/03/2016

Receptor: Dra. Gonzalo Garijo

Título: Dolor crónico: Un reto para el siglo XXI.

Ponente: Dra. J. Castillo

Organizador: Programa Formación continuada CHUB

Lugar: Hospital Universitario Infanta Cristina

Fecha: 30/03/2016

Receptor: Dra. Gonzalo Garijo y Dr. García Menaya

Título: Metodología de la investigación I.

Ponente: Dr. J.M. Nogales.

Organizador: Programa Formación continuada CHUB

Lugar: Hospital Universitario Infanta Cristina

Fecha: 13/04/2016

Receptor: Dra. Gonzalo Garijo y Dr. García Menaya

Título: Metodología de la investigación II.

Ponente: Dr. J.M. Nogales.

Organizador: Programa Formación continuada CHUB

Lugar: Hospital Universitario Infanta Cristina

Fecha: 27/04/2016

Receptor: Dra. Gonzalo Garijo y Dra. Pérez Calderón

Título: Atención global del paciente oncológico.

Ponente: Dra. R. Macías.

Organizador: Programa Formación continuada CHUB

Lugar: Hospital Universitario Infanta Cristina

Fecha: 18/05/2016

Receptor: Dr. Bobadilla, Dra. Cordobés, Dr. García, Dra. Pérez, Dr. Chiarella.

Título: Registro de alergias en Jara

Ponente: Dra. Gonzalo

Organizador: S. Alergología

Lugar: Hospital Universitario Infanta Cristina

Fecha: 08/06/2016

Receptor: Dra. Pérez Calderón

Título: Telemedicina en Extremadura: Área de Salud de Badajoz

Ponente: Verónica Martín Galán

Organizador: Programa Formación continuada CHUB

Lugar: Hospital Universitario Infanta Cristina

Fecha: 28/09/2016

Receptor: Dra. Gonzalo, Dr. Bobadilla, Dra. Pérez, Dr. García, Dra. Cordobés.

Título: Digitalización de la historia clínica

Ponente: Dra. M. Luisa Ruiz Cárdbada

Organizador: Servicio de Documentación clínica

Lugar: Hospital Universitario Infanta Cristina

Fecha: 07/11/2016

Total Seminarios = 10

SESIONES CLÍNICAS

Ponente: Dra. Teresa Alfaya. Servicio de Alergología del Hospital de Ciudad Real.

Título: Diagnóstico de la hipersensibilidad a veneno de himenópteros.

Asistentes: Dra. Gonzalo, Dra. Pérez Calderón, Dr. García, Dra. Mahecha, Dra. Pérez Rangel.

Lugar: Hosp. Universitario Infanta Cristina (Videoconferencia)

Fecha: 17/02/2016

Organizador: Programa formativo SEaic 2016 (Sociedad Española de Alergología e Inmunología clínica)

Ponente: Dra. Blanca García Figueroa. Servicio de Alergología del Hosp. Virgen del Camino de Pamplona.

Título: Alérgenos ocultos, protección al consumidor y trazabilidad de los alérgenos por la industria alimentaria.

Asistentes: Dra. Gonzalo, Dr. Bobadilla, Dra. Pérez, Dr. García, Dra. Cordobés, Dra. Mahecha.

Lugar: Hosp. Universitario Infanta Cristina (Videoconferencia)

Fecha: 16/03/2016

Organizador: Programa formativo SEaic 2016 (Sociedad Española de Alergología e Inmunología clínica)

Ponente: Dr. Santiago Quirce Gancedo. Servicio de Alergología del Hospital La Paz (Madrid).

Título: Asma Ocupacional: Agentes etiológicos más relevantes en la actualidad.

Asistentes: Dra. Gonzalo, Dr. Bobadilla, Dra. Pérez Calderón, Dr. García.

Lugar: Hosp. Universitario Infanta Cristina (Videoconferencia)

Fecha: 20/04/2016

Organizador: Programa formativo SEaic 2016 (Sociedad Española de Alergología e Inmunología clínica)

Ponente: Dra. M.J. Torres. Servicio de Alergología del Hospital de Málaga.

Título: Reacciones de hipersensibilidad a medios de contraste radiológicos.

Asistentes: Dra. Gonzalo, Dra. Pérez Calderón, Dr. García, Dr. Chiarella.

Lugar: Hosp. Universitario Infanta Cristina (Videoconferencia)

Fecha: 18/05/2016

Organizador: Programa formativo SEaic 2016 (Sociedad Española de Alergología e Inmunología clínica)

Ponente: Dr. Eduardo Rozas (Hospital de la Santa Creu i Sant Pau, Barcelona).

Título: Actualización en eczemas. Dermatitis de Contacto según Localizaciones

Asistentes: Dra. Gonzalo y Dra. Pérez Calderón

Lugar: Badajoz (Videoconferencia)

Fecha: 25/05/2016

Organizador: MSD

Ponente: Dr. Juan García Gavín (Centro de Salud COIA, Vigo)

Título: Dermatitis de Contacto no eczematosas

Asistentes: Dra. Gonzalo y Dra. Pérez Calderón

Lugar: Badajoz (Videoconferencia)

Fecha: 25/05/2016

Organizador: MSD

Ponente: Prof. Andrew Greening.

Título: Important matters in establishing asthma control in 2016

Asistentes: Dra. Gonzalo, Dra. Pérez, Dr. García, Dra. Cordobés y Dr. Chiarella.

Lugar: Badajoz (Videoconferencia)

Fecha: 26/05/2016

Organizador: MSD

Ponente: Dra. María Natividad Longo Areso. Servicio de Alergología del Hospital Santiago Apóstol de Vitoria.

Título: Alergia a Vespula Velutina: Un nuevo reto en el aire

Asistentes: Dra. Pérez Calderón, Dr. Bobadilla, Dr. García, Dra. Cordobés.

Lugar: Hosp. Universitario Infanta Cristina (Videoconferencia)

Fecha: 15/06/2016

Organizador: Programa formativo SEaic 2016 (Sociedad Española de Alergología e Inmunología clínica)

Ponente: Laboratorio Teva.

Título: Presentación de reslizumab.

Asistentes: Dra. Gonzalo, Dra. Pérez Calderón, Dr. Bobadilla, Dr. García, Dra. Cordobés, Dr. Chiarella y Dr. Giangrande.

Lugar: Badajoz

Fecha: 20/09/2016

Organizador: Laboratorio Teva.

Ponente: Dr. Joaquín Sastre. Servicio de Alergología de la Fundación Jiménez Díaz de Madrid.

Título: Puesta al día en el empleo de tratamientos con biológicos en Alergología.

Asistentes: Dra. Gonzalo, Dra. Pérez Calderón, Dr. García, Dra. Cordobés, Dr. Giangrande.

Lugar: Hosp. Universitario Infanta Cristina (Videoconferencia)

Fecha: 21/09/2016

Organizador: Programa formativo SEaic 2016 (Sociedad Española de Alergología e Inmunología clínica)

Ponente: Laboratorio GSK.

Título: Presentación de mepolizumab.

Asistentes: Dra. Gonzalo, Dra. Pérez Calderón, Dr. García, Dra. Cordobés.

Lugar: Badajoz

Fecha: 27/10/2016

Organizador: Laboratorio GSK.

Ponente: Dr. José Luis García Abujeta. Hospital de Villajoyosa.

Título: Novedades en Dermatitis de Contacto y Pruebas Epicutáneas.

Asistentes: Dra. Gonzalo, Dra. Pérez Calderón, Dr. García

Lugar: Hosp. Universitario Infanta Cristina (Videoconferencia)

Fecha: 16/11/2016

Organizador: Programa formativo SEaic 2016 (Sociedad Española de Alergología e Inmunología clínica)

Ponente: Dra. Paloma Ibáñez. Hosp. del Niño Jesús (Madrid)

Título: Peculiaridades del asma infantil
Asistentes: Dra. Gonzalo
Lugar: Hosp. Universitario Infanta Cristina (Videoconferencia)
Fecha: 14/12/2016
Organizador: Programa formativo SEAIC 2016 (Sociedad Española de Alergología e Inmunología clínica)

Total sesiones clínicas = 13

SESIONES DE CASOS CLÍNICOS.

Título: Erupción cutáneo-mucosa
Ponente: Dra. Gonzalo
Fecha: 10/02/2016

Título: Distintos tipos de hipersensibilidad a medios de contrastes
Ponente: Dr. Giangrande
Fecha: 10/03/2016

Título: Desensibilización a AAS en pacientes con asma bronquial exacerbada por AAS (EREA)
Ponente: Dra. Mahecha
Fecha: 10/03/2016

Título: Reacción tardía por interferon-alfa 2b controlada con antihistamínicos.
Ponente: Dr. Giangrande
Fecha: 07/06/2016

Título: Síndrome "pine mouth"
Ponente: Dr. Chiarella
Fecha: 07/06/2016

Título: Alergia a cereza
Ponente: Dr. Chiarella
Fecha: 07/06/2016

Título: Dermatitis de contacto proteica por arroz y tomate
Ponente: Dr. Chiarella
Fecha: 07/06/2016

Título: Patrón molecular en las reacciones tras inmunoterapia cluster con pólenes de gramíneas + olivo vs olivo
Ponente: Dr. Chiarella
Fecha: 07/06/2016

Total casos clínicos = 8

PROMOCIÓN Y GESTIÓN DE LA CALIDAD

ARTÍCULOS DE DIVULGACIÓN EN PRENSA.

Colaborador: Dra. Gonzalo
Medio divulgativo: Canal Extremadura. Programa Fuera de tiempo.
Fecha: 01/04/2016
Título: Alergia

Colaborador: Dra. Gonzalo
Medio divulgativo: Radio Jerez
Fecha: 20/04/2016
Título: Alergia

Total artículos de prensa = 2

DESARROLLOS INFORMÁTICOS

Gonzalo Garijo MA: **WebMaster de la página www.vacunasalergia.es** de la Sociedad Española de Alergología e Inmunología clínica (SEAIC).

Total desarrollos informáticos = 1

PREMIOS

Premio a la Comunicación oral. AC Mahecha-García, R Perez-Calderón, MA Gonzalo-Garijo, GM Chiarella, N Giangrande. **Desensibilización a ácido acetilsalicílico (AAS) en pacientes con enfermedad respiratoria exacerbada por AAS (EREA).** XXV Reunión de la SAICEX (Sociedad de Alergología e Inmunología clínica de Extremadura). Jarandilla de la Vera, 11 y 12 de Marzo de 2016.

Total premios = 1

PARTICIPACIÓN EN EL CENTRO

COMISIONES

Nombre de la comisión: Comisión de Farmacia del Área de Salud de Badajoz
Miembros: JM García Menaya

Total comisiones = 1

COMITÉS

Nombre del comité: Comité Ético de Investigación Clínica
Miembros: MA Gonzalo Garijo

Total comités = 1

Matilde de la Cruz Solís. Comisión de Docencia. Vocal
Matilde de la Cruz Solís. Grupo de Trabajo de la Web del
Área. Coordinación.

Total de comisiones = 3

BIBLIOTECA

ACTIVIDAD DOCENTE

CURSOS IMPARTIDOS Y TUTORIALES

Búsquedas bibliográficas (MB1) y presentación de
Saludteca

Fechas: octubre, noviembre 2016

Ediciones: 4

Dirigido a: Residentes de primer año

Horas lectivas: 6 horas cada edición (24 horas)

Impartidos por: Matilde de la Cruz Solís – Biblioteca

Búsquedas bibliográficas y presentación de
biblioteca virtual para EIR

Fecha: julio 2016

Dirigido a: Residentes de Matronas. 5 horas lectivas.

Impartido por: Matilde de la Cruz Solís. Biblioteca

Tutoriales:

[Búsquedas bibliográficas y recursos en Saludteca
2016](#)

Autora: Matilde de la Cruz Solís. Biblioteca.

[Mendeley: gestor bibliográficos. Biblioteca](#)

Autora: Olga Rivas Corrales. Biblioteca

Total de cursos impartidos y tutoriales= 7

ACTIVIDAD DISCENTE

ASISTENCIA A CURSOS

Gestores bibliográficos: Mendeley

Impartido por: escuela de Estudios de Ciencias de la
Salud y de la Atención sociosanitaria

Total de asistencia a cursos= 1

PARTICIPACIÓN EN EL CENTRO

COMISIONES

Matilde de la Cruz Solís. Comisión de Formación
Continuada. Presidencia.

CENTRO DE SALUD PUEBLONUEVO DEL GUADIANA

ACTIVIDAD CIENTÍFICA

COMUNICACIONES ORALES Y PÓSTERES

Héctor Miguel Hernández Vázquez, Fátima López
Rodríguez, Sandra Isabel Gago Braulio, Mariana Marcos
Fernández, Pablo Rafael Gómez Martínez, Leticia Torres
Serrano, Jose María González Sánchez, Romualdo Roncero
Vidal. **El mieloma múltiple en Atención Primaria.** XXXVIII
Congreso Nacional SEMERGEN. 26-29 Octubre de 2016.

Héctor Miguel Hernández Vázquez, Fátima López
Rodríguez, Sandra Isabel Gago Braulio, Mariana Marcos
Fernández, Pablo Rafael Gómez Martínez, Leticia Torres
Serrano, Jose María González Sánchez, Romualdo Roncero
Vidal. **Complicaciones y más complicaciones.** XXXVIII
Congreso Nacional SEMERGEN. 26-29 Octubre de 2016.

Leticia Torres Serrano, Héctor Miguel Hernández Vázquez,
Fátima López Rodríguez, Sandra Isabel Gago Braulio,
Mariana Marcos Fernández, Pablo Rafael Gómez Martínez,
Jose María González Sánchez, Romualdo Roncero Vidal. **La
educación se aprende en casa, la sanitaria en los centros
de salud.** XXXVIII Congreso Nacional SEMERGEN. 26-29
Octubre de 2016.

Pablo Rafael Gómez Martínez, Héctor Miguel Hernández
Vázquez, Fátima López Rodríguez, Sandra Isabel Gago
Braulio, Mariana Marcos Fernández, Leticia Torres Serrano,
Jose María González Sánchez, Romualdo Roncero Vidal. **Anamnesis y exploración física, la base de la práctica
clínica.** XXXVIII Congreso Nacional SEMERGEN. 26-29
Octubre de 2016.

Pablo Rafael Gómez Martínez, Héctor Miguel Hernández
Vázquez, Fátima López Rodríguez, Sandra Isabel Gago
Braulio, Mariana Marcos Fernández, Leticia Torres Serrano,
Jose María González Sánchez, Romualdo Roncero Vidal. **Cuando el mensaje no llega.** XXXVIII Congreso Nacional
SEMERGEN. 26-29 Octubre de 2016.

Pablo Rafael Gómez Martínez, Héctor Miguel Hernández
Vázquez, Fátima López Rodríguez, Sandra Isabel Gago
Braulio, Mariana Marcos Fernández, Leticia Torres Serrano,
Jose María González Sánchez, Romualdo Roncero Vidal. **Paciente con síndrome febril.** XXXVIII Congreso Nacional
SEMERGEN. 26-29 Octubre de 2016.

Mariana Marcos Fernández y col. **Pancreatitis aguda y otras formas clínicas de debut**. XXXVIII Congreso Nacional SEMERGEN. 26-29 Octubre de 2016

Pablo Rafael Gómez Martínez, Leticia Torres Serrano. **Apariencias que engañan**. XXXVIII Congreso Nacional SEMERGEN. 26-29 Octubre de 2016.

Sandra Gago Braulio. **“TEP en Atención Primaria”**. Póster en Jornadas Nacionales de tutores y residentes. Córdoba. Marzo de 2016

Pablo Rafael Gómez Martínez, et col. **Características basales de la población de mayores de 65 años incluidos en el estudio IBERICAN**. XXXVIII Congreso Nacional SEMERGEN. 26-29 Octubre de 2016.

Sandra Gago Braulio y col. **“Dolor costal”**. XXXVIII Congreso Nacional SEMERGEN. 26-29 Octubre de 2016.

Sandra Gago Braulio y col. **“Masa pulmonar a estudio”**. XXXVIII Congreso Nacional SEMERGEN. 26-29 Octubre de 2016.

Pablo Rafael Gómez Martínez, et col. **Distribución de fármacos usados en dislipemia en mujeres incluidas en el estudio IBERICAN**. 26-10-2016

Pablo Rafael Gómez Martínez, et col. **Prevalencia de diabetes mellitus en pacientes de 80 o más años incluidos en el estudio PYCAF**. XXXVIII Congreso Nacional SEMERGEN. 26-29 Octubre de 2016

Pablo Rafael Gómez Martínez, et col. **Análisis de riesgo de fragilidad/caídas cuando analizamos a los mayores de 65 años con test de BARBER vs TUG**. Estudio PYCAF. XXXVIII Congreso Nacional SEMERGEN. 26-29 Octubre de 2016

Fátima López Rodríguez, Héctor Miguel Hernández Vázquez, et col. **La araña de los rincones**. V Jornadas de tutores y residentes. 9-10 de Marzo de 2017

Mariana Marcos Fernández. **“Primeros momentos de estabilización de un volet costal”**. VII Congreso Regional SEMES Extremadura. 18-19 de Noviembre de 2016

Mariana Marcos Fernández. **“Tumor desmoplásico de células pequeñas y redondas”**. VII Congreso Regional SEMES Extremadura. 18-19 de Noviembre de 2016

Mariana Marcos Fernández. **“Liposarcoma desdiferenciado”**. VII Congreso Regional SEMES Extremadura. 18-19 de Noviembre de 2016

Total comunicaciones y pósteres = 18

ACTIVIDAD DOCENTE

CURSOS, SEMINARIOS Y SESIONES CLÍNICAS:

Título: **Taller de suturas**

Organizador: UEX

Docente: Manuel Carpi Abad, Leticia Torres Serrano, Pablo Gómez Martínez, Fátima López, Cristina Álvarez y Elisabeth Gordillo

Lugar: Facultad de Medicina

Fecha: 2016

Título: **Patología General**

Organizador: UEX

Docente: Mariana Marcos Fernández

Lugar: Facultad de Medicina

Fecha: 2016

Título: **Charla sobre alimentación saludable**.

Organizador: CS Pueblonuevo

Docente: Sandra Gago Braulio

Lugar: Colegio Público Adolfo Díaz Ambrona de Valdelacalzada

Fecha: Noviembre-2016

Total cursos, seminarios y sesiones clínicas impartidos= 3

FORMACIÓN DE RESIDENTES

Receptor/a: Mariana Marcos Fernández

Residente de Medicina de Familia 2º

Hospital en el que rota.- HIC

Tiempo de Rotación.- todo el año

Realiza en el centro de salud guardias de atención primaria y reuniones docentes con su tutor.

Receptor/a: Leticia Torres Serrano

Residente de Medicina de Familia 3º

Hospital en el que rota.- HIC

Tiempo de Rotación.- todo el año

Realiza en el centro de salud guardias de atención primaria y reuniones docentes con su tutor.

Receptor/a: Pablo Gómez Martínez

Residente de Medicina de Familia 3º

Hospital en el que rota.- HIC

Tiempo de Rotación.- todo el año

Realiza en el centro de salud guardias de atención primaria y reuniones docentes con su tutor.

Receptor/a: Sandra Gago Braulio 2º

Residente de Medicina de Familia

Hospital en el que rota.- HIC

Tiempo de Rotación.- todo el año

Realiza en el centro de salud guardias de atención primaria y reuniones docentes con su tutor.

Receptor/a: Fátima López Rodríguez

Residente de Medicina de Familia 1º

Hospital en el que rota.- HIC

Tiempo de Rotación.- todo el año
Realiza en el centro de salud guardias de atención primaria y reuniones docentes con su tutor.

Receptor/a: Héctor Hernández Vázquez
Residente de Medicina de Familia 1º
Hospital en el que rota.- HIC
Tiempo de Rotación.- todo el año
Realiza en el centro de salud guardias de atención primaria y reuniones docentes con su tutor

Residentes de M. de familia que recibieron formación en AP rural durante 2016, en sus rotaciones de dos meses por el centro de salud de Pueblonuevo:

María Macías
Duarte Gibellino
María Forte
Javier Herrador
María Isabel Rodríguez
Cristina Flores
Miriam Chacón
María López
Carmen Sánchez
Carmen Ruiz
Laura Redondo
María Martín
Laura Domínguez
Mayte Muñoz

Total de residentes= 20

FORMACIÓN DE ESTUDIANTES DE MEDICINA

Raquel Barrios Campal.

Total de estudiantes de medicina= 1

ACTIVIDAD DISCENTE

ACTIVIDAD FORMATIVA CURSOS Y MÁSTERES

Nombre del profesional: Beatriz Pardo Díaz de Entresotos
Nombre de la actividad: Formación continuada en Ecografías de AP
Lugar de celebración: ECS
Fecha completa: 19-20 de mayo de 2016
Tipo de Actividad: Curso

Nombre del profesional: Manuel Carpi Abad
Nombre de la actividad: Formación continuada en Ecografías de AP
Lugar de celebración: ECS
Fecha completa: 19-20 de mayo de 2016
Tipo de Actividad: Curso

Nombre del profesional: Rosa María Donoso
Nombre de la actividad: Deshabitación tabáquica

Lugar de celebración: HIC
Fecha completa: 2016
Tipo de Actividad: Curso.

Nombre del profesional: Augusta Albarrán
Nombre de la actividad: Taller de infiltraciones
Lugar de celebración: Servicio de Traumatología. CHUB.
Fecha completa: 2016
Tipo de Actividad: Taller

Nombre del profesional: Manuel Carpi Abad
Nombre de la actividad: Actualización en rehabilitación
Lugar de celebración: "L"
Fecha completa: 2016
Tipo de Actividad: Rotación por el Servicio e Rehabilitación durante 15 días

Nombre del profesional: Manuel Carpi Abad
Nombre de la actividad: Actualización en interpretación de RX
Lugar de celebración: HPS
Fecha completa: 2016
Tipo de Actividad: Rotación por el Servicio de RX durante 15 días

Nombre del profesional: Augusta Albarrán
Nombre de la actividad: Actualización en rehabilitación
Lugar de celebración: "L"
Fecha completa: 2016
Tipo de Actividad: Rotación por el Servicio de Rehabilitación durante 30 días

Nombre del profesional: Beatriz Pardo Díaz de Entresotos
Nombre de la actividad: Actualización en Psiquiatría y Psicología
Lugar de celebración: USM de Valdepasillas
Fecha completa: 2016
Tipo de Actividad: Rotación por la USM durante 30 días

Nombre del profesional: Elisabeth Gordillo Aguilar
Nombre de la actividad: Urgencias y emergencias cardiológicas en el medio rural
Lugar de celebración: ECS
Fecha completa: 2016
Tipo de Actividad: Curso

Nombre del profesional: Elisabeth Gordillo Aguilar
Nombre de la actividad: Urgencias y emergencias neurológicas en el medio rural
Lugar de celebración: ECS
Fecha completa: 2016
Tipo de Actividad: Curso

Nombre del profesional: Sandra Gago Braulio
Nombre de la actividad: Monográfico formativo en el tto del paciente anciano diabético
Lugar de celebración:
Fecha completa: 2016
Tipo de Actividad: Curso

Nombre del profesional: Sandra Gago Braulio
Nombre de la actividad: Monográfico formativo en el tto del paciente anciano diabético
Lugar de celebración:
Fecha completa: 2016
Tipo de Actividad: Curso

Nombre del profesional: Mariana Marcos Fernández
Nombre de la actividad: "Manejo del esputo inducido"
Lugar de celebración: on-line
Fecha completa: Agosto 2016
Tipo de Actividad: Curso

Nombre del profesional: Mariana Marcos Fernández
Nombre de la actividad: "Experto en Urgencias cardiovasculares, críticos e infecciosas"
Lugar de celebración: Barcelona
Fecha completa: Junio 2006-febrero 2017
Tipo de Actividad: Curso

Nombre del profesional: Mariana Marcos Fernández
Nombre de la actividad: Programa AAPC de actualización en Atención Primaria
Lugar de celebración:
Fecha completa: 17-05-2016
Tipo de Actividad: Curso

Total actividad discente = 13

ASISTENCIA A CONGRESOS

Asistente/es: Beatriz Pardo Díaz de Entresotos
Congreso: SEH-LELHA
Lugar: Valencia
Fecha: 9-11 marzo 2016

Asistente/es: Beatriz Pardo Díaz de Entresotos
Congreso: I congreso Nacional de la SEFSE- AREDA
Lugar: BADAJOZ
Fecha: 28-30 de Septiembre 2016

Asistente/es: Héctor Hernández Vázquez
Congreso: XXXVIII Congreso Nacional de Atención Primaria SEMERGEN
Lugar: Santiago de Compostela
Fecha: 26-29 de Octubre de 2016

Asistente/es: Pablo Gómez Martínez
Congreso: XXXVIII Congreso Nacional de Atención Primaria SEMERGEN
Lugar: Santiago de Compostela
Fecha: 26-29 de Octubre de 2016

Asistente/es: Leticia Torres Serrano
Congreso: XXXVIII Congreso Nacional de Atención Primaria SEMERGEN
Lugar: Santiago de Compostela
Fecha: 26-29 de Octubre de 2016

Asistente/es: Fátima López Rodríguez
Congreso: XXXVIII Congreso Nacional de Atención Primaria SEMERGEN
Lugar: Santiago de Compostela
Fecha: 26-29 de Octubre de 2016

Asistente/es: Sandra Gago Braulio
Congreso: XXXVIII Congreso Nacional de Atención Primaria SEMERGEN
Lugar: Santiago de Compostela
Fecha: 26-29 de Octubre de 2016

Asistente/es: Leticia Torres Serrano
Congreso: IV jornadas de residentes y tutores SEMERGEN.
Lugar: Badajoz
Fecha: 3-5 de Marzo de 2016

Asistente/es: Pablo Gómez Martínez
Congreso: IV jornadas de residentes y tutores SEMERGEN.
Lugar: Badajoz
Fecha: 3-5 de Marzo de 2016

Asistente/es: Héctor Hernández Vázquez
Congreso: VII Congreso Regional SEMES Extremadura "Mucho más que técnicas"
Lugar: Badajoz.
Fecha: 18-19 de Noviembre de 2016

Asistente/es: Mariana Marcos Fernández
Congreso: Congreso Nacional de la Sociedad Española de Medicina de Urgencias y Emergencias.
Lugar: Badajoz
Fecha: 8-10 de junio de 2016

Asistente/es: Mariana Marcos Fernández
Congreso: VII Congreso Regional SEMES Extremadura.
Lugar: Badajoz
Fecha: 18-19 de Noviembre de 2016

Total asistencia a congresos = 12

SESIONES CLÍNICAS Y DE CASOS CLÍNICOS

Total sesiones clínicas =50
Total casos clínicos =19

PREMIOS

Proyecto de investigación.- "Sobre el control con anticoagulantes orales"
Romualdo Roncero Vidal
Jose María Gonzalez

Sesión clínica.- "Papá, quiero ser médico de familia"
Romualdo Roncero Vidal

José María González
Gabriel Rodríguez Sánchez

Total premios = 2

CENTRO DE SALUD "SAN FERNANDO"

ACTIVIDAD DOCENTE

CURSOS, SEMINARIOS Y SESIONES CLÍNICAS IMPARTIDOS

Título: ECOGRAFIA PARA RESIDENTES
Organizador: SEMFYCEX
Docente: TOMAS VEGAS JIMENEZ Y ANTONIO LOPEZ ACEDO
Lugar: C.S. SAN FERNANDO
Fecha: 15 Y 16 DE JUNIO 2016
Horas: 8 HORAS

Título: ECOGRAFIA
Organizador: SEMFYC NACIONAL
Docente: TOMAS VEGAS JIMENEZ Y ANTONIO LOPEZ ACEDO
Lugar: C.S. SAN FERNANDO
Fecha: 3 Y 4 DE JUNIO 2016
Horas: 12 HORAS

Título: ECOGRAFIA PARA ATENCIÓN PRIMARIA
Organizador: ESCUELA CIENCIA DE LA SALUD
Docente: TOMAS VEGAS JIMENEZ Y ANTONIO LOPEZ ACEDO
Lugar: BADAJOZ
Fecha: 19 Y 20 DE MAYO 2016
Horas: 20 HORAS

Título: CONTROL OFICIAL DE PRODUCTOS BIOCIDAS Y ESTABLECIMIENTOS Y SERVICIOS BIOCIDAS
Organizador: ESCUELA DE CIENCIAS DE LA SALUD
Docente: M^a LUISA GONZALEZ TORRES
Lugar: ESCUELA DE CIENCIAS DE LA SALUD (BADAJOZ)
Fecha: 8, 9 Y 10 DE NOVIEMBRE DE 2016
Horas: 1 HORA
Créditos: 3,2 CREDITOS

Total cursos, seminarios y sesiones clínicas impartidos= 5

PARTICIPACIÓN EN LA ORGANIZACIÓN DE CURSOS Y CONGRESOS

Título: CONTROL OFICIAL DE PRODUCTOS BIOCIDAS Y ESTABLECIMIENTOS Y SERVICIOS BIOCIDAS
Organizador: M^a LUISA GONZALEZ TORRES
Director: M^a LUISA GONZÁLEZ TORRES
Lugar: ESCUELA DE CIENCIAS DE LA SALUD (BADAJOZ)
Fecha: 8, 9 Y 10 DE NOVIEMBRE DE 2016
Horas/créditos: 3,2 CREDITOS

Total organización cursos y congresos = 1

ACTIVIDAD DISCENTE

ASISTENCIA A CONGRESOS

Asistente/es: ISABEL BOTANA DEL ARCO
Congreso: XIII CURSO DE ACTUALIZACION EN PEDIATRIA
Lugar: MADRID
Fecha: 4 AL 6 DE FEBRERO DE 2016

Asistente/es: MERCEDES MATAMOROS SANCHEZ
Congreso: CURSO DE ACTUALIZACION DE I.T.
Lugar: BADAJOZ
Fecha: 1 Y 4 DE ABRIL DE 2016

Asistente/es: MERCEDES MATAMOROS SANCHEZ Y JOSE MANUEL BAÑOS PEREZ
Congreso: FORMACION JARA
Lugar: BADAJOZ
Fecha: 21 DE ABRIL DE 2016

Asistente/es: M^a ISABEL MORALES NUÑEZ Y ESTELA MARTINEZ CORREA
Congreso: ESTRATEGIA PARA DESHABITUACION TABAQUICA
Lugar: BADAJOZ
Fecha: 12 DE MAYO DE 2016

Asistente/es: CAYETANO MORENO MANILLA
Congreso: CURSO DE ECOGRAFIA
Lugar: BADAJOZ
Fecha: 19 Y 20 DE MAYO DE 2016

Asistente/es: RUFINO GIMENO BENITEZ
Congreso: LV CONGRESO DE LA SOCIEDAD ESPAÑOLA DE CIRUGIA PEDIATRICA
Lugar: OVIEDO
Fecha: 26 Y 27 DE MAYO DE 2016

Asistente/es: CECILIA MATILDE GOMEZ MALAGA
Congreso: GESTION OPERATIVA PARA DIRECTIVOS DE SOCIEDADES CIENTÍFICAS
Lugar: MADRID
Fecha: 19 Y 20 DE MAYO DE 2016

Asistente/es: CECILIA MATILDE GOMEZ MALAGA
Congreso: 64 CONGRESO AEP
Lugar:
Fecha: 2 Y 3 DE JUNIO DE 2016

Asistente/es: RUFINO GIMENO BENITEZ
Congreso: 30 CONGRESO DE LA SOCIEDAD ESPAÑOLA DE PEDIATRIA
Lugar: SALAMANCA
Fecha: 20 Y 21 DE OCTUBRE DE 2016

Asistente/es: ANTONIO LOPEZ ACEDO Y M^a JOSE GAMERO SAMINO
Congreso: 38 CONGRESO NACIONAL SEMERGEN
Lugar:
Fecha: 26 AL 28 DE OCTUBRE DE 2016

Asistente/es: M^a JOSE GAMERO SAMINO Y CECILIA MATILDE GOMEZ MALAGA
Congreso: EL PACIENTE CON INTELIGENCIA LIMITE
Lugar: BADAJOZ
Fecha: 25 DE NOVIEMBRE DE 2016

Asistente/es: M^a JOSE GAMERO SAMINO Y CECILIA MATILDE GOMEZ MALAGA
Congreso: CURSO BASICO DE DERMATOSCOPIA PARA A.P.
Lugar: BADAJOZ
Fecha: 28 Y 29 DE NOVIEMBRE DE 2016

Asistente/es: JUAN LUIS AMBEL SANCHEZ
Congreso: GUIA IBERICA TRATAMIENTO NO INVASIVO CARIES DENTAL
Lugar: BADAJOZ
Fecha: 3 DE JUNIO DE 2016

Asistente/es: VICTOR MANUEL DIAZ HIDALGO
Congreso: I FORO DE CALIDAD Y SEGURIDAD ALIMENTARIA EN EXTREMADURA
Lugar: ILLAFRANCO DEL GUADIANA
Fecha: 24 DE NOVIEMBRE DE 2016

Asistente/es: M^a LUISA GONZALEZ TORRES
Congreso: 21 CONGRESO DE LA SEFAP
Lugar: GRANADA
Fecha: 26 AL 28 DE OCTUBRE DE 2016

Asistente/es: M^a LUISA GONZALEZ TORRES
Congreso: EL FARMACEUTICO EN LA CONTINUIDAD ASISTENCIAL DEL PACIENTE CRONICO
Lugar: BADAJOZ
Fecha: 23 DE NOVIEMBRE DE 2016

Asistente/es: MARIA MELENDEZ CALDERITA
Congreso: CARDIOFORO INTERACTIVO
Lugar: BADAJOZ
Fecha: 11 DE MARZO DE 2016

Asistente/es: M^a JOSE ANTUNEZ GONZALEZ Y ROGELIO JOSE GALLEGO FUENTES
Congreso: II JORNADAS DE RESIDENTES Y TUTORES DE ENFERMERIA
Lugar: BADAJOZ
Fecha: 30 DE MARZO DE 2016

Asistente/es: MARIA MELENDEZ CALDERITA Y JOSEFA SILVA SEPULVEDA
Congreso: MANEJO DE BOMBAS DE INSULINA DESDE A.P.
Lugar: BADAJOZ
Fecha: 10 DE MAYO DE 2016

Asistente/es: ROGELIO JOSE GALLEGO FUENTES
Congreso: ACTUALIZACION EN DIABETES MELLITUS EN LA INFANCIA Y ADOLESCENCIA
Lugar: Badajoz
Fecha: 18 DE MAYO DE 2016

Asistente/es: M^a VERONICA MADUEÑO GARCIA
Congreso: HOPE PROGRAME
Lugar: BADAJOZ
Fecha: 19 Y 20 DE MAYO DE 2016

Asistente/es: ROGELIO JOSE GALLEGO FUENTES
Congreso: I CONGRESO NACIONAL SEFSE-AREDA DE TUTORES Y JEFE DE ESTUDIOS
Lugar: Badajoz
Fecha: 29 Y 30 DE SEPTIEMBRE

Asistente/es: JOSEFA SILVA SEPULVEDA
Congreso: ACTUALIZACION DE HABITOS SALUDABLES EN A.P.
Lugar: BADAJOZ
Fecha: 3 DE OCTUBRE DE 2016

Asistente/es: ROSARIO HORNERO MESA
Congreso: ESTACION CLINICA DE JARA PARA TRABAJADORES SOCIALES
Lugar: BADAJOZ
Fecha: 26 Y 27 DE MAYO DE 2016

Asistente/es: ROSARIO HORNERO MESA
Congreso: CURSO DE ATENCION COMUNITARIA
Lugar: BADAJOZ
Fecha: 6 Y 7 DE OCTUBRE DE 2016

Asistente/es: JUAN FRANCISCO BARAHONA SIERRA
Congreso: CONOCIMIENTO DE MEDICACION EN EL MOMENTO DE INGRESO Y AL ALTA HOSPITALARIA
Lugar: MERIDA
Fecha: 16 DE JUNIO DE 2016

Total asistencia a congresos = 26

SESIONES CLÍNICAS

Receptor: EAP
Título:
Lugar: AULA DOCENTE C.S. SAN FERNANDO
Fecha: MARTES Y JUEVES DE CADA SEMANA

Total sesiones clínicas = 51

SESIONES DE CASOS CLÍNICOS.

Título: EAP
Ponente:
Fecha: SE HA REALIZADO UNA VEZ A LA SEMANA

Total casos clínicos = 15

PARTICIPACIÓN EN EL CENTRO

COMISIONES

Nombre de la comisión: COMISION DE FARMACIA Y TERAPEUTICA DEL ÁREA DE SALUD DE BADAJOZ
Miembros: M^a LUISA GONZÁLEZ TORRES. (Farmacéutica EAP San Fernando).

Total comisiones =1

CENTRO DE SALUD SUERTE DE SAAVEDRA-LA PILARA

ACTIVIDAD CIENTÍFICA

PUBLICACIÓN DE CAPÍTULOS DE LIBROS.

Autor(s). **Antonio Macias Corbacho**
En: Editor (es). **Junta de Extremadura**
Título del libro. **Protocolo de Actuación ante Urgencias Sanitarias en los Centros Educativos de Extremadura**
Enlace: **En Gestor Documental de JARA 02.- Programas, Protocolos y Guías.**

Total de capítulos de libros = 1

TESIS DOCTORALES LEÍDAS

Doctorando: María del Mar Pablos González
Título: **Estudio de Satisfacción Laboral y Estrategias de Cambio de las Enfermeras en los Hospitales Públicos de Badajoz y Cáceres**
Universidad: Extremadura
Facultad: Ciencias de la Educación
Director/es: Sixto Cubo Delgado
Calificación: Sobresaliente Cum Laude

Total tesis doctorales leídas = 1

ACTIVIDAD DOCENTE

CURSOS, SEMINARIOS Y SESIONES CLÍNICAS IMPARTIDOS

Intervención con la Comunidad. Taller con madres adolescentes

Título: Prevención de accidentes en la Infancia
Organizador: Profesionales de Enfermería del Equipo de Salud
Docente: María del Mar Pablos González
Lugar: Centro de Salud Suerte Saavedra- La Pilara
Fecha: 2016
Horas: dos horas

Intervención con la Comunidad. Taller con madres adolescentes

Título: Alimentación Infantil
Organizador: Profesionales de Enfermería del Equipo de Salud
Docente: Inmaculada Concepción Fernández Carrasco
Lugar: Centro de Salud Suerte Saavedra- La Pilara
Fecha: 2016
Horas: dos horas

Intervención con la Comunidad. Taller con madres adolescentes

Título: Desarrollo y Afectividad
Organizador: Profesionales de Enfermería del Equipo de Salud
Docente: Samuel Bobadilla Gómez
Lugar: Centro de Salud Suerte Saavedra- La Pilara
Fecha: 2016
Horas: dos horas

Intervención con la Comunidad. Taller con madres adolescentes

Título: Planificación Familiar
Organizador: Profesionales de Enfermería del Equipo de Salud
Docente: Agustina Banda Parejo
Lugar: Centro de Salud Suerte Saavedra- La Pilara
Fecha: 2016
Horas: dos horas

Título: Formador JARA como herramienta de Trabajo en la Consulta de Atención Primaria (II)
Organizador: Escuela de Ciencias de la Salud.
Docente: Samuel Bobadilla

Lugar: (Badajoz)
Fecha: 19 al 22 de abril 2016
Horas: 15 horas

Curso para Residentes

Título: Curso Avanzado de Comunicación
Organizador: Unidad Docente Multiprofesional de Atención Familiar y Comunitaria. Gerencia de Área de Salud de Mérida.
Docente: Susana Moreno Molina.
Lugar: Unidad Docente Hospital de Mérida (Badajoz)
Fecha: 27 d octubre de 2016
Horas: 8 horas

Total cursos, seminarios y sesiones clínicas impartidos= 6

PARTICIPACIÓN EN LA ORGANIZACIÓN DE CURSOS Y CONGRESOS

Juan Luis Alejandro Durán.

Coordinador del Curso
Control Oficial de Biocidas y Establecimientos y Servicios Biocidas.
Celebrado en Badajoz.
Los días 8,9 y 10 de noviembre de 2016.
Curso.

Samuel Bobadilla Gómez

Coordinador
Proyecto Volutas de Aire. Terapia Motivacional Grupal en Deshabituación Tabáquica.
Organizado por Centro de Salud Suerte Saavedra.
Fecha: septiembre 2016

Samuel Bobadilla Gómez

Coordinador
Grupo de Trabajo Proyecto Chronyciti. Cartilla Salud paciente Crónico
Asociación de Enfermería Comunitaria.
Fecha Abril 2016

Samuel Bobadilla Gómez

Vocal del Comité Organizador
II Jornadas de Residentes y Tutores de Enfermería de Extremadura.
Organizado por la Unidad Docente de Badajoz.
Fecha: 30 de mayo 2016

Samuel Bobadilla Gómez

Miembro del Comité Organizador
IV Congreso Internacional y X Nacional de la AEC.
Burgos.

Organizado pr la Asociación de Enfermería Comunitaria
Fecha: 5 al 7 de octubre de 2016

Total organización cursos y congresos = 5

ACTIVIDAD DISCENTE

ACTIVIDAD FORMATIVA, CURSOS Y MÁSTERES

Juan Luis Alejandro Durán.

Control Oficial de Biocidas y Establecimientos y Servicios Biocidas.
Celebrado en Badajoz.
Fechas: 8,9 y 10 de noviembre de 2016.
Curso.

Juan Luis Alejandro Durán.

III Jornadas Extremeñas SEMFYCEX-SEFAP "Revisión de la Farmacoterapia: Un Objetivo de Atención Compartida entre Profesionales".
Celebrado en Mérida (Badajoz).
Fechas: 17 de noviembre de 2016.
Jornadas.

Juan Luis Alejandro Durán

El Farmaceutico en la Continuidad Asistencial Del paciente Crónico.
Celebrado en Badajoz.
Fechas: 23 de noviembre 2016.
Curso

Samuel Bobadilla Gómez.

Taller Estrategias para la Deshabituación del Tabaco.
Celebrado en Badajoz.
Fechas: 12 de mayo de 2016.
Curso. 9 horas

Samuel Bobadilla Gómez.

Prescripción del Ejercicio Físico para Profesionales Sanitarios.
Fechas: 23 de diciembre 2016
Curso.

Samuel Bobadilla Gómez.

Metodología sobre "Cómo iniciar procesos de intervención/Participación Comunitaria desde un Centro de Salud"
Fechas: 28, 29 de septiembre de 2016
Curso.

Samuel Bobadilla Gómez.

Salud Local. II edición.
Fecha: 30 de septiembre 2016
Curso.

Samuel Bobadilla Gómez.
Vacunas para Enfermería en Atención Primaria
Fecha: 27 de mayo 2016
Curso.

Samuel Bobadilla Gómez.
Metodología del Consejo Breve de Salud sobre estilo de vida
Fecha: 20 de junio 2016
Curso.

Samuel Bobadilla Gómez
IV Congreso Internacional y X Nacional de la AEC.
Burgos.
Organizado pr la Asociación de Enfermería Comunitaria
Fecha: 5 al 7 de octubre de 2016

Samuel Bobadilla Gómez
V Simposiun internacional de EPOC y tabaco
Fecha: octubre de 2016

Samuel Bobadilla Gómez
Cardioforo interactivo
Celebrado en Badajoz
Fecha: 10, 11 de marzo 2016

Inmaculada Concepción Fernández Carrasco.
Diabetes Mellitus en la Infancia y Adolescencia.
Celebrado en Badajoz.
Fecha: 18 de mayo de 2016.
Curso.

Inmaculada Concepción Fernández Carrasco.
Actualización del Calendario Vacunal Infantil.
Celebrado en Badajoz.
Fecha: 13 de junio de 2016.
Curso.

Inmaculada Concepción Fernández Carrasco.
Urgencias y Emergencias Pediátricas
Celebrado en Badajoz.
Fecha: 28 de junio de 2016.
Curso.

Mª del Carmen Gonzalez Galindo.
Diabetes Mellitus en la Infancia y Adolescencia.
Celebrado en Badajoz.
Fecha: 18 de mayo de 2016.
Curso.

Antonio Macias Corbacho.
Ecografías en Atención Primaria.
Celebrado en Badajoz.
Fechas: 19 y 20 de mayo de 2016.
Curso.

Susana Moreno Molina.
Estrategias para la Deshabitación del Tabaco.
Celebrado en Badajoz.
Fecha: 12 de mayo de 2016.
Curso.

María del Mar Pablos González.
Nuevas Tecnologías en Diabetes.
Celebrado en Badajoz.
Fecha: 24 de mayo de 2016.
Curso.

José Luis Rodríguez Díaz.
Ecografías en Atención Primaria.
Celebrado en Badajoz.
Fechas: 19 y 20 de mayo de 2016.
Curso.

José Luis Rodríguez Díaz.
Taller de Formación en Cirugía Menor.
Celebrado en Badajoz.
Fecha: 30 de noviembre de 2016.
Curso.

José Luis Rodríguez Díaz.
Curso de EcografíaClínica para Médicos de Familia 3ª de.
Celebrado en Badajoz
Fechas: 3 y 4 de junio.
12 horas presenciales y 60 horas a distancia.
Créditos: 13
Curso

José Luis Rodríguez Díaz.
Actualización en Atención Primaria, Programa AAP2016, de LIVEMED
Celebrado en Badajoz
Fecha: 17 de mayo
Créditos: 1,3
Curso

José Luis Rodríguez Díaz.
Seminarios de Respiratorio, terapias dobles y triples en Broncodilatación
Celebrado en Badajoz
Impartidas por la Dra Antona (Neumóloga)

Diego Rodriguez García.

Actualización en el Manejo de Heridas.
Celebrado en Badajoz.
Fecha: 28 de junio de 2016.
Curso.

Diego Rodriguez García.

Taller de Formación en Cirugía Menor.
Celebrado en Badajoz.
Fecha: 30 de noviembre de 2016.
Curso.

Fernando Romero Mera

Protocolo en la Consulta no Presencial en Atención
Primaria
Fecha: 11 de mayo de 2016.
Curso

Total actividad formativa, cursos y másteres= 27

ROTACIONES EXTERNAS

José Luis Rodriguez Díaz.

Rotación por Radiología del HPS en la sección de ecografías, organizado por la Unidad Docente de Badajoz para tutores de Medicina Familiar.
Celebrado en Badajoz
Una duración de 30 días en horario de tarde durante los meses de junio y julio.

Total de rotaciones externas= 1

ASISTENCIA A CONGRESOS

Asistente/es: **Antonio Macías Corbacho**

Congreso: Congreso Nacional Diabetes, Grupo Nacional de la Sociedad Española de Medicina Interna.

Lugar: Alicante

Fecha: Enero 2016

Asistente/es: **Antonio Macías Corbacho**

Congreso: Congreso Nacional de Médicos de Familia y Rurales (SEMERGEN)

Lugar: Santiago de Compostela

Fecha: Octubre 2016

Total asistencia a congresos = 2

SESIONES DE CASOS CLÍNICOS.

José Luis Rodriguez Díaz

Sesiones de Casos Clínicos en Diabetes.

Celebrado en Badajoz

Dos sesiones impartidas por el Dr Carramiñana y Dr Morales (endocrino)

Total casos clínicos = 1

CENTRO DE SALUD DE TALAVERA LA REAL

ACTIVIDAD DOCENTE

CURSOS, SEMINARIOS Y SESIONES CLÍNICAS IMPARTIDOS

Título: Taller de cirugía menor para residentes de MFyC

Organizador: Gerencia Area de Salud de Badajoz

Docente: Juan Benegas Capote

Lugar: Badajoz

Fecha: 16 de noviembre de 2016

Horas: 5

Título: Taller de cirugía menor para médicos de familia

Organizador: Gerencia Area de Salud de Badajoz

Docente: Juan Benegas Capote

Lugar: Badajoz

Fecha: 30 de noviembre de 2016

Horas: 5

Título: La alimentación desde AP.

Organizador: Gerencia Area de Salud de Badajoz

Docente: M^a Dionisia Abela Amigo

Lugar: Badajoz

Fecha: mayo 2016

Título: Taller de primeros auxilios y RCP básica

Organizador: Gerencia Area de Salud de Badajoz

Docente: M^a Dionisia Abela Amigo

Lugar: Badajoz

Fecha: 17 de marzo de 2016

Horas: 5

Total cursos, seminarios y sesiones clínicas impartidos=4

ACTIVIDAD DISCENTE

ACTIVIDAD FORMATIVA CURSOS Y MÁSTERES

Nombre del profesional/es que asiste a la actividad: Raquel Martinez Mendoza

Nombre de la actividad: Estrategia para la deshabituación tabaquica

Lugar de celebración: Badajoz

Fecha completa: 7 de abril de 2016

Tipo de Actividad: Taller

Nombre del profesional/es que asiste a la actividad: Raquel Martinez Mendoza

Nombre de la actividad: Gestion de grupos de trabajo para Responsables de enfermeria y Coordinadores de Atencion Primaria.

Lugar de celebración: Badajoz

Fecha completa: 15 y 16 de junio de 2016

Tipo de Actividad: Jornadas

Nombre del profesional/es que asiste a la actividad: Raquel Martinez Mendoza

Nombre de la actividad: Actualizacion en el manejo de heridas cronicas en AP

Lugar de celebración: Badajoz

Fecha completa: 28 de junio de 2016

Tipo de Actividad: Curso

Nombre del profesional/es que asiste a la actividad: Raquel Martinez Mendoza

Nombre de la actividad: Metodologia del consejo breve de salud sobre el estilo de vida

Lugar de celebración: On line

Fecha completa: 2 de noviembre de 2016 al 2 de enero de 2017

Tipo de Actividad: Curso on line

Nombre del profesional/es que asiste a la actividad: Santiago Macho Morales

Nombre de la actividad: Soporte vital inmediato

Lugar de celebración: Badajoz

Fecha completa: Mayo 2016

Tipo de Actividad: Taller

Nombre del profesional/es que asiste a la actividad: Mariano Peinado Rodriguez

Nombre de la actividad: Gestion de grupos de trabajo para Responsables de enfermeria y Coordinadores de Atencion Primaria.

Lugar de celebración: Badajoz

Fecha completa: 15 y 16 de junio de 2016

Tipo de Actividad: Jornadas

Nombre del profesional/es que asiste a la actividad: Josefa Sanchez Garcia

Nombre de la actividad: Vacunas internacionales

Lugar de celebración: Badajoz

Fecha completa: 4, 5, 6 de mayo de 2016

Tipo de Actividad: Curso

Nombre del profesional/es que asiste a la actividad: Juan Benegas Capote

Nombre de la actividad: Opciones terapeuticas en el 2º escalon del tratamiento de la DM2

Lugar de celebración: Badajoz

Fecha completa: 9 de junio de 2016

Tipo de Actividad: Curso

Nombre del profesional/es que asiste a la actividad: Juan Benegas Capote

Nombre de la actividad: Formacion continuada en ecografia

Lugar de celebración: Badajoz

Fecha completa: 19 y 20 de mayo de 2016

Tipo de Actividad: Taller

Nombre del profesional/es que asiste a la actividad: Juan Benegas Capote

Nombre de la actividad: Rotacion CMA

Lugar de celebración: Badajoz

Fecha completa: 14, 15, 16 de mayo de 2016

Tipo de Actividad: Rotación

Nombre del profesional/es que asiste a la actividad: Carmen Hernandez Carballo

Nombre de la actividad: Curso actualizacion pediatria 2016

Lugar de celebración: Madrid

Fecha completa: 4, 5, 6 de febrero de 2016

Tipo de Actividad: Curso

Nombre del profesional/es que asiste a la actividad: Carmen Hernandez Carballo

Nombre de la actividad: Curso dermatologia pediatrica

Lugar de celebración: Badajoz

Fecha completa: 29 y 30 de abril de 2016

Tipo de Actividad: Curso

Nombre del profesional/es que asiste a la actividad: Carmen Hernandez Carballo

Nombre de la actividad: Curso diabetes en la infancia y adolescencia

Lugar de celebración: Badajoz

Fecha completa: 18 de mayo de 2016

Tipo de Actividad: Curso

Nombre del profesional/es que asiste a la actividad: Paloma Selgas Gutierrez

Nombre de la actividad: Curso emergencias pediatricas

Lugar de celebración: Badajoz

Fecha completa: 28 de junio de 2016

Horas (si procede):

Créditos (si procede):

Tipo de Actividad: Curso

Total de actividades formativas, cursos y másteres= 14

CENTRO DE INVESTIGACIÓN CLÍNICA DEL ÁREA DE SALUD DE BADAJOZ (CICAB)

El Centro de Investigación se crea por acuerdo del Consejo de Dirección de la Gerencia de Área de Salud de Badajoz, con participación de la Universidad de Extremadura. Entre sus misiones está el desarrollo de la investigación clínica, específicamente la independiente, lo que ejecuta por su participación en la Plataforma de Ensayos Clínicos SCREN, del Instituto de Salud Carlos III (UICEC Unidad Central de Ensayos e Investigación Clínica). Así mismo presta apoyo a la investigación clínica, y en la realización de Ensayos Clínicos en Oncología, Neumología, Psiquiatría, Hematología y Nefrología.

La dotación de personal del Área Sanitaria es 1 Auxiliar Administrativo y 1 Enfermero, el resto del personal procede de Convocatorias de Investigación, realizadas por el Grupo de Investigación Traslacional en Investigación Clínica y Farmacogenética, catalogado en el SECTI CTS012.

ACTIVIDAD CIENTÍFICA

COLABORACIONES CIENTÍFICAS (SECTI CTS012)

REDES DE INVESTIGACIÓN A LAS QUE PERTENECE EL CENTRO.

CIBERSAM. Centro de Investigación Biomédica en Red. Salud Mental. Ministerio de Sanidad y Consumo Instituto de Salud Carlos III.

SCReN. Spanish Clinical Research Network. Instituto de Salud Carlos III.

RIBEF. Red Iberoamericana de Farmacogenética y Farmacogenómica. Centro Coordinador.

CENTROS EN LOS QUE SE REALIZA INVESTIGACIÓN CLÍNICA (en colaboración)

INTERNACIONALES:

Universidad Nacional Autónoma de México, México DF (México)
Universidad Autónoma Metropolitana, México DF (México)
CIIDIR-Instituto Politécnico Nacional, Durango (México)
Universidad de Nuevo León, Monterrey (México)
Universidad de Costa Rica, San José (Costa Rica)
Pontificia Universidad Católica Argentina, Buenos Aires (Argentina)

Universidade Federal de Minas Gerais, Belo Horizonte (Brasil)
Pontificia Universidad Javeriana (Colombia)
Universidad Central de Ecuador, Quito (Ecuador)
Universidad de San Francisco de Quito, Quito (Ecuador)
Universidad do Algarve (Portugal)
Universidad Nacional Autónoma de Nicaragua-León (Nicaragua)
Universidade da Beira Interior (Portugal)
Centro de Bioproductos Marinos (Cuba)
Universidad de Montevideo, Montevideo (Uruguay)
Universidad de Chile, Santiago de Chile (Chile)
Universidad del Coimbra (Portugal)
Universidad de Panamá, (Panamá)
Université Montpellier I, Montpellier (Francia)

NACIONALES:

Fundación Jiménez Díaz (Madrid)
Hospital de La Princesa (Madrid)
Hospital Clínico (Barcelona)
Hospital Universitario Ramón y Cajal (Madrid)
Hospital Clínico San Carlos (Madrid)
Hospital Infanta Leonor (Madrid)
Hospital Puerta de Hierro (Madrid)
Universidad Autónoma (Madrid)

REGIONALES:

Universidad de Extremadura (Badajoz/Cáceres)
Complejo Hospitalario Universitario (Badajoz)
Centro de Salud "Ciudad Jardín" (Badajoz)
Centro de Salud "Valdepasillas" (Badajoz)
Hospital Psiquiátrico (Mérida)
Hospital Comarcal de Llerena (Llerena)

Total colaboraciones científicas =33

COMUNICACIONES ORALES Y PÓSTERES

01. LLERENA A. Grupo de Trabajo: Farmacogenética y Fase I. I Jornada Anual de la Plataforma de Unidades de Investigación Clínica y Ensayos Clínicos. Madrid (España), 20 enero de 2016. Nacional.

02. MAGALHAES P, DE ANDRÉS F, FALCAO A, LLERENA A, ALVES G. **In Vivo assessment of the CEIBA cocktail in wistar rats.** XLVI Reuniao da Sociedade Portuguesa de Farmacología. Porto (Portugal), 4-6 de febrero de 2016. Internacional.

03. ORTEGA VÁZQUEZ A; OCAMPO OLVERA S; MONROY JARAMILLO N; DORADO D; JUNG-COOK H; ROJAS-TOMÉ IS; MARTÍNEZ JUÁREZ IE; FRICKE GALINDO I; FAMILIAR LÓPEZ I; PEÑAS LLEDÓ E; LLERENA A; LÓPEZ M. **Impacto de las variantes alélicas UGT1A1 sobre concentraciones plasmáticas de lamotrigina y la respuesta terapéutica en pacientes con epilepsia.** XXXI Reunión Anual de Investigación. Ciudad de México (México), 19-20 de mayo de 2016. Internacional.

- 04. LLERENA A. Farmacogenética en Iberoamérica. El Proyecto MESTIFAR, del Consorcio CEIBA de la Red RIBEF.** Congreso de Medicina Personalizada y Farmacogenética (MESTIFAR 2016). Quito (Ecuador), 19-21 mayo de 2016. Internacional.
- 05. FARIÑAS H. Regulación de la Agencia Europea del Medicamento sobre aspectos farmacogenéticos.** Congreso de Medicina Personalizada y Farmacogenética (MESTIFAR 2016). Quito (Ecuador), 19-21 mayo de 2016. Internacional.
- 06. PEÑAS-LLEDÓ E M. Farmacogenética de antidepressivos y suicidio.** Congreso de Medicina Personalizada y Farmacogenética (MESTIFAR 2016). Quito (Ecuador), 19-21 mayo de 2016. Internacional.
- 07. FRICKE-GALINDO I, JUNG-COOK H, ORTEGA-VÁZQUEZ A, MARTÍNEZ-JUÁREZ I, MONROY-JARAMILLO N, LLERENA A, LÓPEZ-LÓPEZ M. Estudio de polimorfismos genéticos en ABCC2 y la variabilidad de las concentraciones plasmáticas de carbamazepina.** XXXI Reunión Anual de Investigación. Ciudad de México (México), 19-20 de mayo de 2016. Internacional.
- 08. FRICKE-GALINDO I, LÓPEZ-LÓPEZ M, JUNG-COOK H, ORTEGA-VÁZQUEZ A, MARTÍNEZ-JUÁREZ I, MONROY-JARAMILLO N, LLERENA A. Estudio farmacogenético de ABCC2 en pacientes mestizos mexicanos tratados con carbamazepina.** 4^{to}. Simposio Iberoamericano en Farmacia Social Dra. Marina Altagracia Martínez "Farmacoterapia". Ciudad de México (México), 10-11 de junio de 2016. Internacional.
- 09. ORTEGA-VÁZQUEZ A, LÓPEZ-LÓPEZ M, OCAMPO-OLVERA A, MONROY-JARAMILLO N, DORADO P, JUNG-COOK H, ROJAS-TOMÉ IS, MARTÍNEZ-JUÁREZ IE, FRICKE-GALINDO I, FAMILIAR-LÓPEZ I, PEÑAS-LLEDÓ E, LLERENA A. Relación del polimorfismo UGT1A1*28 sobre las concentraciones plasmáticas de lamotrigina y la respuesta terapéutica en pacientes con epilepsia.** 4^{to} Simposio Iberoamericano en Farmacia Social Dra. Marina Altagracia Martínez "Farmacoterapia". Ciudad de México, (México), 10-11 de junio de 2016. Internacional.
- 10. LLERENA A. Genomics of personality traits, depression and suicide.** 3rd ESPT Summer School "State of the Art, Novel Concepts and Clinical Applications of Pharmacogenomics and Personalised Therapy. Belgrado (Serbia), 20-25 agosto de 2016. Internacional.
- 11. PEÑAS-LLEDÓ EM. The role of CYP P-450 in suicidal behaviour.** 16th European Symposium on Suicide and Suicidal Behaviour. Oviedo (España), 08-10 septiembre de 2016. Nacional.
- 12. DE ANDRES F, TERÁN S, HERNÁNDEZ F, TERÁN E, LLERENA A. Correlation between CYPs 1A2, 2C9, 2C19 and 3A4 oxidation phenotype and genotype in ecuadorians.** PÓSTER 8th Santorini Conference "Systems Medicine, Personalised Health & Therapy". Santorini (Grecia), 3-5 de octubre de 2016. Internacional.
- 13. LLERENA A, NARANJO MEG, RODRIGUES-SOARES F, BARRANTES E, CALZADILLA LR, ESTÉVEZ-CARRIZO FE, GRAZINA M, LÓPEZ-LÓPEZ M, MOYA GE, ORTIZ-LÓPEZ R, RAMÍREZ-ROA R, RODEIRO I, SARMIENTO AP, SOSA-MACÍAS MG, TARAZONA-SANTOS E, TERÁN E AND CEIBA. Interethnic CYP2D6, CYP2C9 and CYP2C19 variability across native american populations and the relevancy of ancestry.** PÓSTER. 8th Santorini Conference "Systems Medicine, Personalised Health & Therapy". Santorini (Grecia), 3-5 de octubre de 2016. Internacional.
- 14. LLERENA A. Clinical implementation in the Spanish Health Care Service: building a Personalized Prescription System.** 8th Santorini Conference "Systems Medicine, Personalised Health & Therapy". Santorini (Grecia), 03-05 octubre de 2016. Internacional.
- 15. LLERENA A. Genes y fármacos en poblaciones iberoamericanas.** Instituto Iberoamericano de Discapacidad. Guadalupe (España), 21-22 octubre 2016. Nacional.
- 16. FRICKE GALINDO I, JUNG-COOK H, ORTEGA VÁZQUEZ A, MARTÍNEZ JUÁREZ I, MONROY JARAMILLO N, LLERENA A, LÓPEZ LÓPEZ M. Impacto del polimorfismo de ABCC2 en la farmacogenética de carbamazepina.** Comunicación oral. XLI Congreso Nacional de Genética Humana. León, Guanajuato (México), 9-12 de noviembre de 2016. Internacional.
- 17. LLERENA A. Genética y variabilidad en la respuesta a los fármacos: regulación farmacéutica y farmacovigilancia. XLI Congreso Nacional de Genética Humana.** León, Guanajuato (México), 09-12 noviembre de 2016. Internacional.
- 18. LLERENA A. Clinical Implementation program.** SIMeP 2016 Winter School. Roma (Italia), 28 noviembre al 2 diciembre de 2016. Internacional.

Total comunicaciones y pósteres = 18

LINEAS DE INVESTIGACIÓN (SECTI CTS012)

01. Epidemiología y farmacoepidemiología de la esquizofrenia.
02. Evaluación clínica, monitorización de fármacos y ensayos clínicos.
03. Farmacogenética y farmacogenómica clínica.
04. Farmacología clínica.
05. Psicología y neurocognición.

Total líneas de investigación =5

PROYECTOS INVESTIGACIÓN (SECTI CTS012)

01. Título: Relevancia del efecto combinado del CYP2D6 y CYP2C19 para el suicidio.

Expediente: IB13186

Entidad Financiadora: Consejería de Empleo, Empresa e Innovación, Gobierno de Extremadura.

Duración: 2014-2016

Investigador principal: Eva M^a Peñas Lledó.

Presupuesto: 52.800,00 €

02. Título: Ayudas para la realización de actividades de investigación y desarrollo tecnológico, de divulgación y de transferencia de conocimiento por los Grupos de Investigación de Extremadura.

Expediente: GR15148

Entidad Financiadora: Consejería de Economía e Infraestructuras, Junta de Extremadura.

Duración: 2015-2017

Investigador principal: Adrián Llerena Ruiz.

Presupuesto: 13.126,00 € por año.

03. Título: Ayudas para Plataforma de apoyo a la investigación en ciencias y tecnologías de la salud. SCReN.

Expediente: PT13/0002/0016.

Entidad Financiadora: Instituto de Salud Carlos III. Ministerio de Economía y Competitividad.

Duración: 2014-2016

Investigador Principal: Adrián Llerena Ruiz.

Presupuesto: 35.200,00 € por año.

04. Título: Mestizaje, Farmacogenética y Salud en Poblaciones Iberoamericanas (MESTIFAR).

Expediente: 13IA001

Entidad Financiadora: Agencia Extremeña de Cooperación Internacional para el Desarrollo. Gobierno de Extremadura.

Duración: 2013-2016

Investigador principal: Adrián Llerena Ruiz

Investigador colaborador: Pedro Dorado, Eva M^a Peñas Lledó, Macarena Cáceres, Humberto Fariñas, Jesús Cobaleda.

Presupuesto: 89.603,44 €

Total proyectos investigación =4

PUBLICACIÓN DE CAPÍTULOS DE LIBROS

01. LLERENA A. Implementación clínica de la farmacogenética en América Latina: aspectos regulatorios, étnicos e implicaciones clínicas. Resultados de la Red RIBEF sobre las poblaciones Iberoamericanas.

Libro: Tópicos selectos de Biomedicina.

Editor: Sylvia Paz Díaz Camacho, Eliakym Arámbula Meraz, Verónica Judith Picos Cárdenas, Francisco Delgado Vargas y Diana Zoeé Gallardo Díaz.

ISBN: 978-607-737-098-7.

Editorial: Universidad Autónoma de Sinaloa.

02. LÓPEZ LÓPEZ M, FRICKE GALINDO I, LLERENA A. Farmacogenética y Farmacogenómica: Principios de su aplicación clínica.

Libro: Servicios farmacéuticos hospitalarios. Conceptos, aplicaciones y ejemplificación de casos.

Editora: Selene G. Huerta Olvera. 1^a Edición. Pag.: 148-171.
ISBN: 607728137-9.

Editorial: Universidad de Guadalajara

03. PEÑAS LLEDÓ E, DELGADO A, LLERENA A. Pharmacogenetic Studies of Suicide: Potential Relevance of Main Polymorphic CYPs and ABCB1.

Libro: Understanding Suicide. From Diagnosis to Personalized Treatment.

Editor: Philippe Courtet. Pag.: 415-433.

ISBN: 978-3-319-26280-2.

Editorial: Springer International Publishing.

Total capítulos de libros =3

ENSAYOS CLINICOS y ESTUDIOS OBSERVACIONALES

Estudios Realizados con el Servicio de Oncología

01. Título: Estudio prospectivo observacional para describir el uso de cabazitaxel en combinación con prednisona oral (o prednisolona) en la práctica clínica habitual para el tratamiento de pacientes con cáncer de próstata metastásico hormono-resistente.

Entidad Financiadora: Roche.

Expediente: CABAZC06092 / SAN-CAB 2012-01.

Duración: 2013-15 (aún abierto en 2016).

Investigador Principal: Blanco E.

Presupuesto: 2.800 €

02. Título: Ensayo clínico prospectivo, en fase IIa, multicéntrico, abierto y no controlado de la eficacia y tolerabilidad del tratamiento en primera línea de eribulina como agente único en pacientes con cáncer de mama metastásico HER2 negativo.

Entidad Financiadora: MedSIR Aro.

Expediente: OBU-SW-H-02.

Duración: 2013-15 (aún abierto en 2016).

Investigador Principal: Blanco E.

Presupuesto: 7.200 €

03. Título: A phase III multicenter, randomized study of oral LDK378 versus standard chemotherapy in previously untreated adult patients with ALK rearranged (ALK-positive), stage IIIB or IV, non-squamous non-small cell lung cancer.

Entidad Financiadora: NOVARTIS.

Expediente: CLDK378A2301.

Duración: 2013-15 (aún abierto en 2016).

Investigador Principal: Delgado I.

Presupuesto: 60.677 €

04. Título: Estudio multicéntrico de un sólo brazo para evaluar la seguridad de Eribulina en 3ª línea de quimioterapia para pacientes con cáncer de mama HER2 negativo metastásico o localmente avanzado tratado previamente con taxanos y antraciclina: Estudio OnSITE.

Entidad Financiadora: ONCOSUR.

Expediente: ONCOSUR 2012-02.

Duración: 2013-15 (aún abierto en 2016).

Investigador Principal: Delgado I.

Presupuesto: 2.000 €

05. Título: Estudio en fase 3, abierto, multicéntrico y aleatorizado para evaluar la eficacia y la seguridad de lenvatinib (E7080) en comparación con sorafenib en el tratamiento de primera línea de sujetos con carcinoma hepatocelular irreseccable.

Entidad Financiadora: EISAI.

Expediente: E7080-G000-304.

Duración: 2013-16.

Investigador Principal: Delgado I.

Presupuesto: 28.574 €

06. Título: The NEMO trial (NRAS melanoma and MEK inhibitor): A randomized Phase III, open label, multicenter, two-arm study comparing the efficacy of MEK162 versus dacarbazine in patients with advanced unresectable or metastatic NRAS mutation-positive melanoma.

Entidad Financiadora: NOVARTIS.

Expediente: CMEK162A2301.

Duración: 2013-15 (aún abierto en 2016).

Investigador Principal: Delgado I.

Presupuesto: 43.592 €

07. Título: Estudio de fase III aleatorizado y doble ciego para comparar la eficacia y seguridad de la combinación de Gemcitabina y HA-302 con la combinación de Gemcitabina y Placebo en pacientes con adenocarcinoma de páncreas irreseccable localmente avanzado o metastásico.

Entidad Financiadora: MERCK.

Expediente: EMR200592-001.

Duración: 2013-16.

Investigador Principal: Delgado I.

Presupuesto: 49.831 €

08. Título: Randomized, multicenter, double-blind phase 3 study of PD-0332991 (oral CDK 4/6 inhibitor) plus letrozole.

Entidad Financiadora: PFIZER.

Expediente: TRIO022 (A5481008).

Duración: 2013-ND.

Investigador Principal: Blanco E.

Presupuesto: 17.664 €

09. Título: Estudio de fase IB, abierto, no aleatorizado, con varios grupos de tratamiento, para evaluar GSK3052230 en combinación con Paclitaxel y Carboplatino, o Docetaxel, o en monoterapia en pacientes con tumores.

Entidad Financiadora: GSK.

Expediente: FGF117360

Duración: 2013-16.

Investigador Principal: Delgado I.

Presupuesto: 57.600 €

10. Título: Ensayo clínico fase II de un solo brazo, multicéntrico y prospectivo para la evaluación de biomarcadores en pacientes con cáncer colorrectal avanzado y/o metastásico con gen KRAS no mutado tratados con quimioterapia más cetuximab bisemanal como terapia de primera línea.

Entidad Financiadora: GEMCAD.

Expediente: GEMCAD-1002.

Duración: 2010-15 (aún abierto en 2016).

Investigador Principal: Rodríguez José R.

Presupuesto: 10.908 €

11. Título: Estudio abierto, multicéntrico, fase II de erlotinib administrado intermitentemente más carboplatino, paclitaxel y zumab como tratamiento de primera línea en pacientes con carcinoma de pulmón no microcítico y no escamoso.

Entidad Financiadora: FAETT.

Expediente: 02-2011-FAETT.

Duración: 2012-15 (aún abierto en 2016).

Investigador Principal: Blanco E.

Presupuesto: 3.000 €

12. Título: Estudio observacional prospectivo de modelos de tratamiento y resultados del tratamiento en el mundo real en pacientes con carcinoma de células renales avanzado o metastásico que reciben pazopanib.

Entidad Financiadora: GlaxoSmithKline.

Expediente: VEG115232.

Duración: 2012-14 (aún abierto en 2016).

Investigador Principal: Blanco E.

Presupuesto: 3.000 €

13. Título: Estudio aleatorizado fase III de TH (paclitaxel y trastuzumab) en comparación con THL (paclitaxel, trastuzumab y lepatinib) en el tratamiento de primera línea de cáncer de mama metastásico positivo para HER2.

Entidad Financiadora: ICORG.

Expediente: ICORG: 11-10.

Duración: 2012-15 (aún abierto en 2016).

Investigador Principal: Blanco E.

Presupuesto: 23.375 €

14. Título: Estudio observador ciego para evaluar la inmunogenicidad y la seguridad de la vacuna frente el herpes zóster de GSK Biologicals GSK1437173A en adultos de 18 o más años de edad con tumores sólidos que estén recibiendo quimioterapia.

Entidad Financiadora: GlaxoSmithKlin.

Expediente: 116427 ZOSTER-028 FGF11736.

Duración: 2013-15 (aún abierto en 2016).

Investigador Principal: Delgado I.

Presupuesto: 22.600 €

15. Título: Estudio observacional prospectivo para evaluar la calidad de vida en paciente anciano con dolor irruptivo oncológico en tratamiento con citrato de fentanilo.

Entidad Financiadora: Prostrakan Farmacéutica, S.L.U.

Expediente: PRO-FEN-2013-01.

Duración: 2014 (aún abierto en 2016).

Investigador Principal: Delgado I.

Presupuesto: 1.000 €

16. Título: Fenotipo HER2-enriquecido determinado por la plataforma PAM50 como predictor de respuesta temprana a la administración neoadyuvante de la combinación de lapatinib y trastuzumab con o sin terapia hormonal en cáncer de mama HER2+ estadios I a IIIA.

Entidad Financiadora: SOLTI.

Expediente: SOLTI 1114.

Duración: 2014-15 (aún abierto en 2016).

Investigador Principal: Delgado I.

Presupuesto: 9.200 €

17. Título: Estudio prospectivo, internacional, observacional, de cohortes, no comparativo para describir la seguridad y la efectividad de ZALTRAP administrado en combinación con FOLFIRI para el tratamiento de pacientes con cáncer colorrectal metastásico en la práctica.

Entidad Financiadora: SANOFI.

Expediente: OBS13597.

Duración: 2014-17.

Investigador Principal: Rodríguez Mowbray JR.

Presupuesto: 4.925 €

18. Título: Estudio fase III que evalúa palbociclib (PD-0332991) un inhibidor de quinasa dependiente de las ciclinas (CDA) 4/6, en pacientes con cáncer de mama primario con receptores hormonales positivos y HER2 normal y alto riesgo de recidiva tras terapia neoadyuvante. "PENELOPEB".

Entidad Financiadora: GEICAM.

Expediente: GBG-78-BIG-1-13-NSABP-B-54-1.

Duración: 2014-17.

Investigador Principal: Delgado I.

Presupuesto: 11.850 €

19. Título: Estudio epidemiológico, observacional, prospectivo, para evaluar la relación entre el síndrome de burnout de los médicos y el alivio del dolor crónico de los pacientes.

Entidad Financiadora: Mundipharma Pharmaceuticals S.L.

Expediente: PAIN-BO.

Duración: 2014-15 (aún abierto en 2016).

Investigador Principal: Delgado I.

Presupuesto: 1.333 €

20. Título: Estudio en fase III, aleatorizado, doble ciego, sobre el inhibidor JAK1/2, ruxolitinib o placebo combinado con capecitabina en sujetos con adenocarcinoma de páncreas avanzado o metastásico que no respondieron o no toleran la quimioterapia en primera línea. Estudio JANUS 1.

Entidad Financiadora: QUINTILES S L.

Expediente: INCB 18424-362.

Duración: 2014-15 (aún abierto en 2016).

Investigador Principal: Delgado I.

Presupuesto: 19.449 €

21. Título: Estudio en fase III, multicéntrico, aleatorizado, doble ciego, de grupos paralelos, controlado con placebo,

para evaluar la eficacia y la seguridad de Olaparib frente a placebo como tratamiento adyuvante en pacientes con cáncer de mama HER2 negativo de alto riesgo y mutaciones germinales de BRCA1/2, que han finalizado el tratamiento local y la quimioterapia neoadyuvante o adyuvante.

Entidad Financiadora: GEICAM.

Expediente: D081CC00006.

Duración: 2014-18.

Investigador Principal: Delgado I.

Presupuesto: 27.370 €

22. Título: Estudio observacional para evaluar la estrategia de uso de las terapias dirigidas, en cáncer de colon metastásico.

Entidad Financiadora: GEMCAD.

Expediente: GEMCAD 1401

Duración: 2015-17

Investigador Principal: Rodríguez Mowbray JR.

Presupuesto: 0€

23. Título: Estudio de fase II, multifásico, para evaluar la seguridad y la eficacia de cobimetinib en combinación con paclitaxel como tratamiento de primera línea en pacientes con cáncer de mama triple negativo metastásico.

Entidad Financiadora: F Hoffmann-La Roche Ltd.

Expediente: WO29479.

Duración: 2015-ND

Investigador Principal: Delgado I

Presupuesto: 73.820€

24. Título: Estudio de fase III aleatorizado, doble ciego, controlado con placebo, de inhibidores de aromatasa no esteroideos (Anastrozol o Letrozol) en combinación con LY2835219- un inhibidorCDK4/6-, o con placebos en mujeres postmenopáusicas con cáncer de mama.

Entidad Financiadora: LILLY S.A

Expediente: I3Y-MC-JPBM

Duración: 2015-22

Investigador Principal: Delgado I

Presupuesto: 40.284€

25. Título: Estudio fase I/II prospectivo, multicéntrico, abierto, randomizado, no controlado, para evaluar la eficacia y seguridad de masitinib en combinación con etopósido, o masitinib en combinación con irinotecan en pacientes con carcinoma hepatocelular avanzado y que hayan recaído tras tratamiento en primera línea con sorafenib.

Entidad Financiadora: AB SCIENCE.

Expediente: AB10006.

Duración: 2015-17

Investigador Principal: Delgado I.

Presupuesto: 18.890€

26. Título: Estudio fase II de nab-paclitaxel y gemcitabina en pacientes ancianos con adenocarcinoma de páncreas metastásico no tratado.

Entidad Financiadora: Asociación de Oncología Médica del Hospital de Cruces.

Expediente: BIBABRAX.

Duración: 2015-17

Investigador Principal: Delgado I.

Presupuesto: 3.600€

27. Título: Estudio de fase Ib/II, multicéntrico, de un solo grupo, para evaluar la eficacia, la seguridad y la FC de MSC2156119J en monoterapia en sujetos con carcinoma hepatocelular avanzado MET+con función hepática de clase A de Child Pugh que han presentado fracaso durante el tratamiento con sorafenib.

Entidad Financiadora: Merck KGaA.

Expediente: EMR 200095-05.

Duración: 2015-16.

Investigador Principal: Delgado I.

Presupuesto: 44.028€

28. Título: Estudio en fase III, prospectivo, multicéntrico, randomizado, doble ciego, controlado con placebo y de 2 grupos paralelos para comparar la eficacia y seguridad de masitinib en combinación con FOLFIRI (irinotecan, 5-fluorouracilo y ácido folínico) frente a placebo en combinación con FOLFIRI como segunda línea de tratamiento en pacientes con cáncer colorrectal metastásico.

Entidad Financiadora: AB SCIENCE

Expediente: AB12006.

Duración: 2015-18.

Investigador Principal: Delgado I

Presupuesto: 14.489 €

29. Título: Estudio en fase I/II prospectivo, multicéntrico, abierto, randomizado, no controlado, para evaluar la eficacia y seguridad de masitinib en combinación con gencitabina o carboplatino o capecitabina en pacientes con cáncer de mama metastásico o localmente avanzado (todos los estatus hormonales del tumor excepto tumor triple negativo) y que hayan recaído tras quimioterapia como primera línea de tratamiento.

Entidad Financiadora: AB SCIENCE.

Expediente: AB10005.

Duración: 2015-20.

Investigador Principal: Delgado I.

Presupuesto: 23.572€

30. Título: Estudio de fase 3, aleatorizado, doble ciego, controlado con placebo, en el que se compara ramucirumab y docetaxel con placebo y docetaxel, en pacientes con carcinoma urotelial localmente avanzado o irresecable o metastásico, que hayan progresado durante o después de un tratamiento basado en platino.

Entidad Financiadora: LILLY S.A.

Expediente: I4T-MC-JVDC.

Duración: 2015-18.

Investigador Principal: Delgado I.

Presupuesto: 30.670€

31. Título: neoMONARCH: Ensayo de fase 2 de neoadyuvancia, en el que se comparan los efectos biológicos de la administración durante 2 semanas de la combinación de abemaciclib (LY2835219) y anastrozol con los de abemaciclib y anastrozol ambos en monoterapia, evaluando asimismo la actividad clínica y la seguridad de

un tratamiento posterior con abemaciclib y anastrozol en combinación durante 14 semanas, en mujeres posmenopáusicas con cáncer de mama receptores hormonales positivos y HER2.

Entidad Financiadora: LILLY S.A

Expediente: I3Y-MC-JPBY

Duración: 2015-17

Investigador Principal: Delgado I.

Presupuesto: 39.030€

32. Título: CORRELATE: Seguridad y eficacia de regorafenib en el marco de la práctica clínica habitual.

Entidad Financiadora: BAYER Hispania S.L

Expediente: BAY-REG-2015-01.

Duración: 2015-17.

Investigador Principal: Delgado I.

Presupuesto: 11.200€

33. Título: REASSURE - Radium-223 alpha Emitter Agent in nonintervention Safety Study in mCRPC popUlation for longteRm Evaluation (Estudio no intervencionista para la evaluación a largo plazo de la seguridad del agente emisor de partículas alfa Radio-223 en pacientes con cáncer de próstata metastásico resistente a la castración (mCRPC)).

Entidad Financiadora: BAYER Hispania S.L

Expediente: BAY-RAD-2015-01.

Duración: 2015-24

Investigador Principal: Delgado I.

Presupuesto: 8.400€

34. Título: Estudio europeo, no intervencional, multicéntrico, prospectivo para describir la efectividad de trabectedina+PLD en el tratamiento de pacientes con cáncer de ovario recurrente (ROC) según ficha técnica a pesar del uso previo de un fármaco antiangiogénico.

Entidad Financiadora: PharmaMar S.A.

Expediente: ET-D-031-14.

Duración: 2015-19

Investigador Principal: Delgado I.

Presupuesto: 3.000€

35. Título: Estudio Fase II/III, prospectivo, multicéntrico, abierto, randomizado, controlado con fármaco activo, de 3 grupos paralelos, para comparar la eficacia y seguridad de masitinib en combinación con Folfiri (irinotecán, 5-fluorouracil y ácido folínico) frente al masitinib solo, frente a mejores cuidados paliativos en pacientes con cáncer colorrectal metastásico en tercera o cuarta línea de tratamiento.

Entidad Financiadora: AB SCIENCE.

Expediente: AB12010.

Duración: 2015-18

Investigador Principal: Delgado I.

Presupuesto: 19.000€

36. Título: Ensayo en fase III, aleatorizado, doble enmascaramiento y multicéntrico para evaluar la eficacia y la seguridad de BI695502 más quimioterapia en comparación con Avastin más quimioterapia en pacientes con cáncer de pulmón no microcitico no escamoso avanzado.

Entidad Financiadora: Boehringer Ingelheim Internacional.
Expediente: 1302.5.
Duración: 2015-17.
Investigador Principal: Delgado I.
Presupuesto: 17.438€

37. Título: Estudio de fase 1b, multicéntrico, con un único grupo y una cohorte de expansión, en el que se evalúa la seguridad y la eficacia de la combinación de necitumumab y pembrolizumab en pacientes con cáncer de pulmón no microcítico (CPM) en estadio IV.

Entidad Financiadora: Lilly S.A.

Expediente: I4X-MC-JFCQ.

Duración: 2015-17.

Investigador Principal: Delgado I.

Presupuesto: 70.248€

38. Título: Ensayo fase III, aleatorizado, abierto, controlado, multicéntrico, internacional, de MEDI4736 en monoterapia y MEDI4736 en combinación con tremelimumab frente a tratamiento de referencia con quimioterapia como primera línea en pacientes con cáncer de vejiga urotelial irresecable en estadio IV.

Entidad Financiadora: AstraZeneca Farmacéutica Spain S. A.

Expediente: D419BC00001.

Duración: 2015-19.

Investigador Principal: Delgado I.

Presupuesto: 66.625€

39. Título: Estudio fase II, aleatorizado, multicéntrico, abierto, de 3 grupos, para comparar la eficacia del tratamiento de combinación con abemaciclib y trastuzumab (con o sin fulvestrant) frente al estándar de tratamiento con la combinación de trastuzumab y la quimioterapia de referencia que determine el investigador, en mujeres con cáncer de mama HR+, HER2+localmente avanzado o metastásico.

Entidad Financiadora: Lilly S.A.

Expediente: I3Y-MC-JPBZ.

Duración: 2016-20.

Investigador Principal: Delgado I.

Presupuesto: 43.930€

40. Título: Estudio europeo, observacional y prospectivo, de evaluación de la efectividad y resultados del tratamiento con Enzalutamide en pacientes con cáncer de próstata metastásico resistente a la castración.

Entidad Financiadora: Parexel Internacional S.L.

Expediente: AST-RNZ-2015-01.

Duración: 2016-18.

Investigador Principal: Delgado I.

Presupuesto: 26.768€

41. Título: Ensayo fase III, aleatorizado, abierto, multicéntrico, internacional, con MEDI4736 en monoterapia o en combinación con Tremelimumab frente a tratamiento estándar en primera línea en pacientes con carcinoma epidermoide de cabeza y cuello recurrente o metastásico.

Entidad Financiadora: AstraZeneca Farmacéutica Spain S. A.

Expediente: D419LC00001.

Duración: 2016-19.

Investigador Principal: Delgado I.

Presupuesto: 82.830€

42. Título: Ensayo en fase I, abierto, con dosis múltiples ascendentes, para investigar la seguridad, tolerabilidad, farmacocinética, y actividad biológica y clínica de MSB0011359C en sujetos con tumores sólidos metastásicos o localmente avanzados y expansión a indicaciones seleccionadas.

Entidad Financiadora: Merck.

Expediente: EMR200647-001

Duración: 2016-18.

Investigador Principal: Delgado I.

Presupuesto: 26.737€

43. Título: Ensayo clínico en fase III de TheraSphere® intraarterial para el tratamiento de pacientes con carcinoma hepatocelular (CHC) no resecable.

Entidad Financiadora: Biocompatibles UK Limited.

Expediente: TS-103.

Duración: 2016-ND.

Investigador Principal: Delgado I.

Presupuesto: 74.576€

44. Título: Estudio fase 3, aleatorizado, multicéntrico, abierto, de nivolumab más ipilimumab frente a oxaliplatino más fluoropirimidina en sujetos con cáncer gástrico o de la unión gastroesofágica, avanzado o metastásico, no tratado previamente.

Entidad Financiadora: Bristol-Myers Squibb Spain.

Expediente: CA209649.

Duración: 2016-18.

Investigador Principal: Delgado I.

Presupuesto: 73.081€

45. Título: Ensayo en fase III, abierto y multicéntrico de avelumab (MSB0010718C) como tratamiento de tercera línea del adenocarcinoma de la unión gastroesofágica o gástrico, metastásico, recurrente o no resecable.

Entidad Financiadora: MerckKGaA / Quintiles S.L.

Expediente: EMR-100070-008.

Duración: 2016-18.

Investigador Principal: Delgado I

Presupuesto: 62.016€

46. Título: Ensayo en fase III, multicéntrico y no enmascarado sobre el tratamiento de mantenimiento con avelumab (MSB0010718C) frente a la continuación de la quimioterapia de primera línea en sujetos con un adenocarcinoma gástrico, o de la zona de unión gastroesofágica, irresecable, localmente avanzado o metastásico.

Entidad Financiadora: MerckKGaA / Quintiles S.L.

Expediente: EMR-100070-007.

Duración: 2016-24.

Investigador Principal: Delgado I.

Presupuesto: 99.250€

47. Título: Deterioro definitivo en pacientes con cáncer de mama metastásico tratados con monoquimioterapia en segunda línea.

Entidad Financiadora: CELGENE.

Expediente: CEL-CMM-2013-01.

Duración: 2014-17.

Investigador Principal: Blanco E.

Presupuesto: 4.900 €

48. Título: SOLAR-1: Estudio de fase III, aleatorizado, doble ciego, controlado con placebo de alpelisib en combinación con fulvestrant en hombres y mujeres posmenopáusicas con cáncer de mama avanzado, receptor hormonal positivo, HER2 negativo que han progresado mientras o después del tratamiento con un inhibidor de la aromatasas.

Entidad Financiadora: Novartis Farmacéutica S.A

Expediente: CBYL719C2301.

Duración: 2015-17.

Investigador Principal: Delgado I.

Presupuesto: 91.212€

Total de estudios realizados con el servicio de Oncología: 48

Estudios Realizados con el Servicio de Psiquiatría

01. Título: Estudio Observacional, transversal, multicéntrico para describir la capacidad funcional de pacientes con esquizofrenia que llevan en tratamiento con Palmitato de Paliperidona al menos 6 meses.

Entidad Financiadora: Janssen-Cilag, S. A.

Expediente: JAN-PAL-2015-01.

Duración: 2015-16

Investigador Principal: González A.

Presupuesto: 7.000€

02. Título: Estudio a largo plazo, abierto, de seguridad y eficacia de esketamina intranasal en depresión resistente a tratamiento.

Entidad Financiadora: Janssen-Cilag, S. A.

Expediente: ESKETINTRD3004.

Duración: 2015-17

Investigador Principal: González A.

Presupuesto: 19.219€

03. Título: Estudio multicéntrico, aleatorizado, doble ciego, controlado con producto activo, para evaluar la eficacia, seguridad y tolerabilidad de esketamina intranasal más un antidepresivo oral en sujetos de edad avanzada con depresión resistente al tratamiento.

Entidad Financiadora: Janssen-Cilag, S. A.

Expediente: ESKETINTRD3005.

Duración: 2015-17

Investigador Principal: González A.

Presupuesto: 27.360€

04. Título: Estudio fase IIa aleatorizado, doble ciego, controlado con placebo, de grupos paralelos, multicéntrico para estudiar la eficacia, seguridad y tolerancia de JNJ-42165279 en pacientes con trastorno depresivo mayor con ansiedad.

Entidad Financiadora: Janssen-Cilag, S. A.

Expediente: 42165279MDD2001

Duración: 2015-18

Investigador Principal: González A.

Presupuesto: 39.750€

05. Título: Estudio de extensión, abierto, de seguridad a largo plazo de esketamina en la depresión resistente al tratamiento. Seguridad y mantenimiento de la respuesta al tratamiento con Esketamina con dosis repetidas en intervalos determinados por la gravedad de los síntomas (SUSTAIN-3).

Entidad Financiadora: Janssen-Cilag, S. A.

Expediente: 54135419TRD3008.

Duración: 2016-ND.

Investigador Principal: González A.

Presupuesto: 17.563

Total estudios realizados con el servicio de Psiquiatría: 5

Estudios Realizados con el Servicio de Neumología

01. Título: Ensayo de 52 semanas, aleatorizado, doble ciego, multinacional, multicéntrico, con control activo, de 3 grupos paralelos que compara CHF 5993 200/6/12.5 ug por pMDI (Combinación fija de dipropionato de beclometasona extrafino más fumarato de formoterol más bromuro de Glicopirronio) con CHF 1535 200/6 ug por pMDI (Combinación fija de dipropionato de beclometasona extrafino más fumarato de formoterol) solo o bien añadido sin enmascaramiento a tiotropio 2,5 ug RESPIMAT® abierto en pacientes con asma no controlado con altas dosis de corticosteroides inhalados en combinación con agonistas de la β_2 de acción prolongada”.

Entidad Financiadora: Chiltern International Spain S.A.

Expediente: CCD-05993AB2-02

Duración: 2016-17

Investigador Principal: Gutiérrez Lara JA.

Presupuesto: 30.426€

02. Título: Ensayo de 52 semanas, aleatorizado, doble ciego, multinacional, multicéntrico, con control activo, de 3 grupos paralelos que compara CHF 5993 100/6/12.5 ug por pMDI (Combinación fija de dipropionato de beclometasona extrafino más fumarato de formoterol más bromuro de Glicopirronio) con CHF 1535 100/6 ug por pMDI (Combinación fija de dipropionato de beclometasona extrafino más fumarato de formoterol) en pacientes con asma no controlado con dosis medias de corticosteroides inhalados en combinación con agonistas de la β_2 de acción prolongada.

Entidad Financiadora: Chiltern International Spain S.A.

Expediente: CCD-05993AB1-03.
Duración: 2016-17
Investigador Principal: Gutiérrez Lara JA.
Presupuesto: 30.420€

Total de estudios realizados con el servicio de Neumología: 2

Estudios Realizados con el Servicio de Nefrología.

01. Título: Estudio fase III aleatorizado, sin enmascaramiento, controlado con principio activo que evalúa la eficacia y la seguridad de vadadustat por vía oral para la corrección de la anemia en sujetos con enfermedad renal crónica no dependiente de diálisis (ERC no dependiente de diálisis) (PRO2TECT: CORRECCION).
Entidad Financiadora: Akebia Therapeutics.
Expediente: AKB-6548-CI-0014.
Duración: 2016-20.
Investigador Principal: Robles NR.
Presupuesto: 54.044€

2. Título: Estudio de fase III, aleatorizado, de etiqueta abierta y controlado con principio activo para evaluar la eficacia y la seguridad de vadadustat oral en el tratamiento de mantenimiento de la anemia en sujetos con enfermedad renal crónica no dependiente de diálisis (Non-Dialysis-dependent Chronic Kidney Disease, NDD-CKD) (PRO2TECT CONVERSION).
Entidad Financiadora: Akebia Therapeutics
Expediente: AKB-6548-CI-0015.
Duración: 2016-20.
Investigador Principal: Robles NR.
Presupuesto: 54.044€

Total de estudios realizados con el servicio de Nefrología: 2

Estudios Realizados por la Unidad de Investigación Ensayos Clínicos (UICEC) de SCReN (Instituto de Salud Carlos III) en Oncohematología y Nefrología

01. Título: Infusión de células Natural Killer como tratamiento de consolidación en niños y adolescentes con leucemia mieloblástica aguda.
Entidad Financiadora: Antonio Pérez Martínez
Expediente: NKCell-LMA-2015
Duración: 2016-19.
Investigador Principal: Vagace J M.
Presupuesto: 0€

02. Título: Ensayo fase II para valorar la combinación de Lenalidomida con R-GDP (R2-GDP) en pacientes con linfoma difuso de células grandes B refractarios o en recaída (R/R LDCGB) no candidatos a quimioterapia a altas

dosis y trasplante de células progenitoras hematopoyéticas.
Entidad Financiadora: SCReN.
Expediente: GOTEL
Duración: 2015-2017
Investigador Principal: Juan Miguel Bergua Burgués
Presupuesto: 0€

03. Título: Ensayo multicéntrico, aleatorizado, controlado y abierto para evaluar la eficacia del tratamiento secuencial Tacrolimus-Rituximab versus Esteroides más Ciclofosfamida en pacientes con Nefropatía Membranosa Primaria.
Entidad Financiadora: SCReN.
Expediente: STARMEN 01-2013
Duración: 2015-19
Investigador Principal: Juan Ramón Gómez-Martino Arroyo.
Presupuesto: 0€

Total de estudios realizados por UICEC SCReN: 3

Total de estudios realizados con los diversos servicios: 60

Estudios monitorizados (CRA) por SCReN

1. Infusión de células Natural Killer como tratamiento de consolidación en niños y adolescentes con leucemia mieloblástica aguda. SCReN
2. Ensayo fase II para valorar la combinación de Lenalidomida con R-GDP (R2-GDP) en pacientes con linfoma difuso de células grandes B refractarios o en recaída (R/R LDCGB) no candidatos a quimioterapia a altas dosis y trasplante de células progenitoras hematopoyéticas. SCReN.
3. Ensayo multicéntrico, aleatorizado, controlado y abierto para evaluar la eficacia del tratamiento secuencial Tacrolimus-Rituximab versus Esteroides más Ciclofosfamida en pacientes con Nefropatía Membranosa Primaria. SCReN.

Total estudios monitorizado (CRA) por SCReN: 3

Apoyo en la coordinación (SC)

Todos los relacionados en el apartado Estudios Realizados

Total estudios apoyo en la coordinación (SC): 60

PUBLICACIONES EN REVISTAS. ARTÍCULOS

Realizadas por el Grupo catalogado CTS012 de Investigación Clínica y Medicina Personalizada.

01. Ortega-Vázquez A, Dorado P, Fricke-Galindo I, Jung-Cook H, Monroy-Jaramillo N, Martínez-Juárez IE, Familiar-López I, Peñas-Lledó E, Llerena A, López-López M. CYP2C9, CYP2C19, ABCB1 genetic polymorphisms and phenytoin plasma concentrations in Mexican-Mestizo patients with epilepsy. *Pharmacogenomics J.* 2016 Jun;**16(3):286-92.**

Base de datos: Journal Citation Reports (JCR).

Categoría y posición: 37 de 254 Pharmacology & Pharmacy

Factor de Impacto: 4,229

Q1

02. Fricke-Galindo I, Cespedes-Garro C, Rodrigues-Soares F, Naranjo ME, Delgado Á, De Andrés F, López-López M, Peñas-Lledó E, Llerena A. Interethnic variation of CYP2C19 alleles, 'predicted' phenotypes and 'measured' metabolic phenotypes across world populations. *Pharmacogenomics J.* 2016 Apr;**16(2):113-23.**

Base de datos: Journal Citation Reports (JCR).

Categoría y posición: 37 de 254 Pharmacology & Pharmacy

Factor de Impacto: 4,229

Q1

03. Bioque M, Llerena A, Cabrera B, Mezquida G, Lobo A, Gonzalez-Pinto A, Díaz-Caneja CM, Corripio I, Aguilar EJ, Bulbena A, Castro-Fornieles J, Vieta E, Lafuente A, Mas S, Parellada M, Saiz-Ruiz J, Cuesta MJ, Bernardo M; Peps Group. A Pharmacovigilance Study in First Episode of Psychosis: Psychopharmacological Interventions and Safety Profiles in the PEPs Project. *Int J Neuropsychopharmacol.* 2016 Mar **31;19(4).**

Base de datos: Journal Citation Reports (JCR).

Categoría y posición: 30 de 192 Clinical Neurology

Factor de Impacto: 4,009

Q1

04. Shah RR, Gaedigk A, Llerena A, Eichelbaum M, Stingl J, Smith RL. CYP450 genotype and pharmacogenetic association studies: a critical appraisal. *Pharmacogenomics.* 2016 Feb;**17(3):259-75.**

Base de datos: Journal Citation Reports (JCR).

Categoría y posición: 70 de 254 Pharmacology & Pharmacy

Factor de Impacto: 3,218

Q2

05. Fricke-Galindo I, Jung-Cook H, Llerena A, López-López M. Interethnic variability of pharmacogenetic biomarkers in Mexican healthy volunteers: a report from the RIBEF (Ibero-American Network of Pharmacogenetics and Pharmacogenomics). *Drug Metabol Personal Ther.* 2016 Jun **1;31(2):61-81.**

Base de datos: -

Categoría y posición: -

Factor de Impacto: -

06. De Andrés F, Terán S, Bovera M, Fariñas H, Terán E, Llerena A. Multiplex Phenotyping for Systems Medicine: A One-Point Optimized Practical Sampling Strategy for Simultaneous Estimation of CYP1A2, CYP2C9, CYP2C19, and CYP2D6 Activities Using a Cocktail Approach. *OMICS.* 2016 Feb; **20(2):88-96.**

Base de datos: Journal Citation Reports (JCR).

Categoría y posición: 70 de 162 Biotechnology and Applied Microbiology.

Factor de Impacto: 2,362

Q2

07. Maroñas O, Latorre A, Dopazo J, Pirmohamed M, Rodríguez-Antona C, Siest G, Carracedo Á, Llerena A. Progress in pharmacogenetics: consortiums and new strategies. *Drug Metabol Personal Ther.* 2016 Mar **1; 31(1):17-23.**

Base de datos: -

Categoría y posición: -

Factor de Impacto: -

08. González-Vacarezza N, Alonso I, Arroyo G, Martínez J, De Andrés F, Llerena A, Estévez-Carrizo F. Predictive biomarkers candidates for patients with metastatic colorectal cancer treated with bevacizumab-containing regimen. *Drug Metabol Personal Ther.* 2016 Jun **1; 31(2):83-90.**

Base de datos: -

Categoría y posición: -

Factor de Impacto: -

09. Moya G, Dorado P, Ferreiro V, Naranjo ME, Peñas-Lledó EM, Llerena A. High frequency of CYP2D6 ultrarapid metabolizer genotypes in an Ashkenazi Jewish population from Argentina. *Pharmacogenomics J.* 2016 Apr **12.** doi: **10.1038/tpj.2016.27.** [Epub ahead of print].

Base de datos: Journal Citation Reports (JCR).

Categoría y posición: 37 de 254 Pharmacology & Pharmacy

Factor de Impacto: 4,229

Q1

10. Saygili Eİ, Abou-Zeid AH, Akkin SM, Aklillu E, Barlas İÖ, Borda-Rodríguez A, Boschele FA, Çetin Z, Coşkun E, Coşkun Y, Dagli G, Dai TU, Dandara C, Dereli T, Elbeyli L, Endrenyi L, Eyigün CP, Georgakilas S A, Günbulut B, Güngör K, Güzelbey A, Hekim C, Huzair F, Kimyon S, Karakaş Ü, Lin B, Llerena A, Masimirembwa C, Mcnally R, Mete A, Sancar P, Srivastava S, Steuten LM, Tanriöver O, Tyfield D, Töre Vİ, Vuruşkan D, Wang W, Warnich L, Wonkam A, Yildirim YZ, Yilmaz İ, Sinav A, Hekim N. An Open Letter in Support of Transformative Biotechnology and Social Innovation: SANKO University Innovation Summit in Medicine and Integrative Biology, Gaziantep, Turkey, May 5-7, 2016. *OMICS.* 2016 Apr;**20(4):259-62.**

Base de datos: Journal Citation Reports (JCR).

Categoría y posición: 70 de 162 Biotechnology and Applied Microbiology

Factor de Impacto: 2,362

Q2

11. Naranjo ME, De Andrés F, Delgado A, Cobaleda J, Peñas-Lledó EM, Llerena A. High frequency of CYP2D6 ultrarapid metabolizers in Spain: controversy about their misclassification in worldwide population studies. **Pharmacogenomics J.** 2016 Oct;16(5):485-90. doi: 10.1038/tpj.2016.47. Epub 2016 Jun 7.

Base de datos: Journal Citation Reports (JCR).

Categoría y posición: 37 de 254 Pharmacology & Pharmacy
Factor de Impacto: 4,229

Q1

12. Mas S, Gasso P, Lafuente A, Bioque M, Lobo A, Gonzalez-Pinto A, Olmeda MS, Corripio I, Llerena A, Cabrera B, Saiz-Ruiz J, Bernardo M; Peps Group. Pharmacogenetic study of antipsychotic induced acute extrapyramidal symptoms in a first episode psychosis cohort: role of dopamine, serotonin and glutamate candidate genes. **Pharmacogenomics J.** 2016 Oct;16(5):439-45. doi: 10.1038/tpj.2016.44. Epub 2016 Jun 7.

Base de datos: Journal Citation Reports (JCR).

Categoría y posición: 37 de 254 Pharmacology & Pharmacy
Factor de Impacto: 4,229

Q1

13. Céspedes-Garro C, Naranjo MG, Rodrigues-Soares F, Llerena A, Duconge J, Montané-Jaime LK, Roblejo H, Fariñas H, Campos ML, Ramirez R, Serrano V, Villagran CI, Peñas-Lledó EM. Pharmacogenetic research activity in Central America and the Caribbean: a systematic review. **Pharmacogenomics.** 2016 Oct;17(15):1707-1724.

Base de datos: Journal Citation Reports (JCR).

Categoría y posición: 70 de 254 Pharmacology & Pharmacy
Factor de Impacto: 3,218

Q2

14. Peiró AM, Planelles B, Juhasz G, Bagdy G, Libert F, Eschaliér A, Busserolles J, Sperlagh B, Llerena A. Pharmacogenomics in pain treatment. **Drug Metab Pers Ther.** 2016 Sep 1;31(3):131-42. doi: 10.1515/dmpt-2016-0005.

Base de datos: -

Categoría y posición: -

Factor de Impacto: -

15. De Andrés F, Llerena A. Simultaneous Determination of Cytochrome P450 Oxidation Capacity in Humans: A Review on the Phenotyping Cocktail Approach. **Curr Pharm Biotechnol.** 2016 Sep 26. [Epub ahead of print].

Base de datos: Journal Citation Reports (JCR).

Categoría y posición: 152 de 255 Pharmacology & Pharmacy

Factor de Impacto: 1,802

Q3

16. Fricke-Galindo I, Ortega-Vázquez A, Monroy-Jaramillo N, Dorado P, Jung-Cook H, Peñas-Lledó EM, Llerena A, López-López M. Allele and genotype frequencies of genes relevant to anti-epileptic drug therapy in Mexican-Mestizo healthy volunteers. **Pharmacogenomics.** 2016 Oct 28. [Epub ahead of print].

Base de datos: Journal Citation Reports (JCR).

Categoría y posición: 70 de 254 Pharmacology & Pharmacy

Factor de Impacto: 3,218

Q2

17. Sosa-Macias M, Teran E, Waters W, Fors MM, Altamirano C, Jung-Cook H, Galaviz-Hernández C, López-López M, Ramirez D, Moya GE, Hernández F, Fariñas H, Ramírez R, Céspedes-Garro C, Tarazona-Santos E, Llerena A. Pharmacogenetics and ethnicity: relevance for clinical implementation, clinical trials, pharmacovigilance and drug regulation in Latin America. **Pharmacogenomics.** 2016 Oct 28; 17(17): 1913-1930.

Base de datos: Journal Citation Reports (JCR).

Categoría y posición: 70 de 254 Pharmacology & Pharmacy
Factor de Impacto: 3,218

Q2

18. Sánchez-Pozos K, Rivera-Santiago C, García-Rodríguez MH, Ortiz-López MG, Peña-Espinoza BI, Granados-Silvestre ML, Llerena A, Menjivar M. Genetic variability of CYP2C9*2 and CYP2C9*3 in seven indigenous groups from Mexico. **Pharmacogenomics.** 2016 Oct 28; 17(17):1881-1889.

Base de datos: Journal Citation Reports (JCR).

Categoría y posición: 70 de 254 Pharmacology & Pharmacy
Factor de Impacto: 3,218

Q2

19. De Andrés F, Teran S, Hernández F, Teran E, Llerena A. To Genotype or Phenotype for Personalized Medicine? CYP450 Drug Metabolizing Enzyme Genotype-Phenotype Concordance and Discordance in the Ecuadorian Population. **OMICS.** 2016 Nov 16; 20(12):699-710.

Base de datos: Journal Citation Reports (JCR).

Categoría y posición: 70 de 162 Biotechnology and Applied Microbiology.

Factor de Impacto: 2,362

Q2

20. Magalhães P, De Andrés F, Falcão A, Llerena A, Alves G. Can the CEIBA Cocktail Designed for Human Cytochrome P450 Enzymes be Used in the Rat for Drug Interaction Studies? **J Pharm Pharm Sci.** 2016 Oct-Dec; 19(4):520-529.

Base de datos: -

Categoría y posición: -

Factor de Impacto: -

21. Jukić M., Opel N, Ström J, Carrillo-Roa T, Miksys S, Novalen M, Renblom A, Sim S, Peñas-Lledó E, Courtet P, Llerena A, Papassotiropoulos A, Tyndale R, Binder E, Dannlowski U, Ingelman-Sundberg M. Elevated CYP2C19 expression is associated with depressive symptoms and hippocampal homeostasis impairment. **Molecular Psychiatry.** 2016 Nov 29; 26:379-380.

Base de datos: Journal Citation Reports (JCR).

Categoría y posición: -

Factor de Impacto: -

22. Céspedes-Garro C, Rodrigues-Soares F, Jiménez-Arce G, Naranjo MEG, Tarazona-Santos E, Fariñas H, Barranates R,

Llerena A. Relevance of the ancestry for the variability of the drug metabolizing enzymes CYP2C9, CYP2C19 and CYP2D6 polymorphisms in a multiethnic Costa Rican population. **Revista de Biología Tropical**. 2016. **64(3):1067-1076**.

Base de datos: -

Categoría y posición: -

Factor de Impacto: -

Total de Artículos científicos: 22

TESIS DOCTORALES LEÍDAS

Realizadas por el Grupo catalogado CTS012 de Investigación Clínica y Medicina Personalizada.

Doctorando: Juan Ronald Ramírez Roa.

Título: Polimorfismos de los citocromos CYP2D6, CYP2C9 y CYP2C19 en la población nicaragüense respecto a otras latinoamericanas.

Universidad: Universidad de Extremadura.

Facultad: Medicina.

Defensa: 21 de noviembre de 2016.

Director/es: Adrián Llerena.

Calificación: Sobresaliente Cum Laude.

Total de tesis doctorales leídas: 1

TESIS DOCTORALES EN REALIZACIÓN

Realizadas por el Grupo catalogado CTS012 de Investigación Clínica y Medicina Personalizada.

Doctorando: Eugenio Chamizo Roa.

Título: Estudios de factores predictores de respuestas terapéuticas a metotrexato en pacientes con artritis reumatoides.

Universidad: Universidad de Extremadura.

Facultad: Medicina.

Director/es: Adrián Llerena/Pedro Dorado.

Doctorando: Paloma Moyano López.

Título: Biomarcadores farmacogenéticos en investigación clínica, regulación europea y española.

Universidad: Universidad de Extremadura.

Facultad: Medicina

Director/es: Adrián Llerena/Humberto Fariñas.

Doctorando: Agustín Pijierro Amador.

Título: Evaluación farmacogenética de las patologías cardiovascular y metabólica en Atención Primaria.

Universidad: Universidad de Extremadura.

Facultad: Medicina

Director/es: Adrián Llerena/ Jesús Cobaleda.

Doctorando: Tamara Rodríguez Azaya.

Título: Factores predictores de respuesta terapéutica a Metotrexato en pacientes con Artritis Reumatoide: relevancia de polimorfismos genéticos de la vía del folato.

Universidad: Universidad de Extremadura.

Facultad: Medicina

Director/es: Adrián Llerena.

Doctorando: Gabriela Jaramillo Koupermann.

Título: Evaluación de factores genéticos y ambientales relacionados con la sobrevida y niveles de toxicidad en pacientes con carcinoma mamario bajo terapia adyuvante, neoadyuvante y paliativa.

Universidad: Universidad de Extremadura.

Facultad: Medicina

Director/es: Adrián Llerena.

Total tesis doctorales en realización =5

OTRAS ACTIVIDADES CIENTÍFICAS

Comités Científicos: Comité Ético de Investigación Clínica CEIC

Miembros: Llerena A

Comités Científicos: Comité Ético de Biobanco HIC

Miembros: Llerena A

Grupo Multicéntrico: SCreN: Spanish Clinical Research Network. Instituto de Salud Carlos III.

Miembros: Llerena A, Fariñas H, Sánchez J, Cobaleda J, Moyano P, de Andrés F, Sánchez T, Merino N, Mingorance JI.

Grupo Multicéntrico: CIBER de Enfermedades Mentales (CIBERSAM)

Miembros: Llerena A, Grillo B

Junta Directiva: ESPT European Society for Pharmacogenetics and Theranostics

Página Web: ESPTnet.org

Miembros: Llerena A. (Vicepresidente)

Junta Directiva: SEFC Sociedad Española de Farmacología Clínica

Página Web: www.sefc.org

Miembros: Llerena A. (Vicepresidente)

Junta Directiva: SEFF Sociedad Española de Farmacogenética y Farmacogenética.

Página Web: www.seff.es

Miembros: Llerena A. (Vicepresidente)

European Medicines Agency (EMA).

PGWP, London UK

Miembros: Llerena A

WHO-PAHO Organización Mundial de la Salud

Consultor: Llerena A

Revisores de las siguientes Revistas Internacionales Indexadas Jcr: (ALL: Llerena A/ PD: Dorado P)

Revista: Current Clinical Pharmacology (PD/ALL)
 Revista: Chemical Industry & Chemical Engineering Quarterly (PD)
 Revista: European Psychiatry (PD / ALL)
 Revista: Open Access Journal of Clinical Trials (PD)
 Revista: Pharmacogenomics and Personalized Medicine (PD)
 Revista: Psychiatry Research (ALL)
 Revista: Current Drug target (ALL)
 Revista: International Journal of Neuropsychopharmacology (ALL)
 Revista: Journal of Clinical Psychopharmacology (ALL)
 Revista: Schizophrenia Research (ALL)
 Revista: Pharmacopsychiatry (ALL)
 Revista: Journal of Chromatography B (ALL)
 Revista: The Pharmacogenomics Journal (ALL)
 Revista: Taranta Elsevier (ALL)
 Revista: Basic and Clinical Pharmacology (ALL)
 Revista: Expert Opinión in Pharmacotherapy (ALL)
 Revista: American Journal of Pharmacogenomics (ALL)
 Revista: Current Clinical Pharmacology
 Revista: Current Pharmacological Design (ALL)
 Revista: Molecular Psychiatry (ALL)
 Revista: Clinical Chemistry and Laboratory Medicine (ALL)
 Revista: Neuropsychiatric Genetics (ALL)
 Revista: Progress Neuropsychopharmacology and Biological Psychiatry (ALL)
 Revista: Journal of Pharmacogenomics (ALL)
 Revista: European Psychopharmacology (ALL)
 Revista: Journal of Analytical Toxicology (ALL)
 Revista: Pharmacogenetics and Genomics (ALL)
 Revista: Clinical Pharmacology and Therapeutics (ALL)
 Revista: Biological Psychiatry (ALL)
 Revista: European Journal of Clinical Pharmacology (ALL)
 Revista: Pharmacogenomics (ALL/PD)
 Revista: The Pharmacogenomics Journal (ALL)
 Revista: Fundamental and Clinical Pharmacology (ALL)
 Revista: Expert Opinion Drug Metabolism and Toxicology (ALL)
 Revista: Journal of Psychopharmacology (ALL)
 Revista: European Journal Drug Metabolism Pharmacokinetics (ALL)
 Revista: Therapeutic Drug Monitoring (ALL)
 Revista: British Journal Clinical Pharmacology (ALL)
 Revista: Pharmacology and Toxicology (ALL)
 Revista: Gene (PD)

Miembro del Comité Editorial y Editor

Revista: The Pharmacogenomics Journal (Nature) (Associate Editor) (ALL)
 Revista: Pharmacogenomics (Board member) (ALL)
 Revista: Pharmacogenomics and Proteomics (Executive Editor) (ALL)
 Revista: ICB Medicina Clínica (ALL)
 Revista: Current Pharmacogenomics and Personalized Medicine (Editor in Chief) (ALL)
 Revista: Current Clinical Pharmacology (Board member) (ALL)
 Revista: Drug Metabolism and Drug Interactions (Associate Editor) (ALL)

Total otras actividades científicas =56

ACTIVIDAD DOCENTE

CONFERENCIAS

Llerena A. Variabilidad genética y respuesta a medicamentos: Implicaciones clínicas y regulatorias [Conferencia] Organización Panamericana de la Salud. Organización Mundial de la Salud (OPS-OMS) Washington (EEUU).2016

Total conferencias =1

CURSOS, SEMINARIOS Y SESIONES CLÍNICAS IMPARTIDOS

Título: Clinical Pharmacogenetics: Ethnicity, Regulation and Clinical Implementation.

Organizador: Facultad de Medicina, Universidad de Puerto Rico (UPR).

Docente: Llerena A

Lugar: San Juan (Puerto Rico)

Fecha: 11 marzo de 2016.

Horas:

Créditos:

Seminario Investigación

Título: Pharmacogenetics and Suicide.

Organizador: University of California, Irvine (UCI)

Docente: Llerena A

Lugar: Irvine, California (EE. UU.)

Fecha: 23 mayo de 2016.

Horas:

Créditos:

Seminario Investigación

Título: Implementación clínica de la farmacogenética en los sistemas de salud: Regulación europea y española.

Organizador: Hospital de Sant Creu y Sant Pau.

Docente: Llerena A

Lugar: Barcelona (España)

Fecha: 8-10 junio de 2016.

Curso Postgrado

Título: Farmacogenética en enfermedades neurodegenerativas: implicaciones regulatorias.

Organizador: Universidad de Extremadura.

Docente: Llerena A.

Lugar: Cáceres (España).

Fecha: 18-20 julio de 2016

XVII Cursos Internacionales de Verano de la Universidad Extremadura

Título: Implementación clínica de la farmacogenética en los sistemas de salud: Regulación europea y española

Variabilidad en la respuesta a los fármacos: farmacogenética, regulación farmacéutica e implementación clínica.
Docente: Llerena A
Lugar: Barcelona (España)
Fecha: 28 noviembre de 2016
Curso Postgrado.

Total cursos, seminarios y sesiones clínicas impartidos=5

FORMACIÓN DE RESIDENTES

Receptor/a: Apoyo al Programa de Farmacología Clínica
Residente de: -
Hospital en el que rota: Hospital General de Alicante
Tiempo de Rotación: -
Sección del Servicio: -

Total formación de residentes=1

PARTICIPACIÓN EN LA ORGANIZACIÓN DE CURSOS Y CONGRESOS

Título: Congreso de Medicina Personalizada y Farmacogenética. MESTIFAR 2016.
Organizador: RIBEF.
Director: Llerena, A.
Lugar: Quito (Ecuador)
Fecha: 19-21 mayo 2016.

Total organización cursos y congresos = 1

PONENCIAS

01. LLERENA A. Grupo de Trabajo: Farmacogenética y Fase I. **I Jornada Anual de la Plataforma de Unidades de Investigación Clínica y Ensayos Clínicos.** Madrid (España), 20 enero de 2016. Nacional.

02. MAGALHAES P, DE ANDRÉS F, FALCAO A, LLERENA A, ALVES G. In Vivo assessment of the CEIBA cocktail in wistar rats. **XLVI Reuniao da Sociedade Portuguesa de Farmacología.** Porto (Portugal), 4-6 de febrero de 2016. Internacional.

03. ORTEGA-VÁZQUEZ A, OCAMPO-OLVERA S, MONROY-JARAMILLO N, DORADO D, JUNG-COOK H, ROJAS-TOMÉ IS, MARTÍNEZ-JUÁREZ IE, FRICKE-GALINDO I, FAMILIAR-LÓPEZ I, PEÑAS-LLEDÓ E, LLERENA A, LÓPEZ M. Impacto de las variantes alélicas UGT1A1 sobre concentraciones plasmáticas de lamotrigina y la respuesta terapéutica en pacientes con epilepsia. **XXXI Reunión Anual de Investigación.** Ciudad de México (México), 19-20 de mayo de 2016. Internacional.

04. LLERENA A. Farmacogenética en Iberoamérica. El Proyecto MESTIFAR, del Consorcio CEIBA de la Red RIBEF. **Congreso de Medicina Personalizada y Farmacogenética (MESTIFAR 2016).** Quito (Ecuador), 19-21 mayo de 2016. Internacional.

05. FARIÑAS H. Regulación de la Agencia Europea del Medicamento sobre aspectos farmacogenéticos. **Congreso de Medicina Personalizada y Farmacogenética (MESTIFAR 2016).** Quito (Ecuador), 19-21 mayo de 2016. Internacional.

06. PEÑAS-LLEDÓ EM. Farmacogenética de antidepresivos y suicidio. **Congreso de Medicina Personalizada y Farmacogenética (MESTIFAR 2016).** Quito (Ecuador), 19-21 mayo de 2016. Internacional.

07. FRICKE-GALINDO I, JUNG-COOK H, ORTEGA-VÁZQUEZ A, MARTÍNEZ-JUÁREZ I, MONROY-JARAMILLO N, LLERENA A, LÓPEZ-LÓPEZ M. Estudio de polimorfismos genéticos en ABCC2 y la variabilidad de las concentraciones plasmáticas de carbamazepina. **XXXI Reunión Anual de Investigación.** Ciudad de México (México), 19-20 de mayo de 2016. Internacional.

08. FRICKE-GALINDO I, LÓPEZ-LÓPEZ M, JUNG-COOK H, ORTEGA-VÁZQUEZ A, MARTÍNEZ-JUÁREZ I, MONROY-JARAMILLO N, LLERENA A. Estudio farmacogenético de ABCC2 en pacientes mestizos mexicanos tratados con carbamazepina. **4to. Simposio Iberoamericano en Farmacia Social Dra. Marina Altagracia Martínez "Farmacoterapia".** Ciudad de México (México), 10-11 de junio de 2016. Internacional.

09. ORTEGA-VÁZQUEZ A, LÓPEZ-LÓPEZ M, OCAMPO-OLVERA A, MONROY-JARAMILLO N, DORADO P, JUNG-COOK H, ROJAS-TOMÉ IS, MARTÍNEZ-JUÁREZ IE, FRICKE-GALINDO I, FAMILIAR-LÓPEZ I, PEÑAS-LLEDÓ E, LLERENA A. Relación del polimorfismo UGT1A1*28 sobre las concentraciones plasmáticas de lamotrigina y la respuesta terapéutica en pacientes con epilepsia. **4to. Simposio Iberoamericano en Farmacia Social Dra. Marina Altagracia Martínez "Farmacoterapia".** Ciudad de México, (México), 10-11 de junio de 2016. Internacional.

10. LLERENA A. Genomics of personality traits, depression and suicide. **3rd ESPT Summer School "State of the Art, Novel Concepts and Clinical Applications of Pharmacogenomics and Personalised Therapy.** Belgrado (Serbia), 20-25 agosto de 2016. Internacional.

11. PEÑAS-LLEDÓ EM. The role of CYP P-450 in suicidal behaviour. **16th European Symposium on Suicide and Suicidal Behaviour.** Oviedo (España), 08-10 septiembre de 2016. Nacional.

12. LLERENA A. Clinical implementation in the Spanish Health Care Service: building a Personalized Prescription System. **8th Santorini Conference "Systems Medicine,**

Personalised Health & Therapy". Santorini (Grecia), 03-05 octubre de 2016. Internacional.

13. LLERENA A. Genes y fármacos en poblaciones iberoamericanas. **Instituto Iberoamericano de Discapacidad**. Guadalupe (España), 21-22 octubre 2016. Nacional.

14. FRICKE-GALINDO I, JUNG-COOK H, ORTEGA-VAZQUEZ A, MARTÍNEZ-JUÁREZ I, MONROY-JARAMILLO N, LLERENA A, LÓPEZ-LÓPEZ M. Impacto del polimorfismo de ABCC2 en la farmacogenética de carbamazepina. **XLI Congreso Nacional de Genética Humana**. León, Guanajuato (México), 9-12 de noviembre de 2016. Internacional.

15. LLERENA A. Genética y variabilidad en la respuesta a los fármacos: regulación farmacéutica y farmacovigilancia. **XLI Congreso Nacional de Genética Humana**. León, Guanajuato (México), 09-12 noviembre de 2016. Internacional.

16. LLERENA A. Clinical Implementation program. **SIMeP 2016 Winter School**. Roma (Italia), 28 noviembre al 2 diciembre de 2016. Internacional.

Total ponencias = 16

ACTIVIDAD DISCENTE

ACTIVIDAD FORMATIVA CURSOS Y MÁSTERES

Nombre de los profesionales que asisten a la actividad:

López Ferrer, Inés; Delgado Regalado, Áurea.

Nombre de la actividad: Máster Universitario Propio en Investigación Traslacional y Ensayos Clínicos

Lugar de celebración: Facultad de Medicina.

Fecha completa: Curso 2015/2016

Tipo de Actividad: Máster Propio.

Total actividad discente =1

ASISTENCIA A CONGRESOS

1. **Asistente/es:** Llerena A.

Congreso: I Jornada Anual de la Plataforma de Unidades de Investigación Clínica y Ensayos Clínicos

Lugar: Madrid (España)

Fecha: 20 enero de 2016

2. **Asistente/es:** Llerena A, Fariñas H, Peñas-Lledó EM.

Congreso: Congreso de Medicina Personalizada y Farmacogenética (MESTIFAR 2016)

Lugar: Quito (Ecuador)

Fecha: 19-21 mayo de 2016

3. **Asistente/es:** Llerena A.

Congreso: 3rd ESPT Summer School "State of the Art, Novel Concepts and Clinical Applications of Pharmacogenomics and Personalised Therapy".

Lugar: Belgrado (Serbia).

Fecha: 20-25 agosto de 2016.

4. **Asistente/es** Peñas Lledó EM.

Congreso: 16th European Symposium on Suicide and Suicidal Behaviour

Lugar: Oviedo (España)

Fecha: 08-10 septiembre de 2016

5. **Asistente/es** Llerena A.

Congreso: 8th Santorini Conference "Systems Medicine, Personalised Health & Therapy"

Lugar: Santorini (Grecia)

Fecha: 03-05 Octubre de 2016

6. **Asistente/es** Llerena A.

Congreso: Instituto Iberoamericano de Discapacidad

Lugar: Guadalupe (España)

Fecha: 21-22 octubre 2016

7. **Asistente/es** Llerena A.

Congreso: XLI Congreso Nacional de Genética Humana

Lugar: León, Guanajuato (México)

Fecha: 09-12 noviembre de 2016

8. **Asistente/es** Llerena A.

Congreso: SIMeP 2016 Winter School.

Lugar: Roma (Italia)

Fecha: 28 noviembre al 2 diciembre de 2016

Total asistencia a congresos =8

PROMOCIÓN Y GESTIÓN DE LA CALIDAD

VISITAS GUIADAS AL SERVICIO

Visitante: Juan Ronald Ramírez Roa. Universidad Nacional Autónoma de Nicaragua-León. Entrenamiento y escritura de Tesis Doctoral.

Responsable: Adrián Llerena Ruíz.

Fecha: 08/02 al 08/03 del 2016.

Visitante: Beatriz Planelles García. Hospital General Universitario de Alicante. Estancia Formativa.

Responsable: Adrián Llerena Ruíz.

Fecha: 14-18 de marzo del 2016.

Visitante: Juan Ronald Ramírez Roa. Universidad Nacional Autónoma de Nicaragua-León. Entrenamiento y escritura de Tesis Doctoral.

Responsable: Adrián Llerena Ruíz.

Fecha: 05/07 al 29/07 del 2016.

Visitante: Juan Ronald Ramírez Roa. Universidad Nacional Autónoma de Nicaragua-León. Entrenamiento y lectura de Tesis Doctoral.

Responsable: Adrián Llerena Ruíz.

Fecha: 8/11-24/11/del 2016

Visitante: Paulo Ricardo Machado Magalhães. Universidade da Beira Interior, Covilhã (Portugal).

Responsable: Adrián Llerena Ruíz.

Fecha: 11 de julio del 2016.

Total visitas guiadas al servicio: 5

PARTICIPACIÓN EN EL CENTRO

COMISIONES

Nombre de la comisión: Comisión de Ensayos Clínicos.

Miembros: Llerena A.

Total comisiones =1

COMITÉS

Nombre del Comité: Comité Ético de Investigación Científica. CEIC.

Miembros: Llerena A.

Nombre del Comité: Comité Ético de Regional HIC.

Miembros: Llerena A.

Nombre del Comité: Consejo Asesor de Clínica y Tecnología de la Junta de Extremadura.

Miembros: Llerena A.

Miembros del Comité: Comité Ético de Biobanco HIC

Miembros: Llerena A.

Total comités = 4

GRUPO AUTOEVALUADOR

Nombre del servicio autoevaluador: Centro de Investigación Clínica. CICAB

Miembros: Llerena A, Fariñas H.

Total grupos autoevaluadores = 2

CIRUGÍA HEPATOBILIAR

ACTIVIDAD CIENTÍFICA

COMUNICACIONES ORALES Y PÓSTERES

Santos Naharro, J; Blanco Fernandez, G; Botello Martinez, F; López Guerra, D; Fernández Pérez, J; Prada Villaverde, A; Galeano, F y López, O. **Morbimortalidad postoperatoria y resultados de supervivencia tras duodenopancreatectomía cefálica en un centro de alto volumen.** XXXI Congreso nacional de cirugía 8-10 Noviembre 2016.

López Guerra D, Blanco Fernández G, Carmona Agúndez M, Jaén Torrejimenó I, Gallarín Salamanca MI, De Armas Conde N, Fernández Pérez JM, Botello Martínez F, Galeano Díaz F, López Sánchez O. **Análisis de la transfusión intraoperatoria de hemoderivados en trasplante hepático.** XV Congreso de la Sociedad Extremeña de Cirugía (SECIR). Don Benito, 9 y 10 de Junio de 2016. (Comunicación Oral)

López Guerra D, Fernández Pérez J, Jaén Torrejimenó I, Gallarín Salamanca MI, López Sánchez O, Blanco Fernández G. **Esplenopancreatectomía Distal.** XV Congreso de la Sociedad Extremeña de Cirugía (SECIR). Don Benito, 9 y 10 de Junio de 2016. (Comunicación Vídeo)

López Guerra D, Blanco Fernández G, Fernández Pérez J, Revollo I, García García A, Botello Martínez F, Galeano Díaz F, López Sánchez O. **Resección del tronco celiaco por recidiva de sarcoma retroperitoneal.** XV Congreso de la Sociedad Extremeña de Cirugía (SECIR). Don Benito, 9 y 10 de Junio de 2016. (Comunicación Vídeo)

García García A; EJ. Barzola Navarro; D. García Espada; M. Carmona Agúndez; F. Galeano; G. Blanco Fernández. **Biliotorax por fístula colecisto-pleural. Presentación de un caso.** XV Congreso de la Sociedad Extremeña de Cirugía SECIR 9-10 de Junio 2016 Hospital de Don Benito (Badajoz). (Comunicación póster).

Carmona Agúndez, M; Matito Díaz, MJ; del Valle Rodas, ME; López Guerra, D; Fernández Pérez, JM y Blanco

Fernández, G. **Lesiones iatrogénicas de la vía biliar: experiencia en nuestro centro.** XV Congreso de la Sociedad Extremeña de Cirugía. Don Benito, 9 al 10 de junio 2016. (Oral)

Carmona Agúndez M, Jaén Torrejimoto I, De Armas Conde N, Fernández Pérez, JM, Botello Martínez F, Blanco Fernández G. **Ictericia obstructiva como forma de presentación de linfoma B de ampolla de váter.** XV Congreso de la Sociedad Extremeña de Cirugía. Don Benito, 9 al 10 de junio 2016. (Póster)

Carmona Agúndez M, Jaén Torrejimoto I, López Guerra D, Fernández Pérez, JM, Sánchez López O, Blanco Fernández G. **Colecistitis aguda: morbilidad asociada al momento del tratamiento.** XV Congreso de la Sociedad Extremeña de Cirugía. Don Benito, 9 al 10 de junio 2016. (Póster)

Carmona Agúndez M, Jaén Torrejimoto I, López Guerra D, Fernández Pérez JM, Botello Martínez F, López Sánchez O, Galeano Díaz F, Blanco Fernández G. **Colecistitis aguda: ¿Debemos seguir realizando cirugía diferida?** XXXI Congreso Nacional de Cirugía. Madrid, 8 al 10 de noviembre de 2016. (Póster)

Jaén Torrejimoto I., De Armas Conde N., Carmona Agúndez M., Gallarín Salamanca I.M., López Guerra D., Blanco Fernández G. **Lesión Pancreática tras traumatismo abdominal: Un reto diagnóstico y quirúrgico.** XV Congreso de la Sociedad Extremeña de Cirugía. Don Benito 9-10 Junio 2016. (Comunicación Oral).

Jaén Torrejimoto I., Carmona Agúndez M., De Armas Conde N., Gallarín Salamanca I.M., López Guerra D., Blanco Fernández, G., Fernández Pérez J.M. **Reconstrucción arterial tras procedimiento de Appleby modificado en un tumor de páncreas localmente avanzado.** XXXI Congreso Nacional de Cirugía. 7-10 Noviembre 2016. (Comunicación póster).

Jaén Torrejimoto I, Torres Bernal M, De Armas Conde N, Casaut Lora E. **Rabdiomiosarcoma de vesícula: a propósito de un caso.** X Congreso de la Sociedad Extremeña de Medicina Interna. XII Jornadas Transfronterizas Hispanas de Medicina Interna. Badajoz 24-25 de Marzo 2017. (Comunicación póster)

De Armas Conde N, Santos Naharro J, Jaén Torrejimoto I, Carmona Agúndez M, Galeano Díaz F, Blanco Fernández G. **Schwannoma pancreático, caso clínico.** XV Congreso de la Sociedad Extremeña de Cirugía. Don Benito, 9 y 10 Junio 2016. (Póster)

García García, Alberto; Barzola Navarro, Ernesto Jesús; Santos Naharro, Jesús; García Espada, David; Valle Rodas, María Elisa; Botello García, Francisco; Blanco Fernández, Gerardo. **Pancreatitis aguda secundaria a glucagonoma pancreático.** XXXI Congreso Nacional de Cirugía. 7-10 Noviembre 2016. Comunicación póster.

Total de comunicaciones orales y pósteres =

14

PROYECTOS DE INVESTIGACIÓN

Título: El receptor de dioxina en pluripotencia y reprogramación celular:
Nuevos mecanismos que regulan la diferenciación tumoral
Entidad financiadora: Ministerio de Economía y Competitividad
Referencia: SAF2014-51813-R
Investigador principal: Pedro Fernández Salguero
Investigador colaborador: Gerardo Blanco Fernández
Aplicación económica: 27.13.463B.750, 27.13.463b.823
Plazo de ejecución: del 01/01/2015 al 31/12/2017
Total concedido: 314.600,00 € total elegible Feder: 314.600,00 €
Expediente económico: PIA132014-1
Duración en años: 3

Total de proyectos de investigación = 1

PUBLICACIÓN DE CAPÍTULOS DE LIBROS.

Carmona Agúndez M, Jaén Torrejimoto I, De Armas Conde N, Gallarín Salamanca IM. **En el laberinto del cáncer de mama hereditario: sospecha de síndrome de Li Fraumeni.** VI Certamen del ICOMBA de casos clínicos y deontológicos para médicos MIR. Badajoz: icomBA; 2016. p: 54-61.

Jaén Torrejimoto I, De Armas Conde N, Carmona Agúndez M, Gallarín Salamanca IM **Sección completa del cuerpo del páncreas tras traumatismo abdominal: un reto diagnóstico y terapéutico.** VI Certamen del ICOMBA de casos clínicos y deontológicos para médicos MIR. Editor: icomBA, Badajoz 2016. BA-618-2016. Páginas: 110-117.

De Armas Conde N, Jaén Torrejimoto I, Carmona Agúndez M, Casaut Lora E. **Fallo hepático agudo en el contexto de enfermedad neoplásica de mama, trasplante sí, trasplante no.** En: IcomBA. VI Certamen del ICOMBA de casos clínicos y deontológicos para médicos MIR. Badajoz: Editor: Efezeta Artes Gráficas; 2016. p. 34-37.

Total de publicación de capítulos de libros = 3

PUBLICACIÓN DE LIBROS. OTRAS MONOGRAFÍAS.

Autor(s). Gerardo Blanco Fernández, Diego López Guerra
Título de capítulo. Manejo postoperatorio inmediato en la sala de hospitalización.

En: Editor (es).Andres Valdivieso López, Rafael López Andújar, Julio Santoyo Santoyo, Ángel Moya Herraiz, Luis Muñoz Bellvis, Evaristo Varo Pérez, Manuel Abradelo de Usera, Ramon Charco Torra

Título del libro. Guía de trasplantes de órganos abdominales
Lugar: Madrid, España
Editorial; Arán; 2016. P. 164-175 ISBN: 978-84- 16588-24-3

Total de libros = 1

PUBLICACIONES EN REVISTAS. ARTÍCULOS

Ríos A, López-Navas A, López-López A, Gómez FJ, Iriarte J, Herruzo R, Blanco G, Llorca FJ, Asunsolo A, Sánchez P, Gutiérrez PR, Fernández A, de Jesús MT, Martínez-Alarcón L, Del Olivo M, Fuentes L, Hernández JR, Virseda J, Yelamos J, Bondía JA, Hernández A, Ayala MA, Ramírez P, Parrilla P. **Medical students faced with related and unrelated living kidney donation: a stratified and multicentre study in Spain.** World J Urol. 2016 Dec; 34(12):1673-1684

Isabel María Gallarín Salamanca, Francisco Galeano Díaz, Alejandro Rubio Fernández y Gerardo Blanco Fernández. **Esteatosis hepática focal multinodular.** Cir Esp 2016; 94:238-249

Gallarín Salamanca IM, López Sánchez O, Blanco Fernández G. **Xanthogranulomatous Cholecystitis.** J Gastrointest Surg. 2016 Sep 21. [Epub ahead of print]

Ríos A, López-Navas A, López-López A, Gómez FJ, Iriarte J, Herruzo R, Blanco G, Llorca FJ, Asunsolo A, Sánchez-Gallegos P, Gutiérrez PR, Fernández A, de Jesús MT, Martínez Alarcón L, Lana A, Fuentes L, Hernández JR, Virseda J, Yelamos J, Bondía JA, Hernández A, Ayala MA, Ramis G, Ramírez P, Parrilla P. **Acceptance of living liver donation among medical student: A multi center stratified study from Spain.** Word J Gastroenterol 2016 Jul7;22 (25):5800-13

García García, Alberto; Barzola Navarro, Ernesto Jesús; Santos Naharro, Jesús; García Espada, David; Valle Rodas, María Elisa; Botello García, Francisco; Blanco Fernández, Gerardo. **Pancreatitis aguda secundaria a glucagonoma pancreático.** (CIR ESP. 2016;94 (Espec Congr):621)

García García A, Rodríguez Díaz, Manuel; Matito Díaz, María José; Amaya, José Luis; Correa, María Isabel; García, Enrique; Espada, María José. **Lipofilling en defectos mamarios.** CIR ESP. 2016; 94(Espec Congr):1100

Total de artículos = 6

TESIS DOCTORALES EN REALIZACIÓN

Doctorando: Diego López Guerra
Título: Resultados tras la implantación del programa de trasplante hepático en la comunidad autónoma de Extremadura
Universidad: Universidad de Extremadura

Facultad: Facultad de Medicina
Director/es: Agustín Muñoz Sanz. Gerardo Blanco Fernández

Doctorando: Aranzazu Prada Villaverde
Título: Metastasis Hepaticas en Extremadura
Universidad: Universidad extremadura
Facultad: Medicina
Director/es: Gerardo Blanco Fernández. Remigio Cordero Torres

Doctorando: Noelia de Armas Conde
Título:
Universidad: Universidad de Extremadura
Facultad: Facultad de Biología
Director/es: Pedro M. Fernández Salguero y Gerardo Blanco Fernández

Doctorando: Jesús Santos Naharro
Título: Uso de tutor biliar en pacientes intervenidos de DPC para valorar desarrollo de fístula biliar
Universidad: Universidad de Extremadura
Facultad: Facultad de Medicina
Director/es: Gerardo Blanco Fernández y Francisco Botello Martínez

Total de tesis doctorales en realización = 4

ACTIVIDAD DOCENTE

CURSOS, SEMINARIOS Y SESIONES CLÍNICAS IMPARTIDOS

Receptor: Servicio de Cirugía General y Aparato Digestivo y Servicio de Cirugía Hepatobilopancreática y Trasplante Hepático
Título: Patología anorectal. Sesión Monográfica.
Lugar: Hospital Infanta Cristina
Fecha: 10/10/16. Ivia Revollo.

Receptor: Facultad de Medicina de Badajoz.
Título: Patología anorectal. Sesión Monográfica.
Lugar: Aula de Facultad de Medicina
Fecha: 11/10/16. Ivia Revollo.

Organizador: Salas Martinez J
Título: "Manejo de la ictericia"
Docente: García García A
Lugar: Aula 4, zona de aulas del Hospital Infanta Cristina (Badajoz)
Fecha: 17/10/2016
Horas: 45 minutos

Organizador: Salas Martinez J
Título: Seminario de Obstrucción intestinal
Docente: Jaén Torrejimenó I

Lugar: Aula 4, zona de aulas del Hospital Infanta Cristina (Badajoz)

Fecha: 14/11/2016

Horas: 45 minutos

Receptor: Servicio de Cirugía General y Coloproctología

Título: Sesión monográfica. Manejo de obstrucción intestinal

Lugar: Sala de sesiones de la tercera planta del HIC.

Fecha: 02/11/2016 Jaén Torrejimenó I

Receptor: Servicio de Cirugía Hepatobiliopancreática y Trasplante Hepático.

Título: Sesión bibliográfica. Axillary Ultrasound Accurately Excludes Clinically Significant Lymph Node Disease in Patients with Early Stage Breast Cancer.

Lugar: Sala de sesiones de la segunda planta del HIC

Fecha: 30/11/2016. Jaén Torrejimenó I

Receptor: Servicio de Cirugía General y Coloproctología

Título: Sesión monográfica. Tumores apendiculares.

Lugar: Sala de sesiones de la segunda planta

Fecha: 25/04/2017 Jaén Torrejimenó, I.

Organizador: Jesús Salas Martínez

Título: Abdomen agudo

Docente: Noelia de Armas Conde

Lugar: Facultad de medicina. Badajoz.

Fecha: 14/11/2016

Horas: 1

Receptor: Servicio de Aparato Digestivo.

Título: Sesión mormortalidad. "Caso clínico, estenosis esofágica de origen caustico".

Lugar: Hospital Infanta Cristina.

Fecha: 17/04/2016. Garcia Espada, D.

Receptor: Servicio de Radiología.

Título: Sesión monográfica. "Cirugía bariátrica, técnica quirúrgica y complicaciones asociadas".

Lugar: Hospital Infanta Cristina.

Fecha: 03/06/2016. Garcia Espada, D.

Receptor: Servicio de Cirugía General y Aparato Digestivo.

Título: Sesión monográfica. "Cirugía bariátrica, acercamiento radiológico".

Lugar: Hospital Infanta Cristina.

Fecha: 07/06/2016. Garcia Espada, D.

Receptor: Servicio de Cirugía General y Aparato Digestivo.

Título: Sesión curso CHBP. "Caso clínico y monográfica".

Lugar: Hospital Infanta Cristina.

Fecha: 18/10/2016. Garcia Espada, D.

Receptor: Servicio de Cirugía General y Aparato Digestivo.

Título: Sesión monográfica. "¿Podemos mejorar?".

Lugar: Hospital Infanta Cristina.

Fecha: 23/11/2016. Garcia Espada, D.

Total de cursos, seminarios y sesiones clínicas = 13

PONENCIAS

G. Blanco Fernández. "Aspectos quirúrgicos de la extracción multiorgánica y el trasplante hepático". I CURSO DE DONACIÓN Y TRASPLANTE JULIA DEL VIEJO. Guadalupe 17-19 de febrero de 2016

G. Blanco Fernández. III Curso "Bases de la cirugía hepatobiliopancreática moderna. Controversias y avances". Organizado por el Centro de Cirugía de Mínima Invasión Jesús Usón, el Hospital Gregorio Marañón y la Universidad Complutense de Madrid. Cáceres, del 19-21 de septiembre de 2016

G. Blanco Fernández. XXI curso de formación en cirugía hepatobiliopancreática para residentes de 4º y 5º año de la AEC. 17-21 de Octubre de 2016

G. Blanco Fernández. Ponente de la Jornada de cirugía Oncológica Peritoneal organizada por FUNCOMEBA. Badajoz a 06 de octubre de 2016

G. Blanco Fernández. XVIII Fórum de cirujanos de trasplante hepático. Bloque 2: Casos clínicos problemáticos. Trasplante hepático en HCC "out of Milán". Pamplona 17 y 18 de noviembre de 2016

G. Blanco Fernández. Nuevas Artes XIII. Workshop Trasplante hepático: "Transplant book": Estenosis arterial. Terapia endovascular?. Sevilla 29 y 30 de noviembre de 2016.

G. Blanco Fernández XXXI Congreso Nacional de Cirugía. Paciente en lista de espera de trasplante. Madrid del 8 al 10 de Noviembre de 2016

Diego López Guerra. Trasplante Hepático Split .Jornada de Nuevos retos en la donación de órganos. Hospital Infanta Cristina de Badajoz 16 de Diciembre de 2016

Prada Villaverde, Aranzazu. Proyecto de cirugía oncológica Extremadura. Jornada de cirugía oncológica peritoneal. ICOMBA 6 de Octubre 2016

Francisco Botello Martínez. XXI Curso de Cirugía HBP para residentes de 4º y 5º año de la Sociedad Española de Cirujanos. Tema: Actualización Tumores Quísticos de Páncreas. Badajoz, 17-21- Octubre de 2016

Francisco Galeano Díaz. XXI Curso de Cirugía HBP para residentes 4º y 5º año de la Sociedad Española de Cirujanos. Tema: Anatomía Quirúrgica del Hígado. Badajoz, 17-21- Octubre de 2016.

Diego López Guerra. XXI Curso de Cirugía HBP para residentes de 4º y 5º año de la Sociedad Española de Cirujanos Tema: Trasplante hepático. Aspectos técnicos. Badajoz, 17-21- Octubre de 2016.

Diego López Guerra. XXI Curso de Cirugía HBP para residentes de 4º y 5º año de la Sociedad Española de Cirujanos Tema: **Anatomía quirúrgica del páncreas**. Badajoz, 17-21- Octubre de 2016.

Gerardo Blanco Fernández. XXI Curso de Cirugía HBP para residentes de 4º y 5º año de la Sociedad Española de Cirujanos Tema: **Cirugía del páncreas**. Badajoz, 17-21- Octubre de 2016.

Arancha Prada. Curso de Cirugía HBP para residentes de 4º y 5º año de la Sociedad Española de Cirujanos. Tema: **Abordaje del cáncer colorectal con metástasis hepáticas reseables**. Badajoz, 17-21- Octubre de 2016.

Juana Fernández Pérez. Curso de Cirugía HBP para residentes de 4º y 5º año de la Sociedad Española de Cirujanos Tema: **Tumores de la confluencia**. Badajoz, 17-21- Octubre de 2016.

Francisco Galeano Díaz. XXI Curso de Cirugía HBP para residentes de 4º y 5º año de la Sociedad Española de Cirujanos. Hospital Sanchinarro. Directores Dr. E. Vicente, Dra. Y. Quijano. Tema: **Casos clínicos de Cirugía HBP**. Madrid 28 Noviembre- 1 Diciembre de 2016

Total de ponencias = 17

MODERACIÓN DE MESAS REDONDAS

Sesión: XIV Congreso Nacional de la Sociedad española de cirugía laparoscópica y robótica.

Título: **Cirugía Laparoscópica en cirugía hepatobiliopancreática**

Moderador: Diego López Guerra y Rosa Jorbá Martín

Ponentes: J.J. Sánchez Cano. J. Aguirrezabálaga. Emilio de Vicente

Lugar: Cáceres. CCMI.

Fecha: 13 de Mayo 2016

Total de moderación de mesas redondas = 17

PARTICIPACIÓN EN LA ORGANIZACIÓN DE CURSOS Y CONGRESOS

Título: XXI Curso de formación en cirugía Hepatobiliopancreática para residentes de 4º y 5º Año.

Organizador: Asociación Española de Cirujanos

Director: Gerardo Blanco Fernández y Diego López Guerra

Lugar: Hospital Infanta Cristina de Badajoz. Servicio de CHBP

Fecha: 17-21 Octubre 2017

Horas/créditos: 50 créditos

Título: Jornada de Cirugía Oncológica Peritoneal.

Organizador: FUNCOMEBA

Director: G. Blanco Fernández.

Lugar: Badajoz

Fecha: 6 de octubre de 2016

Título: JORNADA DE CIRUGIA ONCOLOGICA PERITONEAL

Organizador: Aranzazu Prada Villaverde

Director: Gerardo Blanco Fernandez

Lugar: ICOMBA

Fecha: 6/10/2016

Horas/créditos: 0.2

Total de organización de cursos y congresos = 3

ACTIVIDAD DISCENTE

ACTIVIDAD FORMATIVA CURSOS Y MÁSTERES

Nombre del profesional/es que asiste a la actividad: Adela Rojas Holguin

Nombre de la actividad: III Curso Bases de la Cirugía HBP Moderna

Lugar de celebración: Centro de Mínima Invasión Jesús Usón de Cáceres

Fecha completa: 19 al 21 de Septiembre de 2016

Horas: 24 horas

Tipo de Actividad: Curso

Nombre del profesional/es que asiste a la actividad: Adela Rojas Holguin

Nombre de la actividad: Jornada de Cirugía Oncológica Peritoneal

Lugar de celebración: Colegio de Médicos de la Provincia de Badajoz

Fecha completa: 6 de Octubre de 2016

Horas: 4 horas

Créditos: 0,2 créditos

Tipo de Actividad: Jornada

Nombre del profesional/es que asiste a la actividad: Adela Rojas Holguin

Nombre de la actividad: II Jornadas Extremeñas de Actualización en Nutrición y control Metabólico en el paciente Crítico Quirúrgico

Lugar de celebración: Colegio de Médicos de la Provincia de Badajoz

Fecha completa: 18 de Octubre de 2016

Créditos: 0,5 créditos

Tipo de Actividad: Jornada

Nombre del profesional/es que asiste a la actividad: Adela Rojas Holguin

Nombre de la actividad: Título Experto Universitario en Cirugía Hepatobiliar Pancreática

Lugar de celebración: CEU Universidad Cardenal Herrera

Fecha completa: Finalización 11 de Noviembre de 2016

Horas (si procede): 500 horas
Créditos (si procede): 20
Tipo de Actividad: Curso On line.

Nombre del profesional/es que asiste a la actividad: Barzola Navarro EJ
Nombre de la actividad: Curso de formación laparoscópica avanzada para residentes
Lugar de celebración: Hospital de Valdecilla
Fecha completa: 14-16 diciembre 2016
Horas: 40h
Tipo de Actividad: cirugía experimental

Nombre del profesional/es que asiste a la actividad: Barzola Navarro EJ
Nombre de la actividad: Cirugía bariátrica laparoscópica experimental fase II
Lugar de celebración: Sociedad Española de Cirugía de la Obesidad, Facultad de Veterinaria Universidad Complutense de Madrid
Fecha completa: 23-25 de noviembre 2016.
Horas: 80h
Tipo de Actividad: cirugía experimental

Nombre del profesional/es que asiste a la actividad: Barzola Navarro EJ
Nombre de la actividad: Course Esophageal stenting should be Therapy Leaks
Lugar de celebración: .UPMC Pittsburgh USA Oct, 2016.
Horas: 1h
Tipo de Actividad: Ponencia

Nombre del profesional/es que asiste a la actividad: Barzola Navarro EJ
Nombre de la actividad: Business Engineering and Surgical Technologies (B.E.S.T) Education program
Lugar de celebración: IHU Strasbourg IRCAD France
Fecha completa: 22-26 agosto 2016.
Horas: 80h
Tipo de Actividad: Talleres de desarrollo en innovación y cirugía

Nombre del profesional/es que asiste a la actividad: Barzola Navarro EJ
Nombre de la actividad: Ecografía Anorrectal
Lugar de celebración Elche
Lugar de celebración: 18-20 mayo 2016 Horas: 15h Créditos: 1.7
Tipo de Actividad: curso taller

Nombre del profesional/es que asiste a la actividad: Barzola Navarro EJ
Nombre de la actividad: Hands-on course GI flexible endoscopic
Lugar de celebración *European Association for Endoscopic Surgery*
Horas: 30h
Tipo de Actividad: Taller experimental

Nombre del profesional/es que asiste a la actividad: Ivia Revollo.

Nombre de la actividad: XIV CURSO DE CIRUGÍA ESOFAGOGÁSTRICA PARA RESIDENTES DE 4º Y 5º AÑO.
Lugar de celebración: Hospital Universitario de Donostia- San Sebastián..
Fecha completa: 22,23, 24 Febrero de 2016.
Horas: 30 h.
Créditos:
Tipo de Actividad: Curso teorico-práctico.

Nombre de la actividad: VIII Curso de Formación en Patología de la Mama avanzado para médicos Internos de Cirugía General y del Aparato Digestivo y Especialistas quirúrgicos.
Lugar de Celebración: Hospital del Poniente-Almería.
Fecha: 7-8-9 y 10 de Julio 2016
Horas lectivas: 32 horas

Nombre del profesional: Ivia Revollo.
Nombre de la actividad: Jornada de cirugía Oncológica peritoneal.
Lugar de celebración: Colegio de médicos de Badajoz.
Fecha completa: 06 Octubre 2016.
Horas lectivas: 22 h.
Tipo de Actividad: Curso teórico.

Nombre del profesional/es que asiste a la actividad: Ivia Revollo.
Nombre de la actividad: X Curso de Cirugía Laparoscópica de Colon.
Lugar de Celebración: Centro de mínima Invasión "Jesus Usón" Cáceres.
Fecha: 19-20 y 21 Diciembre 2016.
Horas lectivas: 21 horas.
Tipo de Actividad: Curso teórico- práctico.

Nombre del profesional/es que asiste a la actividad: Ivia Revollo.
Nombre de la actividad: XLIV CURSO DE APRENDIZAJE EN SUTURAS LAPAROSCÓPICAS CIRUGÍA SUPRAMESOCÓLICA.
Lugar de celebración: Centro de mínima invasión Jesús Usón Cáceres.
Fecha completa: 19, 20,21 de diciembre 2016
Horas: 21h.
Tipo de Actividad: Curso teórico- práctico.

Nombre del profesional/es que asiste a la actividad: Ivia Revollo.
Nombre de la Actividad: Master en Actualización en Cirugía General, Universidad cardenal Herrera.
Fecha: Noviembre 2016 hasta la fecha.
Lugar de Celebración: Campus virtual Universidad Cardenal Herrera (Online).
Horas lectivas: 30 horas
Tipo de Actividad: Curso teórico.

Nombre del profesional que asiste a la actividad: García García A.
Nombre de la actividad: VIII Curso de Formación en patología de la mama básico para médicos internos de Cirugía General y del Ap.Digestivo
Lugar de celebración: Fundación Jiménez Díaz. Madrid

Fecha 31 mayo-3 junio 2016

Nombre del profesional que asiste a la actividad: García García A.

Nombre de la actividad: II Curso On Line de Gestión de Calidad para Residentes de Cirugía

Duración: 60 horas lectivas

Tipo de Actividad: Curso Online

Nombre del profesional que asiste a la actividad: García García A.

Nombre de la actividad: I Curso Teórico-Práctico de Cirugía Colorrectal Laparoscópica para Cirujanos Generales

Duración: 20 horas lectivas

Tipo de Actividad: Curso

Lugar de celebración: Hospital Clínico Universitario de Valladolid

Fecha 18-20 Octubre 2016

Nombre del profesional que asiste a la actividad: García García A.

Nombre de la actividad: XXI Curso de Formación en Cirugía Hepatobiliopancreática para residentes de 4º y 5º año

Duración: 50 horas lectivas

Lugar de celebración: Hospital Río Hortega Valladolid.

Fecha 24-28 octubre 2016

Nombre del profesional que asiste a la actividad: García García A.

Nombre de la actividad: Anastomosis intestinales y técnicas antirreflujo por vía laparoscópica

Lugar de celebración: Hospital Virtual de Valdecilla. Santander

Fecha 21-25 noviembre 2016

Duración: 50 horas lectivas

Nombre del profesional que asiste a la actividad: García García A.

Nombre de la actividad: I CURSO ON LINE Enfoque de los cuidados e intervenciones sanitarias ante la Cirugía de la Obesidad para profesionales de enfermería

Tipo de actividad: Curso Online

Fecha 15 enero- 12 marzo 2016

Duración: 100 horas lectivas

Nombre del profesional que asiste a la actividad: García García A.

Nombre de la actividad: Título de Experto Universitario en Cirugía Esofagológica y Bariátrica.

Duración: 500 horas lectivas y 20 ECTS

Tipo de Actividad: Título Experto Universitario

Lugar de celebración: Universidad CEU Cardenal

Nombre del profesional que asiste a la actividad: García García A.

Nombre de la actividad: Título de Experto Universitario en Cirugía Hepatobiliar y Pancreática

Duración: 500 horas lectivas y 20 ECTS

Tipo de Actividad: Título Experto Universitario

Lugar de celebración: Universidad CEU Cardenal

Nombre del profesional/es que asiste a la actividad: María Carmona Agúndez

Nombre de la actividad: Curso de metodología de la investigación y diseño de estudios (BME 4)

Lugar de celebración: Hospital Perpetuo Socorro, Badajoz

Fecha completa: Abril y Mayo 2016

Horas: 24 horas lectivas

Tipo de Actividad: Curso

Nombre del profesional/es que asiste a la actividad: María Carmona Agúndez

Nombre de la actividad: VII Curso de formación en patología de la mama básico para médicos internos de cirugía general y del aparato digestivo, y especialistas quirúrgicos.

Lugar de celebración: Fundación Jiménez Díaz, Madrid

Fecha completa: 31 de mayo al 3 de junio 2016

Horas: 32 horas

Tipo de Actividad: Curso

Nombre del profesional/es que asiste a la actividad: María Carmona Agúndez

Nombre de la actividad: XLV Curso de aprendizaje en suturas laparoscópicas. Cirugía supramesocólica.

Lugar de celebración: Centro de Cirugía de Mínima Invasión Jesús Usón, Cáceres

Fecha completa: 6, 7, 8 de junio 2016

Horas: 21 horas

Tipo de Actividad: Curso

Nombre del profesional/es que asiste a la actividad: María Carmona Agúndez

Nombre de la actividad: I Curso on line de urgencias del paciente con antecedentes de cirugía bariátrica:

Referencias-clave para el médico de guardia (Curso fase I del programa de formación SECO)

Lugar de celebración: Campus virtual Sociedad Española de cirugía de la obesidad (SECO)

Fecha completa: 16 de mayo de 2016 al 27 de junio de 2016

Horas: 100 horas

Tipo de Actividad: Curso on line

Nombre del profesional/es que asiste a la actividad: María Carmona Agúndez

Nombre de la actividad: II Curso on line de gestión de calidad para residentes de cirugía

Lugar de celebración: Campus virtual Asociación Española de Cirujanos

Fecha completa: 9 de mayo de 2016 al 22 de julio de 2016

Horas: 60 horas

Tipo de Actividad: Curso on line

Nombre del profesional/es que asiste a la actividad: María Carmona Agúndez

Nombre de la actividad: III Curso on line para residentes: iniciación a la cirugía bariátrica y metabólica

Lugar de celebración: Campus virtual Asociación Española de Cirujanos

Fecha completa: 10 de octubre de 2016 al 30 de noviembre de 2016

Horas:40 horas

Tipo de Actividad: Curso on line

Nombre del profesional/es que asiste a la actividad: María Carmona Agúndez

Nombre de la actividad: III Curso avanzado on line de cirugía bariátrica y metabólica (curso de fase I del programa de formación SECO)

Lugar de celebración: Campus virtual Sociedad Española de cirugía de la obesidad (SECO)

Fecha completa: 3 de octubre de 2016 al 26 de noviembre de 2016

Horas: 125 horas

Tipo de Actividad: Curso on line

Nombre del profesional/es que asiste a la actividad: María Carmona Agúndez

Nombre de la actividad: XVI curso de cirugía endocrina para residentes de 4º y 5º año.

Lugar de celebración: Hospital Clínico San Carlos y Fundación Jiménez Díaz, Madrid

Fecha completa: 23, 24, 25 de noviembre 2016

Horas: 24 horas

Nombre del profesional que asiste a la actividad: María Carmona Agúndez

Nombre de la actividad: XVII Curso de formación endoscópica para residentes de 4º y 5º año.

Lugar de celebración: Hospital Universitario Marqués de Valdecilla, Santander

Fecha completa: 12, 13 y 14 de diciembre 2016

Horas (si procede): 30 horas lectivas

Tipo de Actividad: Curso

Nombre del profesional/es que asiste a la actividad: María Carmona Agúndez

Nombre de la actividad: Máster de Actualización en Cirugía General y del Aparato Digestivo

Lugar de celebración: Campus virtual Universidad CEU

Horas: 1500 horas

Fecha completa: Octubre 2016 a Octubre 2017

Tipo de Actividad: Máster on line

Nombre del profesional/es que asiste a la actividad: Jaén Torrejimenó I.

Nombre de la actividad: I Curso Online de Urgencias del paciente con antecedentes de cirugía bariátrica: referencias clave para el médico de guardia

Lugar de celebración: Online

Fecha completa: 16 de Mayo al 27 de Junio 2016

Horas: 100 horas lectivas

Tipo de Actividad: Curso online

Nombre del profesional/es que asiste a la actividad: Jaén Torrejimenó I

Nombre de la actividad: III Curso Online para Residentes: Iniciación a la Cirugía Bariátrica y Metabólica.

Lugar de celebración: Online

Fecha completa: 10 Octubre-30 Noviembre 2016

Horas: 40 horas lectivas

Tipo de Actividad: Curso On Line

Nombre del profesional/es que asiste a la actividad: Jaén Torrejimenó I

Nombre de la actividad: XLIV Curso de aprendizaje en suturas laparoscópicas. Cirugía Supramesocólica.

Lugar de celebración: Centro de Cirugía de Mínima Invasión Jesús Usón de Cáceres

Fecha completa: 12-14 Diciembre 2016.

Horas (si procede): 21 horas lectivas

Tipo de Actividad: Curso

Nombre del profesional/es que asiste a la actividad: Noelia de Armas Conde

Nombre de la actividad: I Curso de Formación para residentes en cierre pared abdominal

Lugar de celebración: Hospital Virgen del Rocío, Sevilla.

Fecha completa: 22/01/2016

Horas: 6

Tipo de Actividad: Curso

Nombre del profesional/es que asiste a la actividad: Noelia de Armas Conde

Nombre de la actividad: Curso práctico de seguridad en el cierre de la pared abdominal

Lugar de celebración: Hospital General de Villalba, Madrid

Fecha completa: 18/02/2016

Horas: 7

Tipo de Actividad: Curso

Nombre del profesional/es que asiste a la actividad: Noelia de Armas Conde

Nombre de la actividad: Búsquedas Bibliográficas. Curso Lectura Crítica del Artículo Científico MBE-2

Lugar de celebración: Salón de Actos, Hospital Perpetuo Socorro. Badajoz.

Fecha completa: 22, 24 y 29 de Febrero y 2, 7, 9, 14 y 16 de Marzo

Horas: 24

Tipo de Actividad: Curso

Nombre del profesional/es que asiste a la actividad: Noelia de Armas Conde

Nombre de la actividad: I Curso Online de Urgencias del paciente con antecedentes de cirugía bariátrica: referencias clave para el médico de guardia

Lugar de celebración: On-line

Fecha completa: 16 Mayo- 27 Junio 2016.

Horas: 100

Tipo de Actividad: Curso on-line

Nombre del profesional/es que asiste a la actividad: Noelia de Armas Conde

Nombre de la actividad: III Curso Online para Residentes: Iniciación a la Cirugía Bariátrica y Metabólica.

Lugar de celebración: On-line

Fecha completa: 10 Octubre-30 Noviembre 2016

Horas: 40

Tipo de Actividad: Curso on-line

Nombre del profesional/es que asiste a la actividad:

Noelia de Armas Conde
Nombre de la actividad: Curso "Básico de Investigación Clínica" MBE-3.
Lugar de celebración: Salón de Actos, Hospital Perpetuo Socorro. Badajoz.
Fecha completa: 26 Octubre al 1 Diciembre 2016
Horas: 24
Tipo de Actividad: Curso

Nombre del profesional/es que asiste a la actividad:
Noelia de Armas Conde
Nombre de la actividad: XLVI Curso de aprendizaje en suturas laparoscópicas. Cirugía Supramesocólica.
Lugar de celebración: Centro de Cirugía de Mínima Invasión Jesús Usón de Cáceres.
Fecha completa: 12-14 Diciembre 2016
Hora: 21
Tipo de Actividad: Curso

Nombre del profesional/es que asiste a la actividad:
Noelia de Armas Conde
Nombre de la actividad: I Curso de Formación para residentes en cierre pared abdominal
Lugar de celebración: Hospital Virgen del Rocío, Sevilla.
Fecha completa: 22/01/2016
Horas: 6
Tipo de Actividad: Curso

Nombre del profesional/es que asiste a la actividad:
Noelia de Armas Conde
Nombre de la actividad: Curso práctico de seguridad en el cierre de la pared abdominal
Lugar de celebración: Hospital General de Villalba, Madrid
Fecha completa: 18/02/2016
Horas (si procede): 7
Créditos (si procede):
Tipo de Actividad: Curso

Nombre del profesional/es que asiste a la actividad:
Noelia de Armas Conde
Nombre de la actividad: Búsquedas Bibliográficas. Curso Lectura Crítica del Artículo Científico MBE-2
Lugar de celebración: Salón de Actos, Hospital Perpetuo Socorro. Badajoz.
Fecha completa: 22, 24 y 29 de Febrero y 2, 7, 9, 14 y 16 de Marzo
Horas (si procede): 24
Créditos (si procede):
Tipo de Actividad: Curso

Nombre del profesional/es que asiste a la actividad:
Noelia de Armas Conde
Nombre de la actividad: I Curso Online de Urgencias del paciente con antecedentes de cirugía bariátrica: referencias clave para el médico de guardia
Lugar de celebración: On-line
Fecha completa: 16 Mayo- 27 Junio 2016.
Horas (si procede): 100
Créditos (si procede):
Tipo de Actividad: Curso on-line

Nombre del profesional/es que asiste a la actividad:
Noelia de Armas Conde
Nombre de la actividad: III Curso Online para Residentes: Iniciación a la Cirugía Bariátrica y Metabólica.
Lugar de celebración: On-line
Fecha completa: 10 Octubre-30 Noviembre 2016
Horas (si procede): 40
Créditos (si procede):
Tipo de Actividad: Curso on-line

Nombre del profesional/es que asiste a la actividad:
Noelia de Armas Conde
Nombre de la actividad: Curso "Básico de Investigación Clínica" MBE-3.
Lugar de celebración: Salón de Actos, Hospital Perpetuo Socorro. Badajoz.
Fecha completa: 26 Octubre al 1 Diciembre 2016
Horas: 24
Tipo de Actividad: Curso

Nombre del profesional/es que asiste a la actividad:
Noelia de Armas Conde
Nombre de la actividad: XLVI Curso de aprendizaje en suturas laparoscópicas. Cirugía Supramesocólica.
Lugar de celebración: Centro de Cirugía de Mínima Invasión Jesús Usón de Cáceres.
Fecha completa: 12-14 Diciembre 2016
Horas: 21
Tipo de Actividad: Curso

Nombre del profesional que asiste a la actividad: Alados Hernández, J
Nombre de la actividad: III Curso online de Cirugía Mayor Ambulatoria
Créditos: 53.34 créditos
Tipo de actividad: Curso online

Nombre del profesional que asiste a la actividad: Alados Hernández, J
Nombre de la actividad: Jornada Cirugía Oncológica Peritoneal
Lugar de celebración: Sede del ICOMBA
Duración: 4 horas lectivas
Fecha: 6 de octubre de 2016
Tipo de actividad: Curso

Nombre del profesional que asiste a la actividad: Alados Hernández, J
Nombre de la actividad: Curso de Búsquedas Bibliográficas (MBE-1)
Lugar de celebración: Hospital Infanta Cristina
Duración: 6 horas lectivas
Fecha: 17 y 18 de octubre de 2016
Tipo de actividad: Curso

Nombre del profesional que asiste a la actividad: Alados Hernández, J
Nombre de la actividad: Curso de Soporte Vital Inmediato (3ª Ed.)
Lugar de celebración: Hospital Perpetuo Socorro
Duración: 23 horas no presenciales y 8 horas presenciales

Tipo de actividad: Curso

Nombre del profesional que asiste a la actividad: Román Pons, S.
Nombre de la actividad: III Curso online de Cirugía Mayor Ambulatoria
Créditos: 53.34 créditos
Tipo de actividad: Curso online

Nombre del profesional que asiste a la actividad: Román Pons, S.
Nombre de la actividad: Jornada Cirugía Oncológica Peritoneal
Lugar de celebración: Sede del ICOMBA
Duración: 4 horas lectivas
Fecha: 6 de octubre de 2016
Tipo de actividad: Curso

Nombre del profesional que asiste a la actividad: Román Pons, S.
Nombre de la actividad: II Jornadas Extremeñas de Actualización en Nutrición y Control Metabólico en el Paciente Crítico Quirúrgico
Lugar de celebración: Sede ICOMBA
Duración: 5 horas lectivas
Fecha: 18 de octubre de 2016
Tipo de actividad: Curso

Nombre del profesional que asiste a la actividad: Román Pons, S.
Nombre de la actividad: Curso de Búsquedas Bibliográficas (MBE-1)
Lugar de celebración: Hospital Infanta Cristina
Duración: 6 horas lectivas
Fecha: 24 y 25 de octubre de 2016
Tipo de actividad: Curso

Nombre del profesional que asiste a la actividad: Román Pons, S.
Nombre de la actividad: Curso de Soporte Vital Inmediato (3ª Ed.)
Lugar de celebración: Hospital Perpetuo Socorro
Duración: 23 horas no presenciales y 8 horas presenciales
Fecha: 1-27 Octubre 2016
Tipo de actividad: Curso

Nombre del profesional que asiste a la actividad: Román Pons, S.
Nombre de la actividad: "Jornada de Nuevos retos en la donación de órganos".
Lugar de celebración: Salón Guadiana del Hospital Infanta Cristina
Duración: 5 Horas presenciales
Tipo de actividad: Seminario
Fecha: Mañana del 16 de Diciembre 2016
Ponente Dr. López Guerra.

Total de cursos y másteres = 61

ASISTENCIA A CONGRESOS

Asistente/es: Aranzazu Prada Villaverde
Congreso: XVIII Forum de Cirujanos de Trasplante Hepático
Lugar: CIMA- Universidad de Navarra-Pamplona
Fecha: 17-18 Noviembre 2016

Asistente/es: Francisco Botello Martínez
Congreso: XXXI Congreso Nacional de Cirugía
Lugar: Madrid
Fecha: 8,9 y 10 de Noviembre de 2016

Asistente/es: Adela Rojas Holguin
Congreso: XXXI Congreso Nacional de Cirugía
Lugar: Madrid
Fecha: 8,9 y 10 de Noviembre de 2016

Asistente/es: Diego López Guerra
Congreso: XV Congreso de la Sociedad Extremeña de Cirugía
Lugar: Don Benito
9-10 de Junio de 2016

Asistente/es: Diego López Guerra
Congreso: International Workshop on laparoscopic liver surgery
Lugar: Córdoba
Fecha: 30 Septiembre-10 Octubre de 2016

Diego López Guerra
Congreso: IV Congreso de la Sociedad Española de trasplante
Lugar: Santander
Fecha: 6-8 Mayo de 2016

Asistente/es: Barzola Navarro EJ
Congreso: 15th World Congress of Endoscopic Surgery
Lugar: Shanghai, China
Fecha: Nov. 9-12, 2016.

Asistente/es: Barzola Navarro EJ
Congreso: XIV Congreso Nacional de cirugía laparoscópica y robótica. Cáceres
Lugar: Cáceres
Fecha: 11-14 mayo 2016

Asistente/es: Barzola Navarro EJ
Congreso: XX Reunión Nacional de la Fundación Nacional de coloproctología
Lugar: Elche
Fecha: 18 al 20 mayo del 2016

Asistente/es: Jaén Torrejimenó I
Congreso: XXV Jornadas Internacionales de Coloproctología.
Lugar: Baiona (Pontevedra)
Fecha: 15-17 Febrero 2017

Asistente: Ivía Revollo.
Congreso: ESCP XI Scientific and Annual General Meeting.
Fecha: 28-30 de Septiembre 2016.
Lugar de Celebración: Mico Milano Congressi Italy.

Asistente: María Carmona Agúndez
Congreso: IV Congreso de la Sociedad Española de trasplante
Lugar: Santander
Fecha: 16 al 18 de mayo 2016

Asistente: María Carmona Agúndez
Congreso: XV Congreso de la SECIR
Lugar: Don Benito
Fecha: 9 y 10 Junio 2016

Asistente: María Carmona Agúndez
Congreso: XXXI Congreso Nacional de Cirugía
Lugar: Madrid
Fecha: 8 al 10 de noviembre de 2016

Asistente/es: Noelia de Armas Conde
Congreso: Jornada: Cirugía Pancreática Laparoscópica
Lugar: Hospital Infanta Cristina, Badajoz.
Fecha: 06/04/2016

Asistente/es: Noelia de Armas Conde
Congreso: XV Congreso de la Sociedad Extremeña de Cirugía.
Lugar: Don Benito
Fecha: 9 y 10 Junio 2016

Asistente/es: Noelia de Armas Conde
Congreso: Jornada de cirugía oncológica peritoneal
Lugar: Colegio Oficial de Médicos de Badajoz
Fecha: 6 Octubre 2016

Asistente/es: Noelia de Armas Conde
Congreso: II Jornadas Extremeñas de Actualización en Nutrición y Control Metabólico del paciente crítico quirúrgico
Lugar: Colegio Oficial de Médicos de Badajoz
Fecha: 18 Octubre 2016

Asistente/es: Noelia de Armas Conde
Congreso: XXXI Congreso Nacional de Cirugía
Lugar: Madrid
Fecha: 7-10 Noviembre 2016

Total de asistencias a congresos = 17

SEMINARIOS

Receptor/Asistente: Jaén Torrejimenó I
Título: II Jornadas Extremeñas de Actualización en Nutrición y Control Metabólico del paciente crítico quirúrgico.
Lugar: Colegio Oficial de Médicos de Badajoz.
Fecha: 18 Octubre 2016.

Receptor/Asistente: Jaén Torrejimenó I
Título: Nuevos Retos en la donación de órganos.
Lugar: Salón Guadiana del Hospital Infanta Cristina.
Fecha: 16 Diciembre 2016.

Total de seminarios = 2

SESIONES CLÍNICAS

Receptor: Servicio de Cirugía General y Aparato Digestivo
Título: Sesión monográfica: Rotación por una Unidad de Cirugía Colorrectal avanzada
Lugar: Hospital Infanta Cristina
Fecha: 31/05/2016 Barzola Navarro EJ.

Receptor: Servicio de Cirugía General y Aparato Digestivo
Título: Sesión monográfica: Rotación por el UPMC
Lugar: Hospital Infanta Cristina
Fecha: 20/12/2016 Barzola Navarro EJ.

Receptor: Servicio de Cirugía General y Aparato Digestivo
Título: Sesión bibliográfica. "The postoperative clinical outcomes and safety of early enteral nutrition in operated gastric cancer patients"
Lugar: Hospital Infanta Cristina
Fecha: 10/05/2016

Receptor: Servicio de Cirugía General y Aparato Digestivo
Título: Sesión monográfica. "Cirugía bariátrica, acercamiento radiológico".
Lugar: Hospital Infanta Cristina.
Fecha: 07/06/2016.

Receptor: Servicio de Cirugía General y Aparato Digestivo
Título: Sesión técnica quirúrgica "Step by Step: laparoscopic gastrectomy".
Lugar: Hospital Clínico San Carlos, Madrid.
Fecha: 2/12/2016

Receptor: Servicio de Cirugía General y Aparato Digestivo
Título: Sesión monográfica "Complicaciones y fracaso de las técnicas antirreflujo".
Lugar: Hospital Clínico San Carlos, Madrid.
Fecha: 4/12/2016

Receptor: Servicio de Cirugía General y Aparato Digestivo
Título: Sesión monográfica "Manejo de las neoplasias esofágicas. Tratamiento neoadyuvante en el cáncer de esófago".
Lugar: Hospital Clínico San Carlos, Madrid.
Fecha: 13/12/2016

Receptor: Servicio de Cirugía General y Aparato Digestivo
Título: Sesión técnica quirúrgica "Step by Step: Nissen funduplication".
Lugar: Hospital Clínico San Carlos, Madrid.
Fecha: 16/12/2016

Receptor: Servicio de Cirugía General y Aparato Digestivo
Título: Sesión monográfica "Manejo de las complicaciones tras resecciones esofágicas".
Lugar: Hospital Clínico San Carlos, Madrid.
Fecha: 20/12/2016

Receptor: Servicio de Cirugía General y del Aparato Digestivo y Servicio de Cirugía Hepatobiliopancreática y Trasplante Hepático
Título: Optimising breast conservation treatment for multifocal and multicentric breast cancer: a worthwhile endeavor?
Lugar: Hospital Infanta Cristina
Fecha: 01/03/2016

Receptor: Servicio de Cirugía General y del Aparato Digestivo y Servicio de Cirugía Hepatobiliopancreática y Traslante Hepático
Título: Anastomosis intestinales.
Lugar: Hospital Infanta Cristina
Fecha: 13/04/2016

Receptor: Servicio de Cirugía General y del Aparato Digestivo y Servicio de Cirugía Hepatobiliopancreática y Traslante Hepático
Título: Early versus delayed cholecystectomy for acute cholecystitis, are the 72 hours still the rule?
Lugar: Hospital Infanta Cristina
Fecha: 19/10/2016

Receptor: Servicio de Cirugía General y Servicio de Cirugía Hepatobiliopancreática y Trasplante Hepático.
Título: Sesión monográfica. "Asepsia y antisepsia". Alados Hernández, J.
Lugar: Hospital Infanta Cristina.
Fecha: 22/11/2016.

Receptor: Servicio de Cirugía General y Servicio de Cirugía Hepatobiliopancreática y Trasplante Hepático.
Título: Sesión bibliográfica. "Tratamiento quirúrgico de la diverticulitis aguda. Estudio retrospectivo multicéntrico". Alados Hernández, J.
Lugar: Hospital Infanta Cristina.
Fecha: 13/12/2016

Receptor: Servicio de Cirugía General y Aparato Digestivo.
Título: Sesión Bibliográfica. "Factores asociados al ingreso no previsto tras colecistectomía laparoscópica en régimen de CMA". Román Pons, S.
Lugar: Hospital Infanta Cristina.
Fecha: 29/11/2016.

Total de sesiones clínicas = 15

PROMOCIÓN Y GESTIÓN DE LA CALIDAD

PREMIOS

Título: Pelvitrainer low-cost.
Autores: Barzola Navarro, EJ
Best Poster presentation 24th International EAES Congress

European Association for Endoscopy Surgery, the Netherlands.

Título: Reconstrucción arterial tras procedimiento de APPLEBY Modificado en un tumor de páncreas localmente avanzado.
Autores: Jaén I, Carmona M, De Armas N, Gallarín I, López Guerra D, Blanco G, Fernández, J
Premio mejor Póster XXXI Congreso Nacional de Cirugía.

Título: Controversias en el manejo del plastrón apendicular: ¿Estamos actuando bien?
Autores: Carmona M, De Armas N, Gallarín I, López Guerra D, Blanco G, Fernández, J.
Finalista mejor comunicación oral XV Congreso de la SECIR: Controversias en el manejo del plastrón apendicular: ¿Estamos actuando bien?

Título: Colecistitis aguda: morbilidad asociada al momento del tratamiento.
Autores: Carmona M, Jaén I, De Armas N, Gallarín I, Santos J, Salas J.
Mejor comunicación póster XV Congreso de la SECIR

Total de premios = 4

PARTICIPACIÓN EN EL CENTRO

COMISIONES

Nombre de la comisión: Comisión de Nutrición
Miembros: Aranzazu Prada Villaverde

Total de participación en comisiones = 1

COMITÉS

Nombre del comité: Comité de tumores ginecológicos
Miembros: Aranzazu Prada Villaverde

Nombre del comité: Comité de Sarcomas
Miembros: Aranzazu Prada Villaverde

Total de sesiones clínicas = 2

CIRUGÍA TORÁCICA

ACTIVIDAD CIENTÍFICA

COMUNICACIONES ORALES Y PÓSTERES

Jesús Florentino Galán Jiménez, Roberto Antonio Fernández Anzules, María Leo Castela, María García Sáez, Daniel León Medina, Roberto Risco Rojas, Cipriano López García, Santiago García Barajas. **Tratamiento quirúrgico del cáncer de pulmón.** Curso de actualización de residentes de Neumosur. Málaga, 21-23 de enero de 2016. (Comunicación oral)

Jesús Florentino Galán Jiménez, Roberto Antonio Fernández Anzules, María Leo Castela, María García Sáez, Daniel León Medina, Roberto Risco Rojas, Cipriano López García, Santiago García Barajas. **Angioplastia en paciente tras accidente vascular en tronco arterial braquiocefálico.** Curso de actualización de residentes de Neumosur. Málaga, 21-23 de enero de 2016. (Comunicación oral).

María Leo Castela, Roberto Fernández Anzules, Jesús Galán Jiménez, María García Sáez, Daniel León Medina, Roberto Risco Rojas, Cipriano López García, Santiago García Barajas. **Tratamiento neoadyuvante en la cirugía del carcinoma pulmonar.** Resultados de nuestra serie. V reunión de primavera de la Sociedad Extremeña del Aparato Respiratorio (SEAR). Trujillo, 9 de abril de 2016. (Comunicación oral).

Roberto Fernández Anzules, Jesús Galán Jiménez, María Leo Castela, María García Sáez, Daniel León Medina, Roberto Risco Rojas, Cipriano López García, Santiago García Barajas. **Masa mediastínica anterior. A propósito de un caso.** V reunión de primavera de la Sociedad Extremeña del Aparato Respiratorio (SEAR). Trujillo, 9 de abril de 2016. (Comunicación oral).

Jesús Florentino Galán Jiménez, Roberto Antonio Fernández Anzules, María Leo Castela, María García Sáez, Daniel León Medina, Roberto Risco Rojas, Cipriano López García, Santiago García Barajas. **Supervivencia en pacientes con estadio I de carcinoma broncogénico.** Estudio de nuestra serie. 7º Congreso de la Sociedad Española de Cirugía Torácica (SECT). Valencia, 4-6 de mayo de 2016. (Póster).

Roberto Antonio Fernández Anzules, Jesús Florentino Galán Jiménez, María Leo Castela, María García Sáez, Daniel León Medina, Roberto Risco Rojas, Cipriano López García, Santiago García Barajas. **Resultados de la cirugía tras neoadyuvancia en el tratamiento del carcinoma broncogénico.** Descripción de nuestra serie. 7º Congreso de la Sociedad Española de Cirugía Torácica (SECT). Valencia, 4-6 de mayo de 2016. (Póster).

Jesús Florentino Galán Jiménez, Roberto Antonio Fernández Anzules, María Leo Castela, María García Sáez, Daniel León Medina, Roberto Risco Rojas, Cipriano López García, Santiago García Barajas. **Resultados a corto plazo de las resecciones pulmonares mayores mediante VATS en el carcinoma broncogénico.** Estudio descriptivo de

nuestra serie. 49º Congreso SEPAR. Granada, 10-13 de junio de 2016. (Póster).

Total comunicaciones y pósteres = 7

PUBLICACIÓN DE CAPÍTULOS DE LIBROS.

García Barajas, S; García Sáez, M y Galán Jiménez, JF. **Enfoque ante un derrame pleural masivo.** En Manual de urgencias de cirugía torácica. Madrid: Editorial Médica Panamericana; 2015. P. 164-171.

Total de capítulos de libros = 1

PUBLICACIONES EN REVISTAS. ARTÍCULOS.

Galán Jiménez, JF; Fernández Anzules, RA; Castela, ML; García Sáez, M; León Medina, D; Risco Rojas, R; López García, C y García Barajas, S. **Resultados a corto plazo de las resecciones pulmonares mayores mediante VATS en el carcinoma broncogénico.** Estudio descriptivo de nuestra serie. Arch Bronconeumol. 2016; 52 (Especial Congreso):59.
Factor de Impacto: 1,771

Total de publicaciones en revistas = 1

ACTIVIDAD DOCENTE

CURSOS, SEMINARIOS Y SESIONES CLÍNICAS IMPARTIDOS

Título: Tratamiento quirúrgico del carcinoma broncogénico.
Organizador: Servicio de Cirugía Torácica del HIC.
Docente: Galán Jiménez, JF.
Lugar: Servicio de Cirugía Torácica del HIC.
Fecha: 19-enero-2016.

Título: Manejo del nódulo pulmonar solitario.
Organizador: Servicio de Radiodiagnóstico del HIC.
Docente: Fernández Anzules, R.A.
Lugar: Servicio de Radiodiagnóstico del HIC.
Fecha: 22-enero-2016.

Título: Valoración del riesgo quirúrgico en pacientes con carcinoma broncogénico.
Organizador: Servicio de Cirugía Torácica del HIC.
Docente: Galán Jiménez, JF.
Lugar: Servicio de Cirugía Torácica del HIC.
Fecha: 3-febrero-2016.

Título: Sarcoma histiocítico.
Organizador: Servicio de Cirugía Torácica del HIC.
Docente: Leo Castela, M.
Lugar: Servicio de Cirugía Torácica del HIC.
Fecha: 5-abril-2016.

Título: Curso de Experto Universitario en Urgencias en Cirugía Torácica.
Organizador: Sociedad Española de Cirugía Torácica (SECT)
Docente: García Barajas, S.
Lugar: Curso on line.
Fecha: 2016.
Horas: 16,45.
Créditos: 25.

Total de cursos, seminarios y sesiones clínicas = 5

FORMACIÓN DE RESIDENTES

Receptor/a: Roberto Antonio Fernández Anzules
Residente de 5º año de Cirugía Torácica del Hospital Universitario Infanta Cristina de Badajoz
Hospital en el que rota: Hospital Universitario Infanta Cristina de Badajoz
Tiempo de Rotación: 1 año

Receptor/a: Jesús Florentino Galán Jiménez
Residente de 4º año de Cirugía Torácica del Hospital Universitario Infanta Cristina de Badajoz
Hospital en el que rota: Hospital Universitario Infanta Cristina de Badajoz
Tiempo de Rotación: 1 año

Receptor/a: María Leo Castela
Residente de 1º año de Cirugía Torácica del Hospital Universitario Infanta Cristina de Badajoz
Hospital en el que rota: Hospital Universitario Infanta Cristina de Badajoz
Tiempo de Rotación: 1 año

Formación en Cirugía Torácica de otros residentes de diversos servicios médico-quirúrgicos que rotan por el servicio.

Total de formación de residentes = 3

ACTIVIDAD DISCENTE

ACTIVIDAD FORMATIVA CURSOS Y MÁSTERES

Nombre del profesional/es que asiste a la actividad: Santiago García Barajas
Nombre de la actividad: **Máster en Dirección de Unidades Clínicas**
Fecha completa: 14 de diciembre de 2015 a 15 de enero de 2017
Horas: 1500 horas lectivas
Créditos: 60 créditos
Tipo de Actividad: Máster

Nombre del profesional/es que asiste a la actividad: María Leo Castela
Nombre de la actividad: **Experto Universitario en Urgencias en Cirugía Torácica**
Fecha completa: 19 de mayo de 2016 a 19 de noviembre de 2016
Horas: 625 horas lectivas
Créditos: 25 créditos
Tipo de Actividad: Curso de Experto Universitario

Nombre del profesional/es que asiste a la actividad: Jesús Florentino Galán Jiménez; María Leo Castela
Nombre de la actividad: 20º Curso para residentes de la Asociación de Neumólogos y Cirugía Torácica del Sur (Neumosur). **"Abordaje del cáncer de pulmón"**
Lugar de celebración: Málaga
Fecha completa: 22-23 de enero de 2016
Tipo de Actividad: Curso

Nombre del profesional/es que asiste a la actividad: Roberto Antonio Fernández Anzules, Jesús Florentino Galán Jiménez
Nombre de la actividad: **Broncoscopia avanzada y toracoscopia**
Lugar de celebración: Cáceres
Fecha completa: 29 de enero de 2016
Tipo de Actividad: Curso

Nombre del profesional/es que asiste a la actividad: Roberto Antonio Fernández Anzules, Jesús Florentino Galán Jiménez
Nombre de la actividad: **Curso de mioplastias torácicas y abdominales**
Lugar de celebración: Alicante
Fecha completa: 3-4 de marzo de 2016
Tipo de Actividad: Curso

Nombre del profesional/es que asiste a la actividad: Roberto Antonio Fernández Anzules
Nombre de la actividad: **ESTS School of Thoracic Surgery-Knowledge Track**
Lugar de celebración: Estambul
Fecha completa: 16-20 de marzo de 2016
Tipo de Actividad: Curso

Nombre del profesional/es que asiste a la actividad: María Leo Castela

Nombre de la actividad: **V Curso Precongreso de la Sociedad Española de Cirugía Torácica (SECT). "Complicaciones torácicas postquirúrgicas"**

Lugar de celebración: Valencia

Fecha completa: 4 de mayo de 2016

Horas: 4

Tipo de Actividad: Curso

Nombre del profesional/es que asiste a la actividad: María Leo Castela

Nombre de la actividad: **I Curso de Actualización en Neumología, organizado por Asociación de Neumólogos de Badajoz (ANEBA)**

Lugar de celebración: Badajoz

Fecha completa: 19-20 de octubre de 2016

Tipo de Actividad: Curso

Nombre del profesional/es que asiste a la actividad: Jesús Florentino Galán Jiménez

Nombre de la actividad: **Curso de Videotoracoscopia avanzada**

Lugar de celebración: Santander

Fecha completa: 24-25 de octubre de 2016

Tipo de Actividad: Curso

Nombre del profesional/es que asiste a la actividad: Jesús Florentino Galán Jiménez; María Leo Castela

Nombre de la actividad: **Curso de la Sociedad Española de Neumología y Cirugía Torácica (SEPAR) de formación médica continuada. "Mirando al futuro. Actualización en Neumología y Cirugía Torácica. Cáncer de Pulmón en el siglo XXI"**

Lugar de celebración: Sevilla

Fecha completa: 28-29 de octubre de 2016

Tipo de Actividad: Curso

Nombre del profesional/es que asiste a la actividad: Jesús Florentino Galán Jiménez; María Leo Castela

Nombre de la actividad: **VIII Curso de Actualización en Cirugía Torácica organizado por la Sociedad Española de Cirugía Torácica (SECT). "Broncoplastias y Angioplastias en Cirugía Torácica"**

Lugar de celebración: Madrid

Fecha completa: 11-12 de noviembre de 2016

Tipo de Actividad: Curso

Nombre del profesional/es que asiste a la actividad: María Leo Castela

Nombre de la actividad: **Curso Taller de lectura de Rx de Tórax. "Aprende a leer placas de tórax como un especialista"**

Lugar de celebración: Badajoz

Fecha completa: 15, 22 y 29 de noviembre de 2016

Horas: 20

Tipo de Actividad: Curso

Total de actividades formativas en cursos y másteres= 12

ASISTENCIA A CONGRESOS

Asistente/es: Daniel León Medina, Roberto Antonio Fernández Anzules, Jesús Florentino Galán Jiménez, María Leo Castela

Congreso: Reunión de Primavera organizada por la Sociedad Extremeña de Aparato Respiratorio (SEAR)

Lugar: Trujillo

Fecha: 9 de abril de 2016

Asistente/es: Santiago García Barajas, Daniel León Medina, Cipriano López García, María García Sáez, Roberto Antonio Fernández Anzules, Jesús Florentino Galán Jiménez

Congreso: VII Congreso Nacional de la Sociedad Española de Cirugía Torácica (SECT)

Lugar: Valencia

Fecha: 5-6 de mayo de 2016

Asistente/es: Santiago García Barajas, María García Sáez

Congreso: 24º European Conference on General Thoracic Surgery

Lugar: Nápoles

Fecha: 25 de mayo a 1 de junio de 2016

Asistente/es: Santiago García Barajas, María García Sáez, Roberto Antonio Fernández Anzules, Jesús Florentino Galán Jiménez

Congreso: 49º Congreso Nacional de la Sociedad Española de Neumología y Cirugía Torácica (SEPAR)

Lugar: Granada

Fecha: 10-13 de junio de 2016

Total de asistencia a congresos = 4

PARTICIPACIÓN EN EL CENTRO

COMITÉS

Nombre del comité: Comité de Tumores Torácicos
Miembros: Santiago García Barajas (Presidente del Comité)

Nombre del comité: Comité de Enfermedades Pulmonares Intersticiales

Miembros: María García Sáez

Total de formación de residentes = 3

ENDOCRINOLOGÍA Y NUTRICIÓN

ACTIVIDAD CIENTÍFICA

COMUNICACIONES ORALES Y PÓSTERES

Beato Vibora P, Arroyo Díez FJ, Galán Bueno L. **“Correlation between impaired awareness of hypoglycaemia reported by type 1 diabetes children and their parents”**. Presentado en el *9th International Conference on Advanced Technologies and Therapeutics for Diabetes*, celebrado en Milán (Italia) del 3 al 6 de febrero de 2016.

Beato VÍbora P, Arroyo Díez FJ, Galán Bueno L, Galván Díaz G, García Lobato C, López Navia A, Delgado García E. **“Frequency of use and efficacy of continuous subcutaneous insulin infusion (CSII) therapy at a referral hospital in Spain”**. Presentado en *76th American Diabetes Association Scientific Sessions*, celebrado en New Orleans (Louisiana, USA) del 10 al 14 de junio de 2016.

Beato-VÍbora PI, Chico-Ballesteros AI, Giménez-Álvarez M, Guerrero-Vázquez R, Barrio-Castellano R, Goñi-Iriarte MJ, Martínez-Brocca MA, en representación del GNT. **“Registro Nacional de Bombas de insulina: características clínicas e impacto sobre variables de control metabólico”**. Presentado, como comunicación oral, en el *XXVII Congreso de la Sociedad Española de Diabetes*, celebrado en Bilbao del 20 al 22 de abril de 2016.

E. Delgado García, C. Guzmán Carmona, F.M. Morales Pérez, R. Hernández Lavado, P.I. Beato VÍbora, I. Rasero Hernández, J. Díaz de Madrid. **“Experiencia clínica del programa de titulación de dosis de insulina glargina, programa E.Star, en la provincia de Badajoz”**. Presentado en el *XXVII Congreso de la Sociedad Española de Diabetes*, celebrado en Bilbao del 20 al 22 de abril de 2016.

B. Galván Díaz, A.M. López Navia, R. Hernández Lavado, E. Delgado García, C. García Lobato, P.I. Beato VÍbora, J. Díaz Pérez de Madrid. **“Liraglutida e insulina. Nuestra experiencia en el Complejo Hospitalario Universitario de Badajoz”**. Presentado en el *XXVII Congreso de la Sociedad Española de Diabetes*, celebrado en Bilbao del 20 al 22 de abril de 2016.

Esther Delgado García, Claudia García Lobato, Juan Manuel Redondo Enríquez, Luis Miguel Luengo Pérez, María Nicolás Blanco, Rafael Hernández Lavado, Francisco Miguel Morales Pérez, José Día Pérez de Madrid, Pilar Isabel Beato VÍbora. **“Análisis del estado nutricional de los pacientes sometidos al duodeno-pancreatectomía cefálica del Hospital Infanta Cristina de Badajoz”**. Presentado en el *58 Congreso de la Sociedad Española de Endocrinología y Nutrición*, celebrado en Málaga del 19 al 21 de octubre de 2016.

García Lobato E, Martín Calvo S, Gil García V, Vázquez García C, Briegas Morera D, García Lobato C. **Estudio de**

utilización de hierro carboximaltosa. 61 Congreso Nacional de la SEFH 2016. Gijón. (Póster).

Total de comunicaciones orales y pósteres = 7

LÍNEAS DE INVESTIGACIÓN.

Registro y datos de EFICACIA DE TRATAMIENTO EN PACIENTES CON BOMBA DE INSULINA, monitorización continua de glucosa y sistemas integrados bomba-sensor.

Total de líneas de investigación = 1

PROYECTOS INVESTIGACIÓN

Título: **Proyecto Piloto Observacional “Guardian Connect”**
Entidad financiadora: Medtronic Ibérica
Fecha de concesión: Octubre 2016
Duración: en curso
Investigador principal: Beato-VÍbora PI. Arroyo Díez FJ

Título: **“Evaluación del beneficio adicional de la suspensión predictiva por hipoglucemia en pacientes con sistemas integrados bomba-sensor”**
Entidad financiadora: dotación económica para soporte al proyecto (Medtronic Ibérica)
Fecha de concesión: 13 /4 /2016
Duración: en curso
Investigador principal: Beato-VÍbora PI. Arroyo Díez FJ

Total proyectos investigación = 2

PUBLICACIÓN DE CAPÍTULOS DE LIBROS.

Delgado García E, Morales Pérez F, García Lobato C, Capítulo 30: **Asociación GLP1+ iSGLT2 ¿el futuro de la diabetes?** Editores D Cristobal Morales Portillo, D Martin López de la Torre Casares, Pedro Pablo García Luna, Rafael Palomares Ortega, Jose Luis Pereira Cunil **“Experiencia con ISGLT-2: Del Ensayo clínico a la vida real. Compartiendo conocimientos”** Sevilla Saedyn ISBN 978-84-617-4970-6

Delgado García E, Morales Pérez F, García Lobato C, Capítulo 31: **Práctica clínica real en la consulta de Endocrino.** Editores D Cristobal Morales Portillo, D Martin López de la Torre Casares, Pedro Pablo García Luna, Rafael Palomares Ortega, Jose Luis Pereira Cunil **“Experiencia con ISGLT-2: Del Ensayo clínico a la vida real. Compartiendo conocimientos”** Sevilla Saedyn ISBN 978-84-617-4970-6

Total de capítulos de libros publicados = 2

PUBLICACIONES EN REVISTAS. ARTÍCULOS

Valero Chávez FJ, Luengo Pérez LM, Cubero Juárez J. **Adecuación de las peticiones de los niveles de vitamina D al laboratorio.** Nutr Hosp. 2016 Sep 20;33 (5):581. Doi: 10.20960/nh.581.

Morán López JM, Luengo Pérez LM, Beneítez Moralejo B, Piedra León M, González Aguado R, Enciso Izquierdo FJ, Amado Señaris JA. **Impacto de la adecuada codificación de la desnutrición y procesos asociados sobre el índice case-mix en patologías médicas y quirúrgicas.** Nutr Hosp. 2016 Feb 16; 33 (1):19. doi: 10.20960/nh.v33i1.19.

Vila L, Donnay S, Arena J, Arrizabalaga JJ, Pineda J, Garcia-Fuentes E, García Rey C, Marín JL, Serra Prat M, Velasco I, López-Guzmán A, Luengo LM, Villar A, Muñoz Z, Bandrés O, Guerrero E, Muñoz JA, Moll G, Vich F, Menéndez E, Riestra M, Torres Y, Beato Víbora P, Aguirre M, Santiago P, Aranda J, Gutiérrez-Repiso C. **Iodine status and thyroid function among Spanish schoolchildren aged 6-7 years: the Tirokid study.** Br J Nutr. 2016 May; 115(9):1623-31. doi: 10.1017/S0007114516000660.

Morán López JM, Piedra León M, Enciso Izquierdo FJ, Luengo Pérez LM, Amado Señaris JA. **Differences in quality standards when prescribing nutritional support: Differences between specialist and non-specialist physicians.** Endocrinol Nutr. 2016 Jan; 63 (1):27-31. doi: 10.1016/j.endonu.2015.08.002.

Yeoh E, Beato Víbora P, Rogers H, Amiel S, Choudhary P. Efficacy of insulin pump therapy in elderly patients. *Diabetes Technology & Therapeutics* 2015;17 (5): 364-365. (Factor de impacto: 2,293. 74/121. Q3).

Márquez Moreno R, Beato Víbora PI, Tormo García MA. "Hábitos de vida, de alimentación y evaluación nutricional en personal sanitaria del Hospital de Mérida". *Nutrición hospitalaria* 2015; 31(4): 1763-1770. (Factor de impacto: 1,305. 98/161. Q4).

Beato Víbora P, Yeoh E, Rogers H, Hopkins D, Amiel S, Choudhary P. Sustained benefit of Continuous Subcutaneous Insulin Infusion on glycaemic control and hypoglycaemia in adults with type 1 diabetes. *Diabetic Medicine* 2015;32 (11): 1453-9. (Factor de impacto: 3,064. Q2).

PI. Beato Víbora, S. Alejo González. Avoiding misdiagnosis due to antibody interference with serum free thyroxin. *International Journal of Endocrinology and Metabolism* (aceptado 2016, en prensa).

García Lobato E, García Lobato C. Carta al director. Revista Farmacia Hospitalaria. Colestasis disociada secundaria a tratamiento con tiamazol en hipertiroidismo por amiodarona. 2016

García Lobato E, García Lobato C. Carta al director. Revista Farmacia Hospitalaria. Crisis Addisoniana desencadenada por tacrolimus y trimetoprima en paciente con insuficiencia suprarrenal. 2016.

Total de artículos de revistas científicas = 10

TESIS DOCTORALES EN REALIZACIÓN

Doctorando: Raúl Márquez Moreno
Título: Análisis de la variabilidad glucémica en pacientes hospitalizados en el servicio de neumología con patologías respiratorias, epoc evolucionado, en tratamiento con glucocorticoides y su relación con la diabetes esteroidea/prediabetes/dm tipo 2 y el síndrome metabólico.

Universidad: Extremadura

Facultad: Medicina

Director/es: M^a Ángeles Tormo, Pilar I Beato Víbora

Total de tesis doctorales en realización = 1

OTRAS ACTIVIDADES CIENTÍFICAS

Grupo: Grupo de trabajo de Tecnologías aplicadas a la Diabetes de la Sociedad Española de Diabetes
Miembros: Pilar Isabel Beato Víbora

Total de otras actividades científicas = 1

ACTIVIDAD DOCENTE

CONFERENCIAS

Luengo Pérez LM. 58 Congreso de la Sociedad Española de Endocrinología y Nutrición. **Soja: mitos y realidad.** Málaga, 21 de octubre de 2016.

Beato Víbora PI. **Nuevas tecnologías y Diabetes,** presentada en las "4^a Jornadas Nacionales de Diabetes SEMERGEN", celebradas en Cáceres el 15 y 16 de abril de 2016, con una duración de 2 horas lectivas.

Beato Víbora PI. "**Comparativa de sistemas de monitorización de glucosa**", presentada en el "Simposium de diabetes de la Sociedad Extremeña de Endocrinología y Nutrición", celebrado en Jarandilla de la Vera (Cáceres) el 18 y 19 de noviembre de 2016.

Beato Víbora PI. **Nuevas tecnologías en Diabetes**, presentado en Badajoz el 24 de mayo de 2016, organizado por la Escuela de Ciencias de la Salud de Extremadura, con una duración de 7 horas lectivas, acreditado por la Comisión de Formación Continuada de las Profesiones Sanitarias de Extremadura con 2,3 créditos.

Total de conferencias = 3

CURSOS, SEMINARIOS Y SESIONES CLÍNICAS IMPARTIDOS

Título: Patología General
Docente: Claudia García Lobato
Lugar: Facultad de Medicina
Fecha: 10 octubre 2016 y 31 octubre 2016
Horas: 4 horas lectivas

Título: Síndrome Hemicorea-Hiperglucemia-T1
Organizador: VIII Reunión de Casos Clínicos de la Sociedad Extremeña de Endocrinología y Nutrición
Docente: García Lobato C
Lugar: Badajoz
Fecha: 17-18 junio 2016

Título: Enfermedad de Cushing
Docente: García Lobato C
Lugar: Servicio de Endocrinología y Nutrición
Fecha: 10/2/2016

Título: Desnutrición hospitalaria
Docente: Delgado García E
Lugar: Servicio de Endocrinología y Nutrición
Fecha: 17/2/2016

Título: Sarcopenia
Docente: Delgado García E
Lugar: Servicio de Endocrinología y Nutrición
Fecha: 11/5/2016

Título: Cáncer de tiroides, presentación de un caso
Docente: García Lobato C
Lugar: Servicio de Endocrinología y Nutrición
Fecha: 1/6/2016

Título: Valoración nutricional
Docente: Delgado García E
Lugar: Servicio de Endocrinología y Nutrición
Fecha: 14/9/2016

Título: Diabetes gestacional (insulina vs metformina)
Docente: Delgado García E
Lugar: Servicio de Endocrinología y Nutrición
Fecha: 5/10/2016

Título: Intestino corto
Docente: Delgado García E
Lugar: Servicio de Endocrinología y Nutrición
Fecha: 14/12/2016

Total de cursos, seminarios y sesiones clínicas impartidas = 3

ACTIVIDAD DISCENTE

ACTIVIDAD FORMATIVA CURSOS Y MÁSTERES

Nombre del profesional que asiste a la actividad: Beato Víbora Pi
Nombre de la actividad: *Diabetes dialogue*
Lugar de celebración: Barcelona
Fecha completa: 25 y 26 /11 /2016
Tipo de Actividad: Simposio Internacional

Nombre del profesional que asiste a la actividad: Beato Víbora Pi
Nombre de la actividad: Bombas de insulina: actualización en ISCI y técnicas de motivación de pacientes usuarios
Lugar de celebración: Cáceres
Fecha completa: 4 y 5 de marzo de 2016
Créditos: 3,6 créditos
Tipo de Actividad: Curso

Nombre del profesional que asiste a la actividad: Beato Víbora Pi
Nombre de la actividad: Gestores bibliográficos: uso de Mendeley
Lugar de celebración: Escuela de Ciencias de la Salud Badajoz
Fecha completa: 18 de mayo de 2016
Horas: 5 horas lectivas.
Tipo de Actividad: Curso

Nombre de los profesionales que asisten a la actividad: Beato Víbora PI, Delgado García E, García Lobato C.
Nombre de la actividad: VIII Reunión de casos clínicos la Sociedad Extremeña de Endocrinología y Nutrición
Lugar de celebración: Badajoz
Fecha completa: 17 y 18 de junio de 2016.
Tipo de Actividad: Jornada

Nombre de los profesionales que asisten a la actividad: Beato Víbora PI, García Lobato Claudia, Delgado García Esther
Nombre de la actividad: Bioestadística básica con el programa spss
Lugar de celebración: Badajoz
Fecha completa: 24/ 9/ 2016
Horas: 5 horas lectivas
Tipo de Actividad: Curso

Nombre del profesional que asiste a la actividad: Esther Delgado García
Nombre de la actividad: Experto en diabetes 2016

Lugar de celebración: Universidad de Alcalá de Henares
Fecha completa: 2016
Créditos: 25 ECTS
Tipo de Actividad: Experto Universitario

Nombre del profesional que asiste a la actividad: Esther Delgado García
Nombre de la actividad: Curso de nuevas tecnologías en Diabetes
Lugar de celebración: Hotel AC Madrid
Fecha completa: enero 2016
Horas: 15 horas
Tipo de Actividad: curso

Nombre del profesional que asiste a la actividad: Esther Delgado García
Nombre de la actividad: Curso estado nutricional en oncogeriatría
Lugar de celebración: Parador de Olmedo
Fecha completa: marzo 2016
Horas: 15 horas
Tipo de Actividad: curso

Nombre de los profesionales que asisten a la actividad: Claudia García Lobato, Esther García Delgado
Nombre de la actividad: VIII Reunión de Casos Clínicos de la Sociedad Extremeña de Endocrinología y Nutrición.
Lugar de celebración: Badajoz.
Fecha completa: Días 17 y 18 de junio 2016
Horas: 15 horas lectivas.
Tipo de Actividad: Jornada.

Nombre de los profesionales que asisten a la actividad: Claudia García Lobato, Lucía Lázaro Martín
Nombre de la actividad: II Encuentro de Residentes de Extremadura y Andalucía
Lugar de celebración: Málaga.
Fecha completa: 1 y 2 de julio 2016.
Horas: 15 horas lectivas.
Tipo de Actividad: Jornada.

Nombre del profesional que asiste a la actividad: Claudia García Lobato
Nombre de la actividad: Primer Curso de Actualización en Nefrología para Médicos Internos Residentes.
Lugar de celebración: H. Infanta Cristina. Badajoz.
Fecha completa: 25 y 26 octubre 2016.
Horas: 8 horas lectivas
Tipo de Actividad: Curso.

Nombre del profesional que asiste a la actividad: Claudia García Lobato
Nombre de la actividad: II Update andaluza de Endocrinología.
Lugar de celebración: Ronda.
Fecha completa: 4 y 5 noviembre 2016
Horas: 10 horas lectivas
Tipo de Actividad: Jornada.

Nombre del profesional que asiste a la actividad: Claudia García Lobato

Nombre de la actividad: XII Curso de Actualización en Nutrición Clínica y Dietética.
Lugar de celebración: Madrid.
Fecha completa: 10, 11 y 12 noviembre 2016.
Horas: 25 horas lectivas
Tipo de Actividad: Curso

Nombre del profesional que asiste a la actividad: Lucía Lázaro Martín
Nombre de la actividad: Curso Urgencias R1
Lugar de celebración: Hospital Infanta Cristina, Badajoz
Tipo de Actividad: Curso

Nombre del profesional que asiste a la actividad: Lucía Lázaro Martín
Nombre de la actividad: Reencuentro de residentes de endocrinología y nutrición de Extremadura y Badajoz
Lugar de celebración: Málaga
Tipo de Actividad: Curso

Nombre del profesional que asiste a la actividad: Lucía Lázaro Martín
Nombre de la actividad: Fisiología de la Diabetes Mellitus
Lugar de celebración: iCOMBA
Fecha completa: Julio 2016
Tipo de Actividad: Curso

Nombre del profesional que asiste a la actividad: Lucía Lázaro Martín
Nombre de la actividad: Nuevas tecnologías aplicadas a la nutrición
Lugar de celebración: iCOMBA
Fecha completa: Septiembre 2016
Tipo de Actividad: Curso

Nombre del profesional que asiste a la actividad: Lucía Lázaro Martín
Nombre de la actividad: Interpretación de ECG
Lugar de celebración: iCOMBA
Fecha completa: Septiembre 2016
Tipo de Actividad: Curso

Nombre del profesional que asiste a la actividad: Lucía Lázaro Martín
Nombre de la actividad: Curso Soporte Vital Inmediato
Fecha completa: Octubre 2016
Tipo de Actividad: Curso

Nombre del profesional que asiste a la actividad: Lucía Lázaro Martín
Nombre de la actividad: Curso MBE1: Búsquedas Bibliográficas
Lugar de celebración: Hospital Infanta Cristina, Badajoz
Fecha completa: Noviembre 2016
Tipo de Actividad: Curso

Nombre del profesional que asiste a la actividad: Lucía Lázaro Martín
Nombre de la actividad: Protección Radiológica Básica
Lugar de celebración: Hospital Infanta Cristina, Badajoz
Fecha completa: Noviembre 2016

Tipo de Actividad: Curso

Total de actividades formativas, cursos y másteres = 21

ASISTENCIA A CONGRESOS

Asistente: Beato Víbora PI
Congreso: *9th International Conference on Advanced Technologies and Therapeutics for Diabetes*
Lugar: Milán (Italia)
Fecha: 3 al 6 de febrero de 2016
Créditos: 16 créditos.

Asistente: Beato Víbora PI
Congreso: *76th American Diabetes Association Scientific Sessions*
Lugar: New Orleans (Louisiana)
Fecha: 10 al 14 de junio de 2016

Asistente: Beato Víbora PI
Congreso: "4ª Jornadas Nacionales de Diabetes SEMERGEN"
Lugar: Cáceres
Fecha: 15 y 16 de abril de 2016

Asistente: Beato Víbora PI
Congreso: XXVII Congreso de la Sociedad Española de Diabetes
Lugar: Bilbao
Fecha: 20 al 22 de abril de 2016

Asistente: Beato Víbora PI
Congreso: I Congreso Nacional de de la Sociedad Española de Formación Sanitaria Especializada
Lugar: Badajoz
Fecha: 28 al 30 de septiembre de 2016
Horas lectivas: 9,15 horas lectivas

Asistente: Beato Víbora PI
Congreso: *Simposium de diabetes de la Sociedad Extremeña de Endocrinología y Nutrición*
Lugar: Jarandilla de la Vera (Cáceres)
Fecha: 18 y 19 de noviembre de 2016

Asistente/es: Delgado García Esther, García Lobato Claudia, Lázaro Martín Lucía
Congreso: 58 congreso SEEN
Lugar: Málaga
Fecha: 19-21 Octubre 2016

Total de asistencia a congresos = 7

SEMINARIOS

Asistente: Beato Víbora PI, Claudia García Lobato
Título: Introducción a la bioética.

Lugar: Seminarios Programa Formación Continuada, Hospital Infanta Cristina

Fecha: 20 de enero de 2016

Asistente: Beato Víbora PI, Claudia García Lobato
Título: Nuevas metodologías de la evaluación de la formación. ECOE

Lugar: Seminarios Programa Formación Continuada, Hospital Infanta Cristina

Fecha: 17 de febrero de 2016

Asistente: Beato Víbora PI, Claudia García Lobato
Título: Manejo práctico de las pruebas y estudios genéticos

Lugar: Seminarios Programa Formación Continuada, Hospital Infanta Cristina

Fecha: 16 de marzo de 2016

Asistente: Beato Víbora PI, Claudia García Lobato

Título: Dolor crónico: un reto para el siglo XXI

Lugar: Seminarios Programa Formación Continuada, Hospital Infanta Cristina

Fecha: 30 de marzo de 2016

Asistente: Beato Víbora PI, Claudia García Lobato

Título: Metodología de la investigación I

Lugar: Seminarios Programa Formación Continuada, Hospital Infanta Cristina

Fecha: 13 de abril de 2016

Asistente: Beato Víbora PI, Claudia García Lobato

Título: Atención global al paciente oncológico
Lugar: Seminarios Programa Formación Continuada, Hospital Infanta Cristina

Fecha: 27 de abril de 2016

Asistente: Beato Víbora PI, Claudia García Lobato

Título: Metodología de la investigación II

Lugar: Seminarios Programa Formación Continuada, Hospital Infanta Cristina

Fecha: 18 de mayo de 2016

Asistente: Beato Víbora PI, Claudia García Lobato

Título: Una aproximación a la Ley Orgánica de Protección de Datos.
Lugar: Seminarios Programa Formación Continuada, Hospital Infanta Cristina

Fecha: 15 de junio de 2016

Asistente: Beato Víbora PI, Claudia García Lobato

Título: Telemedicina en Extremadura: Área de Salud de Badajoz

Lugar: Seminarios Programa Formación Continuada, Hospital Infanta Cristina

Fecha: 28 de septiembre 2016

Asistente: Beato Víbora PI, Claudia García Lobato

Título: Novedades en búsquedas bibliográficas: nuevos recursos en Saludteca.

Lugar: Seminarios Programa Formación Continuada, Hospital Infanta Cristina

Fecha: 19 de octubre de 2016

Asistente: Beato Víbora PI, Claudia García Lobato
Título: Tratamiento radical del cáncer de pulmón
Lugar: Seminarios Programa Formación Continuada,
Hospital Infanta Cristina
Fecha: 26 de octubre de 2016

Asistente: Beato Víbora PI, Claudia García Lobato
Título: ¿Qué hacer cuando los demás no son como deberían ser?
Lugar: Seminarios Programa Formación Continuada,
Hospital Infanta Cristina
Fecha: 16 de noviembre de 2016

Asistente: Beato Víbora PI, Claudia García Lobato
Título: La contratación administrativa en los Hospitales Públicos.
Lugar: Seminarios Programa Formación Continuada,
Hospital Infanta Cristina
Fecha: 14 de diciembre de 2016

Total de seminarios = 13

SESIONES CLÍNICAS

Asistentes: Adjuntos y residentes del Servicio de Endocrinología, residentes de otras especialidades rotando en Endocrinología
Título: Presentación del Manual de Endocrinología y Nutrición
Lugar: Servicio de Endocrinología y Nutrición
Fecha: 20/1/2016

Asistentes: Adjuntos y residentes del Servicio de Endocrinología, residentes de otras especialidades rotando en Endocrinología
Título: Diabetes y ejercicio
Lugar: Servicio de Endocrinología y Nutrición
Fecha: 27/1/2016

Asistentes: Adjuntos y residentes del Servicio de Endocrinología, residentes de otras especialidades rotando en Endocrinología
Título: Errores Innatos del metabolismo
Lugar: Servicio de Endocrinología y Nutrición
Fecha: 3/2/2016

Asistentes: Adjuntos y residentes del Servicio de Endocrinología, residentes de otras especialidades rotando en Endocrinología
Título: Enfermedad de Cushing
Lugar: Servicio de Endocrinología y Nutrición
Fecha: 10/2/2016

Asistentes: Adjuntos y residentes del Servicio de Endocrinología, residentes de otras especialidades rotando en Endocrinología
Título: Desnutrición hospitalaria
Lugar: Servicio de Endocrinología y Nutrición
Fecha: 17/2/2016

Asistentes: Adjuntos y residentes del Servicio de Endocrinología, residentes de otras especialidades rotando en Endocrinología
Título: Hipertiroidismo
Lugar: Servicio de Endocrinología y Nutrición
Fecha: 6/4/2016

Asistentes: Adjuntos y residentes del Servicio de Endocrinología, residentes de otras especialidades rotando en Endocrinología
Título: Diabetes monogénica
Lugar: Servicio de Endocrinología y Nutrición
Fecha: 14/4/2016

Asistentes: Adjuntos y residentes del Servicio de Endocrinología, residentes de otras especialidades rotando en Endocrinología
Título: Amenorrea
Lugar: Servicio de Endocrinología y Nutrición
Fecha: 4/5/2016

Asistentes: Adjuntos y residentes del Servicio de Endocrinología, residentes de otras especialidades rotando en Endocrinología
Título: Sarcopenia
Lugar: Servicio de Endocrinología y Nutrición
Fecha: 11/5/2016

Asistentes: Adjuntos y residentes del Servicio de Endocrinología, residentes de otras especialidades rotando en Endocrinología
Título: Dapaglifozina
Lugar: Servicio de Endocrinología y Nutrición
Fecha: 25/5/2016

Asistentes: Adjuntos y residentes del Servicio de Endocrinología, residentes de otras especialidades rotando en Endocrinología
Título: Cáncer de tiroides, presentación de un caso
Lugar: Servicio de Endocrinología y Nutrición
Fecha: 1/6/2016

Asistentes: Adjuntos y residentes del Servicio de Endocrinología, residentes de otras especialidades rotando en Endocrinología
Título: Presentación de caso clínico
Lugar: Servicio de Endocrinología y Nutrición
Fecha: 8/6/2016

Asistentes: Adjuntos y residentes del Servicio de Endocrinología, residentes de otras especialidades rotando en Endocrinología
Título: Enfermedad de Cushing
Lugar: Servicio de Endocrinología y Nutrición
Fecha: 15/6/2016

Asistentes: Adjuntos y residentes del Servicio de Endocrinología, residentes de otras especialidades rotando en Endocrinología
Título: Variabilidad glucémica con Toujeo en paciente con

diabetes mellitus tipo 1.

Lugar: Servicio de Endocrinología y Nutrición

Fecha: 29/6/2016

Asistentes: Adjuntos y residentes del Servicio de Endocrinología, residentes de otras especialidades rotando en Endocrinología

Título: Glucomen Areo.

Lugar: Servicio de Endocrinología y Nutrición

Fecha: 6/7/2016

Asistentes: Adjuntos y residentes del Servicio de Endocrinología, residentes de otras especialidades rotando en Endocrinología

Título: Experiencia con Tresiba en nuestro servicio

Lugar: Servicio de Endocrinología y Nutrición

Fecha: 13/7/2016

Asistentes: Adjuntos y residentes del Servicio de Endocrinología, residentes de otras especialidades rotando en Endocrinología

Título: Valoración nutricional Lugar: Servicio de

Endocrinología y Nutrición

Fecha: 14/9/2016

Asistentes: Adjuntos y residentes del Servicio de Endocrinología, residentes de otras especialidades rotando en Endocrinología

Título: Incidentaloma adrenal

Lugar: Servicio de Endocrinología y Nutrición

Fecha: 21/9/2016

Asistentes: Adjuntos y residentes del Servicio de Endocrinología, residentes de otras especialidades rotando en Endocrinología

Título: Diabetes gestacional (insulina vs metformina)

Lugar: Servicio de Endocrinología y Nutrición

Fecha: 5/10/2016

Asistentes: Adjuntos y residentes del Servicio de Endocrinología, residentes de otras especialidades rotando en Endocrinología

Título: Digitalización historia clínica

Lugar: Servicio de Endocrinología y Nutrición

Fecha: 2/11/2016

Asistentes: Adjuntos y residentes del Servicio de Endocrinología, residentes de otras especialidades rotando en Endocrinología

Título: Guardian Connect

Lugar: Servicio de Endocrinología y Nutrición

Fecha: 23/11/2016

Asistentes: Adjuntos y residentes del Servicio de Endocrinología, residentes de otras especialidades rotando en Endocrinología

Título: Intestino corto.

Lugar: Servicio de Endocrinología y Nutrición

Fecha: 14/12/2016

Asistentes: Adjuntos y residentes del Servicio de

Endocrinología, residentes de otras especialidades rotando en Endocrinología

Título: Errores innatos del metabolismo

Lugar: Servicio de Endocrinología y Nutrición

Fecha: 21/12/2016

Asistente: Claudia García Lobato

Título: "Entrevista motivacional".

Lugar: Salón Guadiana. H. Infanta Cristina.

Fecha: 13/10/2016

Asistente: Claudia García Lobato

Título: "Bases y manejo de las interacciones farmacológicas".

Lugar: Salón Guadiana. H. Infanta Cristina.

Fecha: 18/10/2016

Asistente: Claudia García Lobato

Título: "Corredores de fondo".

Lugar: Salón Guadiana. H. Infanta Cristina.

Fecha: 25/10/2016

Asistente: Claudia García Lobato

Título: Parálisis facial.

Lugar: Salón Guadiana. H. Infanta Cristina.

Fecha: 27/10/2016

Asistente: Lucía Lázaro Martín

Título: Código rojo

Lugar: Hospital Infanta Cristina. Badajoz

Fecha: 14-10-2016

Asistente: Lucía Lázaro Martín

Título: Corredores de fondo

Lugar: Hospital Infanta Cristina. Badajoz

Fecha: 25-10-2016

Asistente: Lucía Lázaro Martín

Título: Manejo anatomopatológico de las muestras con sospecha de SLP. Transformación de linfoma de células B de bajo grado a alto grado

Lugar: Hospital Infanta Cristina. Badajoz

Fecha: 3-11-2016

Asistente: Lucía Lázaro Martín

Título: Hipertensión Arterial

Lugar: Hospital Infanta Cristina. Badajoz

Fecha: 8-11-2016

Asistente: Lucía Lázaro Martín

Título: Un reto diagnóstico: Nódulos testiculares

Lugar: Hospital Infanta Cristina. Badajoz

Fecha: 15-11-2016

Asistente: Lucía Lázaro Martín

Título: Soluciones por un tubo... O más

Lugar: Hospital Infanta Cristina. Badajoz

Fecha: 17-11-2016

Asistente: Lucía Lázaro Martín

Título: La voracidad de la bacteria "Come-carne"

Lugar: Hospital Infanta Cristina. Badajoz
Fecha: 13-12-2016

Asistente: Lucía Lázaro Martín
Título: Manejo del traumatismo craneoencefálico: Guías de actuación
Lugar: Hospital Infanta Cristina. Badajoz
Fecha: 15-12-2016

Total de asistencia a congresos = 35

PROMOCIÓN Y GESTIÓN DE LA CALIDAD

PREMIOS

Beca de Revisor de Congreso internacional, concedida por la Sociedad Española de Diabetes a Beato Víbora PI, para la asistencia y labor de revisor en *76th American Diabetes Association Scientific Sessions*, celebrado en New Orleans (Louisiana) los días 10 al 14 de junio de 2016.

Total de premios = 1

PARTICIPACIÓN EN EL CENTRO

COMISIONES

Nombre de la comisión: Comisión de Formación
Continuada del Complejo Hospitalario Universitario de Badajoz
Miembros: Beato Víbora PI

Total de comisiones = 1

COMITÉS

Nombre del comité: Comité de Nutrición
Miembros: Luengo Pérez LM (Presidente)

Total de comités = 1

GRUPO DE PROCESO

Nombre del Proceso: ELA
Miembros: Peinado Clemens R (Presidente), Luengo Pérez, LM (miembro)

Total de procesos = 1

FARMACIA HOSPITALARIA

ACTIVIDAD CIENTÍFICA

COMUNICACIONES ORALES Y PÓSTERES

Meneses Mangas C et al. **Ramucirumab use evaluation in a tertiary referrer hospital.** European Congress Of Oncology Pharmacy. Dubrovnik, 19-21 de Mayo de 2016.

Meneses Mangas C et al. **Denosumab use evaluation.** European Congress Of Oncology Pharmacy. Dubrovnik, 19-21 de Mayo de 2016.

Briegas Morera, D; García Lobato, E; Meneses Mangas, C; Bonilla Galán, C; Rangel Mayoral, JF; González Gudiño, Y. **Vitamin K, the more, the better?** XXI Congress of the European Association of Hospital Pharmacists (EAHP). Held in Vienna (Austria). 16 to 18 March 2016.

García Lobato E et al. **Análisis de la utilización y Eficacia de Hierro Carboximaltosa.** 61 Congreso Nacional de la SEFH. Gijón del 4 al 7 de Octubre de 2016.

Meneses Mangas C et al. **Bendamustina en Mieloma Múltiple refractario o en recaída.** 61 Congreso Nacional de la SEFH. Gijón del 4 al 7 de Octubre de 2016

Bravo García-Cuevas L. **Eficacia y seguridad de Crizotinib en Cáncer de Pulmón Microcítico.** 61 Congreso Nacional de la SEFH. Gijón del 4 al 7 de Octubre de 2016.

Martín Clavo S et al. **Valoración del Estado Nutricional en Adultos Mayores Institucionalizados mediante Mini Nutritional Assessment y el método de Chang.** 61 Congreso Nacional de la SEFH. Gijón del 4 al 7 de Octubre de 2016.

Martín Clavo S et al. **Eficacia y Seguridad de la suplementación en Adultos Mayores Institucionalizados.** 13 Congreso SAFH. Granada, 20-22 de Abril de 2016.

Martín Clavo S et al. **Valoración del estado nutricional en Adultos Mayores Instiucionalizados mediante determinación del Porcentaje de Grasa Corporal.** 13 Congreso SAFH. Granada, 20-22 de Abril de 2016.

Martín Clavo S et al. **Valoración del estado nutricional en Adultos Mayores Instiucionalizados mediante determinación del Índice de masa Corporal y Porcentaje de**

Peso Ideal. 13 Congreso SAFH. Granada, 20-22 de Abril de 2016.

Total comunicaciones y pósteres = 10

PUBLICACIONES EN REVISTAS. ARTÍCULOS

García Lobato E et al. **Colestasis disociada secundaria al tratamiento con tiamazol en hipertiroidismo por amiodarona.** Farm Hosp 2016; 40(5).449-50
Briegas Morera, D y Martín Clavo, S. **Medicamentos de Uso Restringido.** Boletín de Noticias Farmacoterapéuticas 2016; 33(1).

Total artículos de revistas científicas = 2

TESIS DOCTORALES LEÍDAS

Doctorando: Susana Martín Clavo
Título: VALORACIÓN DEL ESTADO NUTRICIONAL DEL PACIENTE GERIÁTRICO INSTITUCIONALIZADO: MINI NUTRITIONAL ASSESSMENT
Universidad: Extremadura
Facultad: Medicina
Defensa: 02/02/2016
Director/es: Terrón Sánchez, María del Pilar (Codirector); Gómez Zubeldía, María Ángeles (Codirector); Rangel Mayoral, Juan Francisco (Codirector)
Calificación: Sobresaliente Cum Laude

Total tesis doctorales leídas = 1

TESIS DOCTORALES EN REALIZACIÓN

Doctorando: Pedro Gemio Zumalave
Título: RESULTADOS DE LOS INHIBIDORES DE LA PROTEASA PARA LA HEPATITIS C (TELAPREVIR Y BOCEPREVIR) EN LA PRACTICA CLINICA
Universidad: Extremadura
Facultad: Medicina
Director/es: Benítez Rodríguez, Julio y Rangel Mayoral, Juan Francisco

Total tesis doctorales en realización = 1

ACTIVIDAD DOCENTE

CURSOS, SEMINARIOS Y SESIONES CLÍNICAS IMPARTIDOS

Título: Tratamiento Psicoterapéutico y Farmacológico del Trastorno Bipolar

Organizador: Servicio de Psiquiatría/Psicología Clínica y Farmacia Hospitalaria
Docente: Xandra Santamaría Mediavilla (PIR-R2) y Daniel Briegas Morera (FIR-R3)
Lugar: Centro de Salud de Valdeposillas
Fecha: 10 de febrero de 2016
Horas: 1

Total cursos, seminarios y sesiones clínicas impartidos= 1

FORMACIÓN DE RESIDENTES

Receptor/a: Daniel Briegas Morera
Residente de Farmacia Hospitalaria
Hospital en el que rota: Hospital Costa del Sol de Marbella
Tiempo de Rotación: 1 mes
Sección del Servicio: Farmacocinética

Total formación de residentes= 1

ACTIVIDAD DISCENTE

ACTIVIDAD FORMATIVA, CURSOS Y MÁSTERES

Nombre del profesional/es que asiste a la actividad: Luis Bravo García-Cuevas
Nombre de la actividad: **VIII Curso de Gestión Farmacoterapia**
Lugar de celebración: Denia
Fecha completa: 18-20 de Mayo de 2016
Tipo de actividad: curso presencial

Nombre del profesional/es que asiste a la actividad: García Lobato, Elena
Nombre de la actividad: **Nutrición Hospitalaria. Curso intensivo teórico práctico.**
Lugar de celebración: Hospital Costa del Sol. Marbella
Fecha completa: 6 – 8 de abril de 2016
Tipo de actividad: curso presencial

Nombre del profesional/es que asiste a la actividad: Elena García Lobato
Nombre de la actividad: **Curso Precongreso (Gijón): Novedades Terapéuticas vs Optimización Farmacocinética de Antibióticos**
Lugar de celebración: Gijón
Fecha completa: 4 de octubre de 2016
Tipo de actividad: curso presencial

Nombre del profesional/es que asiste a la actividad: Raquel Medina Comas
Nombre de la actividad: **Jornadas de Actualización en AF al paciente con Patologías Víricas.**
Lugar de celebración: Madrid

Fecha completa: 21 – 22 de abril de 2016

Tipo de actividad: curso presencial

Nombre del profesional/es que asiste a la actividad: Clara Meneses Mangas

Nombre de la actividad: **I Foro de Oncología Médica**

Lugar de celebración: Madrid

Fecha completa: 10 – 13 de mayo de 2016

Tipo de actividad: curso presencial

Nombre del profesional/es que asiste a la actividad: Daniel Briegas Morera

Nombre de la actividad: **Curso Precongreso (Gijón): Primeros pasos en Urgencias**

Lugar de celebración: Gijón

Fecha completa: 4 de octubre de 2016

Tipo de actividad: curso presencial

Nombre del profesional/es que asiste a la actividad: Ma José Estepa Alonso

Nombre de la actividad: **Curso Precongreso (Gijón): Manipulación de Medicamentos Peligrosos.**

Lugar de celebración: Gijón

Fecha completa: 4 de octubre de 2016

Tipo de actividad: curso presencial

Nombre del profesional/es que asiste a la actividad: Juan Francisco Rangel

Nombre de la actividad: **XIII Seminario CISFARH: Innovación en los sistemas sanitarios: una responsabilidad de todos.**

Lugar de celebración: Madrid

Fecha completa: 17 de noviembre de 2016

Tipo de actividad: curso presencial

Nombre del profesional/es que asiste a la actividad: Luis Bravo García-Cuevas

Nombre de la actividad: **Curso Farmacéutico en la continuidad asistencial al paciente crónico.**

Lugar de celebración: Badajoz

Fecha completa: 23 de noviembre de 2016

Tipo de actividad: curso presencial

Nombre del profesional/es que asiste a la actividad: Raquel Medina Comas

Nombre de la actividad: **Curso VIH**

Lugar de celebración: Sevilla

Fecha completa: 24 de noviembre de 2016

Tipo de actividad: curso presencial

Nombre del profesional/es que asiste a la actividad: Elena García Lobato, Susana Martín Clavo, Clara Meneses Mangas.

Nombre de la actividad: **Programa de Formación Continuada del CHUB. 2o ciclo de Seminarios de Medicina General y Cirugía 2016.**

Lugar de celebración: Badajoz

Fecha completa: marzo - noviembre de 2016

Tipo de actividad: curso presencial

Nombre del profesional/es que asiste a la actividad: Luis Bravo García-Cuevas

Nombre de la actividad: **Curso de comparaciones indirectas y metanálisis en red (network meta-analysis)**

Lugar de celebración: Madrid

Fecha completa: 12 y 13 de diciembre de 2016

Tipo de actividad: curso presencial

Nombre del profesional/es que asiste a la actividad: Susana Martín Clavo

Nombre de la actividad: **Curso Precongreso (Gijón): Atención Farmacéutica al Paciente Crónico Complejo**

Lugar de celebración: Gijón

Fecha completa: 4 de octubre de 2016

Tipo de actividad: curso presencial

Nombre del profesional/es que asiste a la actividad: Elena García Lobato

Nombre de la actividad: **Curso on-line en Formación en Cronicidad.**

Aula 1: Mapa sanitario y recurso para la cronicidad. (SEFH)

Fecha completa: 23 de noviembre de 2016

Tipo de actividad: curso online

Nombre del profesional/es que asiste a la actividad: Elena García Lobato

Nombre de la actividad: Curso: **“Enfermedad Tromboembólica en pacientes oncológicos. Módulo 1. Introducción a la enfermedad tromboembólica venosa y el cáncer** (Euromedice)

Fecha completa: enero – octubre de 2016

Tipo de actividad: curso online

Nombre del profesional/es que asiste a la actividad: Elena García Lobato

Nombre de la actividad: Curso: **“Enfermedad Tromboembólica en pacientes oncológicos. Módulo 2.Genética de la trombosis y cáncer.** (Euromedice)

Fecha completa: enero – octubre de 2016

Tipo de actividad: curso online

Nombre del profesional/es que asiste a la actividad: Elena García Lobato

Nombre de la actividad: Curso: **“Enfermedad Tromboembólica en pacientes oncológicos. Módulo 3. Nuevas dianas oncológicas y riesgo trombótico y efectos pleitrópicos del tratamiento** (Euromedice)

Fecha completa: enero – octubre de 2016

Tipo de actividad: curso online

Nombre del profesional/es que asiste a la actividad: Elena García Lobato

Nombre de la actividad: Curso: **“Enfermedad Tromboembólica en pacientes oncológicos. Módulo 4. Revisión sobre la farmacología de las heparinas. Uso en poblaciones especiales** (Euromedice)

Fecha completa: enero – octubre de 2016

Tipo de actividad: curso online

Nombre del profesional/es que asiste a la actividad: Elena García Lobato

Nombre de la actividad: **Curso on-line de Atención Farmacéutica a pacientes con Enfermedades Hematológica.** (SEFH)

Fecha completa: 22 de noviembre de 2016

Tipo de actividad: curso online

Nombre del profesional/es que asiste a la actividad: Elena García Lobato

Nombre de la actividad: **Curso on line de Estadística. Progrma RE- UNO (1a Edición)**

Fecha completa: 30 de diciembre de 2016

Tipo de actividad: curso online

Nombre del profesional/es que asiste a la actividad: Elena García Lobato

Nombre de la actividad: **Curso on line de Búsquedas bibliográficas RE-UNO (1a Edición)**

Fecha completa: 30 de diciembre de 2016

Tipo de actividad: curso online

Nombre del profesional/es que asiste a la actividad: Elena García Lobato

Nombre de la actividad: **Curso online de Escritura científica RE- UNO (1a Edición).**

Fecha completa: 30 de diciembre de 2016

Tipo de actividad: curso online

Total actividad discente = 22

ASISTENCIA A CONGRESOS

Asistente/es: Santos Hurtado I, González Gudiño Y

Congreso: **4º Congreso de Oncología Médica y Farmacia Oncológica**

Lugar: Toledo

Fecha: noviembre de 2016

Asistente/es: Estepa Alonso MJ, Briegas Morera Daniel, Meneses Mangas Clara

Congreso: **60º Congreso de la Sociedad Española de Farmacia Hospitalaria (SEFH)**

Lugar: Valencia

Fecha: noviembre de 2016

Asistentes: Elena García Lobato y Susana Martín Clavo

Congreso: **13º Congreso de la Sociedad Andaluza de Farmacéuticos de Hospital (SAFH).**

Lugar: Granada

Fecha: 20 a 22 de abril de 2016

Asistentes: Elena García Lobato, Daniel Briegas Morera, María José Estepa Alonso, Susana Martín Clavo y Juan Francisco Rangel Mayoral

Congreso: **61 Congreso Nacional de la Sociedad Española de Farmacia Hospitalaria (SEFH)**

Lugar: Gijón

Fecha: 4 al 7 de octubre de 2016

Asistentes: Clara Meneses Mangas

Congreso: **European Congress Of Oncology Pharmacy**

Lugar: Dubrovnik

Fecha: 19 a 21 de mayo de 2016

Asistentes: Daniel Briegas Morera y Yolanda González Gudiño
Congreso: **21st Congress of the European Association of Hospital Pharmacists (EAHP).**

Lugar: Viena (Austria)

Fecha: 16 a 18 de marzo de 2016

Asistentes: Ignacio Fruns Giménez

Congreso: **XXXI Congreso de la Sociedad Española de Nutrición Enteral y Parenteral (SENPE)**

Lugar: Barcelona

Fecha: 5 – 7 de mayo de 2016

Total asistencia a congresos = 7

SESIONES CLÍNICAS

Ponente: Martín Clavo S

Receptor: Estepa Alonso MJ, Rangel Mayoral JF, Tejada Merino A, Medina Comas RM, García Lobato E, Bravo García-Cuevas LM, Santos Hurtado

Título: **Valoración nutricional en paciente institucionalizado**

Lugar: Servicio de Farmacia. Hospital Infanta Cristina

Fecha: 18/12/2015

Ponente: Bravo Garcia-Cuevas, L

Receptor: Estepa Alonso MJ, Rangel Mayoral JF, Fruns Gimenez I, Garcia Lobato E, Martin Clavo S, Gil Garcia V

Título: **Penumonía comunitaria: Revisión**

Lugar: Servicio de Farmacia. Hospital Infanta Cristina

Fecha: 12/02/2016

Ponente: Menses Mangas C

Receptor: Rangel Mayoral JF, Penalba Font M, González Gudiño M, Durán García Y, Guiberteau T, Ramos M, Reyman Gallego C, Guerra Romero A, Morales Lozano M, Alvarez Martín B.

Título: **Procedimientos de Elaboración de Quimioterapia Oncológica**

Lugar de celebración: Servicio de Farmacia. Hospital Perpetuo Socorro

Fecha: 25/02/2016

Ponente: Medina Comas R

Receptor: Rangel Mayoral JF, Briegas Morera D, Estepa Alonso MJ, Fruns Gimenez I, Garcia Lobato E, Penalba Font M, Bravo García-Cuevas L, Santos Hurtado I, Gonzalez Gudiño Y, Vazquez García C

Título: **Hepatitis C. Antivirales de acción directa.**

Lugar: Servicio de Farmacia. Hospital Infanta Cristina

Fecha: 04/03/2016

Ponente: Estepa Alonso MJ

Receptor: Rangel Mayoral JF, Fruns Gimenez I, Garcia Lobato E, Martin Clavo S, Gil Garcia V, Bravo Garcia Cuevas L, Vazque Garcia C, Medina Comas R, Briegas Morera D, Meneses

Mangas C, González Gudiño Y, Penalba Font M, Santos Hurtado I

Título: **Seguridad de Medicamentos. Revisión**

Lugar: Servicio de Farmacia. Hospital Infanta Cristina

Fecha: 11/03/2016

Ponente: Rangel Mayoral JF

Receptor: Estepa Alonso MJ, García Lobato E, Gil García V, Vázquez García C, Bravo García Cuevas L, Martín Clavo S, Santos Hurtado I, Fruns Giménez I, Meneses Mangas C, Penalba Font M,

Título: **Endocarditis. Caso Clínico por dispositivo cardiaco**

Lugar: Servicio de Farmacia. Hospital infanta Cristina

Fecha: 18/03/2016

Ponente: Rangel Mayoral JF

Receptor: Márquez Pérez FL, Fernández Borge J, Gutiérrez Lara JA, Estepa Alonso MJ, Gil García V, Vázquez García C, Meneses Mangas C, Briegas Morera D,

Título: **Conciliación de la Mediación**

Lugar: Servicio de Neumología (5a planta). Hospital infanta Cristina

Fecha: 21/04/2016

Ponente: Santos Hurtado I

Receptor: Rangel Mayoral Juan Francisco, Fruns Giménez Ignacio, Santos Hurtado I, Estepa Alonso María José, Medina Comas Raquel, Bravo García-Cuevas Luis, Briegas Morera Daniel, García Lobato Elena, Susana Martín Calvo, Clara Meneses Mangas

Título: **Tratamiento de la Carcinomatosis peritoneal**

Lugar: Servicio de Farmacia. Hospital Infanta Cristina

Fecha: 29/04/2016

Ponente: Yolanda González Gudiño

Receptor: Rangel Mayoral Juan Francisco, Medina Comas Raquel, Bravo García-Cuevas Luis, Briegas Morera Daniel, García Lobato Elena, Susana Martín Calvo, Alumnas Prácticas (Clara Vázquez)

Título: **9a Sesión del programa Pracfarma 3,0: Desnutrición Infantil**

Lugar: Servicio de Farmacia. Hospital infanta Cristina

Fecha: 13/05/2016

Ponente: María Penalba Font

Receptor: Rangel Mayoral Juan Francisco, Medina Comas Raquel, Bravo García-Cuevas Luis, Briegas Morera Daniel, García Lobato Elena, Susana Martín Calvo, Alumnas Prácticas (Clara Vázquez)

Título: **9a Sesión del programa Pracfarma 3,0: Enfermedades Mitocondriales**

Lugar: Servicio de Farmacia. Hospital infanta Cristina

Fecha: 20/05/2016

Ponente: Daniel Briegas Morera

Receptor: Rangel Mayoral Juan Francisco, Santos Hurtado I, Estepa Alonso María José, Medina Comas Raquel, Bravo García-Cuevas Luis, Briegas Morera Daniel, García Lobato Elena, Susana Martín Calvo, Alumnas Prácticas (Clara Vázquez y María Encarnación Cascón Palacios)

Título: **12a Sesión del programa Pracfarma 3,0: VK**

Lugar: Servicio de Farmacia. Hospital infanta Cristina

Fecha: 27/05/2016

Ponente: Ignacio Fruns Giménez

Receptor: Rangel Mayoral Juan Francisco, Santos Hurtado I, Estepa Alonso María José, Medina Comas Raquel, Bravo García-Cuevas Luis, Briegas Morera Daniel, García Lobato Elena, Alumnas Prácticas (Clara Vázquez y María Encarnación Cascón Palacios)

Título: **13a Sesión del programa Pracfarma 3,0: Tigeciclina a altas dosis: Eficacia, seguridad y caso clínico.**

Lugar: Servicio de Farmacia. Hospital infanta Cristina

Fecha: 03/06/2016

Ponente: Clara Meneses Mnagas

Receptor: Estepa Alonso María José, Medina Comas Raquel, Bravo García-Cuevas Luis, Briegas Morera Daniel, García Lobato Elena, Susana Martín Calvo, Alumnas Prácticas (Clara Vázquez y María Encarnación).

Título: **14a Sesión del programa Pracfarma 3,0: Revisión del Mieloma Multiple**

Lugar: Servicio de Farmacia. Hospital infanta Cristina

Fecha: 04/07/2016

Ponente: Susana Martín Clavo

Receptor: Juan Francisco Rangel, Manoli Rodriguez, Maribel Lozano, Toni Rodriguez, Charo Hermosell, Maxi Silva, Marisol chamizo, Margarita González, Tina Tejada, Ascensión Castellanom, Paola Rodriguez.

Título: **Circuito de Medicación No Incluida en Guía (MNIG)**

Lugar: Servicio de Farmacia. Hospital infanta Cristina

Fecha: 04/07/2016

Ponente: Elena García Lobato

Receptor: Juan Francisco Rangel, Clara Meneses Mangas, Estepa Alonso María José, Ignacio Fruns, Bravo García-Cuevas Luis, Briegas Morera Daniel, Susana Martín Calvo, Yolanda González Gudiño, María Penalba Font

Título: **16a Sesión del programa Pracfarma 3,0: Metabolismo del Hierro y Anemia Ferropénica. EUM Ferinject.**

Lugar: Servicio de Farmacia. Hospital infanta Cristina

Fecha: 04/07/2016

Ponente: Luis Bravo García-Cuevas

Receptor: Juan Francisco Rangel, Clara Meneses Mangas, Estepa Alonso María José, Ignacio Fruns, Briegas Morera Daniel, Susana Martín Calvo, Yolanda González Gudiño, Elena García Lobato, Alumna de prácticas (Carmen Ramirez), Inés Santos.

Título: **17a Sesión del programa Pracfarma 3,0: Nuevas terapias en oncología médica 1**

Lugar: Servicio de Farmacia. Hospital infanta Cristina

Fecha: 04/07/2016

Ponente: Susana Martín Clavo

Receptor: Juan Francisco Rangel, Clara Meneses Mangas, Estepa Alonso María José, Ignacio Fruns, Yolanda González Gudiño, Alumna de prácticas (Carmen Ramirez), Inés Santos, Luis Bravo García-Cuevas, María Penalba Font.

Título: **18a Sesión del programa Pracfarma 3,0: Seguimiento Farmacoterapéutico del paciente Crónico Complejo1**

Lugar: Servicio de Farmacia. Hospital infanta Cristina
Fecha: 04/07/2016

Total sesiones clínicas = 17

PROMOCIÓN Y GESTIÓN DE LA CALIDAD

VISITAS GUIADAS AL SERVICIO

Visitante: Alumnos de Técnicos de Farmacia
Responsable: Tina Tejada Merino
Fecha: abril y noviembre de 2016

Total visitas guiadas al servicio = 2

PARTICIPACIÓN EN EL CENTRO

COMISIONES

Nombre de la comisión: Comisión de Nutrición
Miembros: Ignacio Fruns Giménez y Yolanda González Gudiño

Nombre de la comisión: Comisión de Farmacia y Terapéutica (CFT)
Miembros: María José Estepa Alonso y Juan Francisco Rangel Mayoral

Nombre de la Comisión: Comisión de Control y Seguimiento del Gasto Farmacéutico Hospitalario (CCSGFH)
Miembros: Juan Francisco Rangel Mayoral

Nombre de la comisión: Comisión Central de Farmacia Hospitalaria (CCFH)
Miembros: Juan Francisco Rangel Mayoral

Nombre de la comisión: Grupo Técnico de Trabajo de Esclerosis Múltiple
Miembros: Juan Francisco Rangel Mayoral

Nombre de la comisión: Grupo de Trabajo de la Página Web del Área
Miembros: Juan Francisco Rangel Mayoral

Total comisiones =6

COMITÉS

Nombre del comité: Comité de Tumores
Miembros: Inés Santos Hurtado

Nombre del comité: Comité de Ética e Investigación Clínica (CEIC)

Miembros: Juan Francisco Rangel Mayoral

Nombre del comité: Equipo Multidisciplinar de Infección Hospitalaria (EMIH)

Miembros: Juan Francisco Rangel Mayoral

Nombre del comité: Comisión de Infecciones y Política Antibiótica

Miembros: Susana Martín Clavo y Raquel Medina Comas

Nombre del comité: Comité de Bioética del Área de Salud de Badajoz

Miembros: Juan Francisco Rangel Mayoral.

Total comités = 5

GINECOLOGÍA y OBSTETRICIA

ACTIVIDAD CIENTÍFICA

PUBLICACIONES EN REVISTAS. ARTÍCULOS

Alcázar JL, Martínez-Astorquiza Corral T, Orozco R, Dominguez-Piriz J, Juez L, Errasti T. Gynecol Obstet Invest. 2016;81(4):289-95. doi: 10.1159/000443955. Epub 2016 Jan 30. Review. PMID: 26824833

<https://www.karger.com/Article/Abstract/443955>

Three-Dimensional Hysterosalpingo-Contrast-Sonography for the Assessment of Tubal Patency in Women with Infertility: A Systematic Review with Meta-Analysis

Alcazar JL, **Dominguez-Piriz** J, Juez L, Caparros M, Jurado M. Int J Gynecol Cancer. 2016 Feb;26(2):407-15. doi: 10.1097/IGC.0000000000000618. Review. PMID: 26807569

<http://journals.lww.com/ijgc/pages/articleviewer.aspx?year=2016&issue=02000&article=00029&type=abstract>
[Intraoperative Gross Examination and Intraoperative Frozen Section in Patients With Endometrial Cancer for Detecting Deep Myometrial Invasion: A Systematic Review and Meta-analysis.](http://journals.lww.com/ijgc/pages/articleviewer.aspx?year=2016&issue=02000&article=00029&type=abstract)

JL Alcazar, Manuela Moya, María Caparrós, Leire Juez, Jaime Dominguez-Piriz. *Relevancia clínica del signo del pedículo en el diagnóstico de pólipo endometrial*. Sociedad Iberoamericana de Información Científica 2016.
<http://www.siicsalud.com/dato/arsiic.php/147443>

Total artículos de revistas científicas =3

TESIS DOCTORALES EN REALIZACIÓN

Doctorando: M. MACEDO MORALES
Título: PAPEL DE LA MELATONINA EN EL ESTADO OXIDATIVO DEL LIQUIDO FOLICULAR Y SU RELACION CON LA CALIDAD DE LOS OOCITOS EN MUJERES CON PROBLEMAS DE FERTILIDAD.
Universidad: UEX
Facultad: FACULTAD DE BIOLOGIA
Director/es: GRACIELA LOZANO CORDERO, IGNACIO BEJARANO.

Total tesis doctorales en realización =1

OTRAS ACTIVIDADES CIENTÍFICAS

Comités Científicos: COMISION NACIONAL DE REPRODUCCION HUMANA ASISTIDA. MINISTERIO DE SANIDAD.
REUNIÓN EL 11 DE Mayo de 2016.
Miembros: MARIA MACEDO MORALES.

Total otras actividades científicas =1

ACTIVIDAD DOCENTE

CURSOS, SEMINARIOS Y SESIONES CLÍNICAS IMPARTIDOS

Título: I CURSO AVANZADO DE ECOGRAFIA FETAL Y GINECOLOGICA. SESEGO .AGEX
Organizador: FUNDESALUD
Docente: N. Berjano Muga. E. Matallana López. M. Llamas Chicote. P. Gapar Nieto
Lugar: Badajoz
Fecha: 15 y 16 de Abril 2016

Título: II Symposium Exrremeño sobre técnicas de Reproducción asistida
Organizador: Ferring. Productos farmaceuticos.
Coordinador: M. Macedo Morales
Horas.4.

1 Sesión clinica .Ciclo genital femenino
Docente: C. Caballero Narciso.
Lugar: HMI – Badajoz
Fecha: 17 de Noviembre 2016

2 Sesión Clínica: Desgarros perineales.
Docente: C. Caballero Narciso.
Lugar: HMI- Badajoz.

Fecha. 9 de Febrero 2016.

3 Sesión Clínica: Obesidad materna .Impacto en la gestación.
Docente: P. Dominguez Hdez.
Lugar: HPS-Badajoz
Fecha: 14 de ENERO 2016.

4 Sesión Clínica: Screening en ecografía fetal
Docente: R.Espejo Ecija
Lugar: HPS-Badajoz
19 de Febrero de 2016

5 Sesión clínica: Fiebre Puerperal
Docente: J. Díaz Pizarro.
Lugar: HMI- Badajoz
8 de Noviembre 2016.

6 Sesión clínica: Amenorreas primarias y secundarias.
Docente: P. Dominguez Hdez
Lugar: HMI-Badajoz
4 de Febrero 2016.

7 Sesión Clínica: Profiláxis antibiótica en Cesáreas.
Docente: P.Dominguez Hdez.
Lugar: HMI-Badajoz.
24 de Noviembre 2016.

8. Sesión clínica: Masas anexiales en la adolescencia.
Docente: P. Domingez Hdez.
Lugar: HMI-Badajoz
1 de Diciembre 2016.

9. Sesión clínica: DGP en reproduccción asistida.
Docente: J.Dominguez Piriz.
Lugar: HMI-Badajoz
28 de Enero 2016.

10. Sesión clínica: Malformaciones fetales del sistema respiratorio
Docente: J. Domnguez Piriz.
Lugar: HMI – Badajoz
11 de Febrero 2016.

11. Sesión clínica: Malformaciones uterinas.
Docente: J. Dominguez Piriz.
Lugar: HMI-Badajoz
2 de Marzo 2016.

12. Sesión clínica: Estudio ecográfico normal de la pared abdominal y sistema gastrointestinal fetal.
Docente: J.Aranda Higuera.
Lugar: HPS- Badajoz.
27 de Abril 2016.

13. Sesión clínica: Principios básicos de ecografía y ecografía del primer trimestre.
Docente: J.Aranda Higuera.
Lugar. HMI-Badajoz
9 de Febrero 2016.

14 .Sesión clínica: Principios básicos de Endoscopia ginecológica.

Docente: J.Aranda Higueras.

Lugar: HMI-Badajoz

9 de Febrero 2016.

15. Sesión clínica: Profilaxis SBA.

Docente: J.Aranda Higueras.

Lugar: HMI-Badajoz.

16 de Noviembre 2016.

16. Sesión clínica: Alteraciones hematológicas en la gestante.

Docente: J.Aranda Higueras.

Lugar: HMI- Badajoz.

26 Octubre 2016.

17. Sesión clínica: Cardiopatías en la gestante

Docente: J.Aranda Higueras.

Lugar. HMI- Badajoz

4 de Febrero 2016.

18. Sesión Clínica: La MUJER NORMAL. Una historia de fisiología

Docente: C. Rangel Oliveira.

Lugar: HMI-Badajoz

Fecha: 14 de Enero 2016.

19. Sesión Clínica: Enfermedades Neurológicas y Gestación.

Docente .C.Rangel Oliveira.

Lugar: HMI-Badajoz.

Fecha.17 de Marzo 2016.

22. Sesión Clínica: Donación de sangre de cordón umbilical.

Docente: C.Rangel Oliveira.

Lugar: HMI-Badajoz.

Fecha.18 de Abril de 2016.

21. Sesión Clínica: Prolapso Genitourinario.

Docente: C.Rangel Oliveira

Lugar: HIC-Badajoz.

Fecha: 11 de Mayo de 2016.

22. Sesión Clínica: Complicaciones de la gestacion gemelar.

Docente: C.Rangel Oliveira

Lugar: HPS-Badajoz.

Fecha: 21 de Octubre de 2016.

23. Sesión Clínica: Muerte fetal anteparto.

Docente: C.Rangel Oliveira

Lugar: HMI-Badajoz.

Fecha: 1 de Diciembre 2016.

Seminarios: Pruebas Complementarias en Obstetricia y Ginecología. Para alumnos de 4º Curso de Medicina de la Uex.

Docentes: J. Dominguez Piris. R.Espejo Ecija. P.Dominguez Hdez. J.Aranda Higueras. A.Márquez Trinidad. C. Rangel Oliveira.

Lugar: HMI- Badajoz

Fechas: 5 Lunes de Octubre a Diciembre de 2016

Total cursos, seminarios y sesiones clínicas impartidos= 30

FORMACIÓN DE RESIDENTES

RESIDENTES DE FAMILIA DEL CHUB, ROTACION POR CONSULTAS DE GINECOLOGIA, OBSTETRICIA Y URGENCIAS DE PARITORIO

Total formación de residentes= TODOS

PARTICIPACIÓN EN LA ORGANIZACIÓN DE CURSOS Y CONGRESOS

Título: I CURSO AVANZADO DE ECOGRAFIA FETAL Y GINECOLOGICA. SESEGO. AGEX

Organizador: Fundesalud

Director: Nieves Berjano Murga. Jefe de sección de Toco-ginecología.

Lugar: Badajoz

Fecha: 15 Y 16 de abril

Horas/créditos: 15 Horas.

Título: II SYMPOSIUM EXTREMEÑO DE TECNICAS DE REPRODUCCION ASISTIDA.

Organizador: Ferring

Director: Maria Macedo Morales Jefe de Sección del CERAH / HMI -Badajoz

Lugar: Badajoz

Fecha: 10 de Junio de 2016

Horas: 4 Horas

Total organización cursos y congresos =2

PONENCIAS

Autor: P. Gaspar Nieto.

Título: Patología benigna uterina: adenomiosis, miomas, pólipos y malformaciones y efecto de Tamoxifeno. I Curso Avanzado de Ecografía en Medicina Fetal y Ginecológica.

Lugar. Badajoz

Fecha: 15 y 16 de Abril 2016.

Autor: N. Berjano Muga.

Título: Ecografía del Primer Trimestre. I Curso Avanzado de Ecografía en Medicina Fetal y Ginecológica

Lugar: Badajoz

Fecha: 15 y 16 de Abril.

Autor: E. Matallana López.

Título: Ecografía de las malformaciones Neurológicas Fetales. I Curso Avanzado de Ecografía Fetal y Ginecológica.

Lugar: Badajoz

Fecha: 15 Y 16 de Abril 2016.

Autor: M.Llamas Chicote.
Título: Crecimiento intrauterino retardado. I Curso Avanzado de Ecografía fetal y Ginecológica.
Lugar: Badajoz
Fecha .15 y 16 de Abril 2016.

Autor: M. Macedo Morales.
Título: De la Ginecología a la Reproducción Asistida. II Symposium Extremeño de Reproducción Asistida
Lugar: Badajoz
Fecha: 10 de Junio 2016.

Total ponencias = 5

ACTIVIDAD DISCENTE

ACTIVIDAD FORMATIVA CURSOS Y MÁSTERES

1. Nombre del profesional/es que asiste a la actividad: B. Agudo Codejón, C.López Cortezón. J.Gómez Guerrero. E. Exojo Serrano. M.Cancho García. S. Fdez de León. M. Llamas Chicote. P. Gaspar Nieto. P. Dominguez Hdez. J. Dominguez Piriz. J.Aranda Higueras. J.M. Trujillo Sande. C. Torres Caballero. N. Berjano Muga. E. Matallana López. J. Dominguez Piriz. R.Espejo Ecija. P. Dominguez Hdez. J. Aranda Higueras. A. Marquez. A.Carballo Garcia.
Nombre de la actividad: CURSO AVANZADO DE ECOGRAFIA MATERNOFETAL
Lugar de celebración: Badajoz
Fecha completa: 15 y 16 de Abril 2016
Horas: 13
Créditos: Pendiente de acreditación.

2. Curso básico de capacitación Endoscópica .SEEG
Asistentes. J.Aranda Higueras.
Lugar: Hospital de Valme. Sevilla
31 horas lectivas.
Fecha: 12,13 y 14 de Noviembre 2016.

3. Primer curso Teórico-práctico de Doppler en Obstetricia.
Asistente. N. Berjano Muga.
Lugar: Sevilla
Fecha: 10 de Octubre. 2016.
Horas: 7.

4..Curso de Estancia y formación en Cirugía Laparoscópica en Ginecología (Introducción a la Colposacropexia). CENTRO CCMJ JESUS USON.
Asistente: S.Fdez de León.
7,8 y 9 de Marzo 2016
Cáceres.
Horas lectivas: 16

5. Jornada de Cirugía Oncológica Peritoneal

Asistentes: J.A Sánchez Nebreda. C.Torres Caballero. N. Berjano Muga. E. Exojo Serrano.
J.M.Trujillo Sánde. S.Fdez de León. A. Carballo Garcia. P. Dominguez Hdez. R. Gónzalez Marín
Lugar: Colegio de Médicos de Badajoz
6 de Octubre 2016.
Créditos: 0.2

6. VIII Curso de Fundamentos en Obstetricia y Ginecología para Residentes de primer año. S.E.G.O.
Asistentes: J.Aranda Higueras. A. Márquez Trinidad
Lugar: Teruel.
Horas: 18.

7. Master de Ginecología Oncológica On -line de la Universidad S. Pablo CEU.
Asistentes: C. Torres Caballero. R. Gónzalez Marín. J. Gómez Guerrero
Fecha: Desde Noviembre 2016 / Nov 2017.
Créditos: pendiente de Acreditación.

8. Máster en Reproducción Humana Asistida de la Universidad Complutense de Madrid
Asistente: I. Salgado Briegas
Lugar Universidad Complutense de Madrid
Fecha De Noviembre de 2016 a Mayo de 2017.
Horas: 150 horas teóricas y 450 horas prácticas.

9. Máster PROAGO. Actualización Profesional para Ginecología y Obstetricia (SEGO).
Asistente on-line: J.Aranda Higueras.
Lugar: Universidad Autónoma de Barcelona
Fecha: Febrero a Diciembre 2016.
Horas: 150
Créditos: 6.

10. Curso de lectura crítica de artículos científicos: Ensayo clínicos y Metaanálisis, de la Comisión de Docencia del CHUB.
Asistentes: J.Aranda Higueras, A.Márquez Trinidad,
Lugar: HIC- Badajoz.
Fecha: Marzo y Abril
Horas: 30.

11. Curso de Investigación clínica para Residentes de la Comisión de Docencia del CHUB.
Asistentes: J.Aranda Higueras, A.Márquez Trinidad.
Lugar: HIC-Badajoz
Fecha: 26 de Octubre a 1 de Diciembre.
Horas: 24.

12. Curso on-line: Abodaje en vegiga Hiperactiva
Asistente: J. Aranda Higueras.
Lugar: Comunidad de Madrid-SNS.
Fecha.1 al 15 de Septiembre 2016.
Horas: 42
Créditos: 3,8.

13. Curso on-line: Actualización en patología oncológica.
Asistente. J.Aranda Higueras.
Lugar: Comunidad de Madrid-SNS.

Fecha: del 1 de Septiembre al 30 de Diciembre 2016

Horas 30

Créditos: 6,5.

14 .Curso de Ecografía en Obstetricia.(On – line)

Asistente: J.Aranda Higuera

Lugar: Andalucía SNS

Fecha: 1 al 31 de Marzo.

Horas: 55 (39 de e-learning+ 16 horas presenciales con simulación los días 7 y 28 de Marzo)

15. Curso Básico de Electrocardiografía clínica.

Asistente. A. Márquez Trinidad.

Lugar: HIC – Badajoz

Fecha: Mayo 2016

Horas.6

16. Curso Up to date en el primer trimestre del Embarazo.

Asistentes: A.Aranda Higuera. A. Márquez Trinidad. E. Matallana López

Lugar: Sevilla

Fecha: 29 de Abril de 2016

Horas: 6.

17. Curso de Especialista Universitario en Reproducción Asistida.

Asistentes: J. Dominguez Piriz.

Curso 2015-2016. UNEX.

20 créditos

18: Curso de Atención Prenatal.

Asistentes: E.Matallana López. C. Caballero Narciso.

Lugar: Gijón

Fecha: 2 y 3 de Marzo 2016

Horas: 12

Total actividad discente =18.

ASISTENCIA A CONGRESOS

Asistentes: N. Berjano Muga .J. Dominguez Piriz. J.Gómez Guerrero. I. Salgado Briegas

Congreso Nacional de la sección de Medicina Perinatal.

Lugar: Madrid

Fecha: 20-21 y 22 de Octubre.

Asistentes N.Berjano. Muga. J. Dominguez Piriz

Congreso Nacional de La SESEGO.

Valencia

12-13 y 14 de Mayo

Asistentes: C. TorresCaballero, M. Llamas Chicote. M. Macedo Morales. P.Gaspar Nieto. C. López Cortezón.

Congreso de la SEF 2016

Malaga

19-20 y 21 de Mayo.

Asistentes: E. Exojo Serrano, C.Torres Caballero, J.M. Trujillo Sande, S. Fdez de León. R. González Marín. J.Dominguez Piriz.

Congreso de Oncología de la SEGO .33^a Reunion Nacional. S. Sebastian.

3-4 y 5 de Noviembre.

Asistente: Fco. Solano López.

Congreso Nacional de la A.E.P.C.C.

Las Palmas

24-25 de Noviembre

VIII Congreso Nacional de Suelo Pélvico de la S.E.G.O.

Asistente: S. Fdez de León

Granada

14 -15 y 16 de Abril 2016.

Reunión Postcongreso Internacional de la Sociedad de Continencia (POSTICS).

Asistente: S.Fdez de León.

Lugar: Madrid

Fecha: 5y6 de Febrero 2016.

III Jornada Internacional de Miomias.

Asistentes: J.M Trujillo Sáñez. C.Llamas Mariñas. F. Solano López. L.Garcia Paradells.

Lugar: Sevilla

Fecha .10 de Junio 2016

Foro Vía de la Plata

Asistentes. M.Macedo Morales. P.Gaspar Nieto. M. Llamas Chicote. R.González Marín.

Lugar: Cáceres

Fecha: 11y 12 de Mayo 2016.

II Symposium extremeño sobre técnicas de Reproducción Asistida.

Asistentes: E. Exojo Serrano. R. González Marín. J.Dominguez Piriz. R. Espejo Ecija. P. Dominguez Hdez. C. Rangel Olivera. J.Aranda Higuera. A. Márquez Trinidad.

Lugar: Badajoz.

Fecha: 10 de Junio de 2016.

Total asistencia a congresos = 10

SESIONES CLÍNICAS

Receptor: Servicio de Ginecología del HMI

Título: Ciclo genital femenino. .

Lugar: HMI - Badajoz

Fecha: 17 Noviembre 2016

Receptor: Servicio de Ginecología HMI

Título: Desgarros perineales.

Lugar: HMI- Badajoz

Fecha: 9 de Febrero 2016.

Receptor: Residentes del CHUB

Título: Obesidad materna, impacto en la gestación.

Lugar: HIC.- Badajoz

Fecha: 14 de Enero 2016

Receptor: Residentes del CHUB

Título: Screening en ecografía fetal.

Lugar: HPS – Badajoz.

Fecha: 19 de Febrero de 2016.

Receptor: Residentes del CHUB.

Título: Malformaciones fetales del sistema respiratorio

Lugar: HPS- Badajoz.

Receptor: Servicio de Ginecología del HMI

Título: Amenorreas primarias y secundarias

Lugar: HMI-Badajoz

Fecha: 4 de Febrero 2016.

Receptor. Servicio de Ginecología de HMI

Título: Profilaxis antibiótica en Cesáreas

Lugar: HMI-Badajoz

Fecha: 24 de Noviembre de 2016.

Receptor: Servicio de Ginecología HMI

Título: Masas anexiales en la infancia y adolescencia.

Lugar: HMI-Badajoz

Fecha: 1 de Diciembre 2016.

Receptor: Servicio de Ginecología del HMI

Título: Fiebre Puerperal

Lugar: HMI-Badajoz

Fecha: 8 de Noviembre.

Receptor: Servicio de Ginecología del HMI

Título: Diagnóstico Preimplantacional en Reproducción asistida.

Lugar: HMI-Badajoz.

Fecha: 28 de Enero 2016.

Receptor: Servicio de Ginecología del HMI

Título: Malformaciones Uterinas

Lugar: HMI-Badajoz

Fecha: 2 de Marzo 2016.

Receptor: Residentes del CHUB

Título: Estudio Ecográfico normal y patológico de la pared abdominal y del sistema gastrointestinal fetal.

Lugar: HIC

Fecha: 27 de Abril 2016.

Receptor: Servicio de Ginecología del HMI

Título: Principios básicos en endoscopia ginecológica.

Lugar: HMI-Badajoz.

Fecha: 28 de Abril 2016.

Receptor: Servicio de Ginecología del HMI.

Título: Principios básicos en ecografía y ecografía del primer trimestre.

Lugar: HMI-Badajoz.

Fecha: 9 de Febrero de 2016.

Receptor: Servicio de Ginecología del HMI.

Título: Profilaxis Antibiótica SBA

Lugar: HMI-Badajoz

Fecha: 16 de Noviembre 2016.

Receptor: Servicio de Ginecología del HMI

Título: Alteraciones hematológicas en la gestante.

Lugar: HMI-Badajoz

Fecha: 26 de Octubre 2016.

Receptor: Servicio de Ginecología del HMI.

Título: La mujer normal. Una historia de fisiología.

Lugar: HMI- Badajoz

Fecha: 14 de Enero 2016.

Receptor: Servicio de Ginecología del HMI

Título: Enfermedades neurológicas y gestación.

Lugar: HMI- Badajoz.

Fecha: 17 de Marzo de 2016.

Receptor: Servicio de Ginecología del HMI.

Título: Donación de sangre de cordón umbilical.

Lugar: HMI-Badajoz

Fecha: 18 de Abril 2016.

Receptor: Servicio de Cirugía General del HIC.

Título: Prolapso genitourinario

Lugar: HIC-Badajoz

Fecha: 11 de Mayo de 2016

Receptor: Residentes del CHUB.

Título: Complicaciones de la gestación gemelar.

Lugar: HPS-Badajoz

Fecha: 21 de Octubre 2016.

Receptor: Servicio de Ginecología del HMI

Título: Muerte fetal anteparto.

Lugar: HMI-Badajoz.

Fecha: 1 de Diciembre de 2016.

Total sesiones clínicas =22

PARTICIPACIÓN EN EL CENTRO

COMISIONES

HISTORIAS CLINICAS DEL CHUB - BADAJOZ (P.Gaspar Nieto)

INFECCIÓN, PROFILAXIS Y POLÍTICA ANTIBIÓTICA- CHUB (E. Exojo Serrano)

DIAGNOSTICO PRENATA HMI L (N. Berjano Muga)

COMISION NACIONAL DE REPRODUCCION ASISTIDA (M. Macedo Morales)

Total comisiones =4

COMITÉS

Nombre del comité: COMITÉ DE TUMORES HIC

Miembros: Francisco Solano López.

Nombre del comité: COMITE DE TUMORES GINECOLÓGICOS

Miembros: Carmen Torres Caballero. Raquel Gonzalez Marín. J.A. Sánchez Nebreda. N. Berjano Muga. E. Exojo Serrano. J.M. Trujilli Sáñez.

Total comités =2.

HEMATOLOGÍA

ACTIVIDAD CIENTÍFICA

COMUNICACIONES ORALES Y PÓSTERES

Autor: Alonso Escobar, Nieves. **"Puesta al día en Coagulopatías"**. Pag 83-85. Caso Clínico. Profilaxis en el adulto. Resumen del curso Celebrado en Baeza 24-26 de febrero 2016. Universidad Internacional de Andalucía. Editorial AMBOS. ISBN 978-84-944082-7-4

Autor/es: M. B. Moreno Risco, N. Alonso Escobar, J. Toro Barahona, C. Crespo Núñez, E. Hernández Sánchez, E. Delgado Casado, A. Corbacho Hernández, R. Bajo Gómez. Título: **Paciente jóvenes con trombosis idiopática: los primeros miembros identificados de dos familias con Antitrombina Cambridge II**. Congreso: 11th Portuguese-Spanish Border Meeting of Internal Medicine. Carácter Internacional Lugar de celebración: Elvas/Portugal Año: 2016

Autor/es: M.B. Moreno Risco, N. Alonso Escobar, J. Toro Barahona, C. Crespo Núñez, E. Hernández Sánchez, E. Delgado Casado, A. Corbacho Hernández, R. Bajo Gómez. Título: **Alargamiento significativo del tiempo de protrombina en pacientes hospitalizados con déficit adquirido confirmado del Factor VII**. Congreso: 11th Portuguese-Spanish Border Meeting of Internal Medicine. Carácter Internacional Lugar de celebración: Elvas/Portugal Año: 2016

Autor/es: J. Toro Barahona, N. Alonso Escobar, J. Groiss Buiza, M.B. Moreno Risco, C. Crespo Núñez, E. Hernández Sánchez, E. Delgado Casado, A. Corbacho Hernández, J. Campano Val, R. Rincón Ferrari, I. Fuentes Gutiérrez, R. Elduayen Izaguerri, R. Bajo Gómez. Título: **De la solicitud**

de un estudio de trombofilia al diagnóstico de un síndrome mieloproliferativo crónico. Congreso: 11th Portuguese-Spanish Border Meeting of Internal Medicine. Carácter Internacional Lugar de celebración: Elvas/Portugal Año: 2016

Autor/es: C. Crespo Núñez, E. Delgado Casado, M.B. Moreno Risco, J. Toro Barahona, E. Hernández Sánchez, I. Fuentes Gutiérrez, A. Corbacho Hernández, M. García Domínguez, N. Alonso Escobar, J. Campano Val, M.R. Rincón Ferrari, R. Elduayen Izaguerri, J. Groiss Buiza, R. Bajo Gómez, J.M. Vagace Valero, M.D. De la Maya Retamar. Título: **Síndrome de Sweet: debut de leucemia mieloide aguda**. Congreso: 11th Portuguese-Spanish Border Meeting of Internal Medicine. Carácter Internacional Lugar de celebración: Elvas/Portugal Año: 2016

Autor/es: Corte-Rodríguez, Hortensia ; Altisent, Carmen ; Parra, Rafael ; Núñez Vázquez, Ramiro ; Pérez-Garrido, Rosario ; García Candel, Faustino ; Bonanad, Santiago ; Alonso, Nieves ; Fernández-Mosteirín, Nuria ; López Ansoar, Elsa ; García Frade, Luis Javier ; Pérez, Noelia ; Gutierrez Pimentel, María José ; Bermejo, Nuria ; Fernández Arias, Isabel ; Kim, Hae Kyung. **Estado articular de pacientes con hemofilia b evaluado mediante técnica ecográfica head-us**. Poster -LVIII Congreso Nacional de la SEHH y del XXXII Congreso Nacional de la SETH, Santiago de Compostela del 20 al 22 de octubre de 2016.

Autor/es: Alonso Escobar Maria Nieves, Moreno Risco Belen, Toro Barahona Juan, Núñez Crespo Celia, Hernández Elena, Groiss Buiza Jorge, Vagace Valero Jose Manuel, Garcia Dominguez Manuel, Rincon Ferrari Rosario, Ramos Fdez de Soria Rafael, Campano Val Javier, Casado Calderon Soledad, Cabanillas Núñez Yolanda, De laMaya Retamar M^a Dolores, Bajo Gómez Roberto. **Posible efecto inhibitorio en algunos factores de la coagulación del tratamiento con tolvaptan (inhibidor del receptor v2 de vasopresina). A propósito de un caso**. LVIII Congreso Nacional de la SEHH y del XXXII Congreso Nacional de la SETH, Santiago de Compostela del 20 al 22 de octubre de 2016

Autor/es: Núñez Crespo, Celia; Alonso Escobar Maria Nieves ; Moreno Risco Maria Belen; Toro Barahona Juan; Hernández Sanchez Elena; Casado Calderon MariaSoledad; Groiss Buiza Jorge; Campano Val Javier; Ramos F.de Soria Rafael; Cabanillas Núñez María Yolanda; Fuentes Gutierrez, Inmaculada, Elduayen Izaguerri Ramón, Bajo Gómez Roberto. **Dificultad en la confirmación de la normalidad de Factores de la Vía Intrínseca en muestras con anticoagulante lúpico positivo según reactivo APTT. Serie de Casos**. LVIII Congreso Nacional de la SEHH y del XXXII Congreso Nacional de la SETH, Santiago de Compostela del 20 al 22 de octubre de 2016

Autor/es: Vicho Gonzalez MC, Tinoco Martín I, De la Maya Retamar MD, Moreno Tejero ML, Vagace Valero JM. **Revisión retrospectiva de las complicaciones de fallo medular en una serie de casos: nuestra experiencia en 12 años de seguimiento**. Comunicación oral al IX Congreso

Nacional de la Sociedad Española de Hematología y Oncología Pediátricas, Santander 19-21 de Mayo del 2016.

Autor/es: Vicho Gonzalez MC, Tinoco Martín I, De la Maya Retamar MD, Moreno Tejero ML, Vagace Valero JM. **Casuística de la Aplasia Medular Congénita: Nuestra experiencia en 11 años de Seguimiento.** Póster al IX Congreso Nacional de la Sociedad Española de Hematología y Oncología Pediátricas, Santander 19-21 de Mayo del 2016.

Autor/es: Vicho Gonzalez MC, Tinoco Martín I, De la Maya Retamar MD, Moreno Tejero ML, Vagace Valero JM. Revisión Retrospectiva de una serie de casos de Aplasia Medular Adquirida: Nuestra experiencia en 12 años de Seguimiento. Poster al IX Congreso Nacional de la Sociedad Española de Hematología y Oncología Pediátricas, Santander 19-21 de Mayo del 2016.

Autor/es: Macías Pingarrón JA, Cáceres Marzal C, Vagace Valero JM, Villar Galvan V. Poster. El papel de la Pediatría de AP en las Enfermedades Raras, Déficit de Triosa Fosfato Isomerasa. Poster al 13º foro de la Sociedad de Pediatría de Atención Primaria de Extremadura, Badajoz 8-9 de Abril del 2016.

Total de comunicaciones y pósteres= 12

LÍNEAS DE INVESTIGACIÓN

Síndrome Hiperhemolítico

Farmacogenética en Oncohematología Pediátrica

Total de líneas de investigación = 2

PROYECTOS INVESTIGACIÓN

Título: Infusión de células natural killer como tratamiento de consolidación en niños y adolescentes con leucemia mieloblástica aguda.

Entidad financiadora: XII Convocatoria de Ayudas a la Investigación en Salud de la Fundación Mutua Madrileña.

Código de Protocolo: NKCell_LMA_2015

Código EudraCT: 2015-001901-15

Fecha de concesión: 25/06/2015

Duración: 6 años

Investigador Principal: José Manuel Vagace Valero

Presupuesto: 120000 Euros

Total de proyectos de investigación = 1

PUBLICACIONES EN REVISTAS. ARTÍCULOS

Vagace JM, Cardesa R, Corbacho A, Vázquez T, de la Maya MD, Gonzalez FA, Nieto JB, Urrutia E, Gómez MJ, Pascual T,

Aguinaco MR, Gervasini G. **Etiopathological mechanisms and clinical characteristics of hyperhemolysis syndrome in Spanish patients with thalassemia.** Ann Hematol. 2016 Sep;95(9):1419-27. doi: 10.1007/s00277-016-2733-8. PMID: 27392662

Pereira J, Bento C, Manco L, Gonzalez A, Vagace JM, Ribeiro ML. **Congenital dyserythropoietic anemia associated to a GATA1 mutation aggravated by pyruvate kinase deficiency.** Ann Hematol. 2016 Sep;95(9):1551-3. doi: 10.1007/s00277-016-2720-0. No abstract available. PMID: 27342114

Javier Batlle; Almudena Pérez Rodríguez; Irene Corrales; María Fernanda López Fernández; Ángela Rodríguez Trillo; Esther Lourés; Ana Rosa Cid; Santiago Bonanad; Noelia Cabrera; Andrés Moret; Rafael Parra; María Eva Mingot-Castellano; Ignacia Balda; Carmen Altisent; Rocío Pérez Montes; Rosa María Fisac; Gemma Iruín; Sonia Herrero; Inmaculada Soto; Beatriz de Rueda; Víctor Jiménez-Yuste; Nieves Alonso. **Molecular and clinical profile of von Willebrand disease in Spain (PCM-EVW-ES): Proposal for a new diagnostic paradigm.** Thrombosis and Haemostasis. 2016; 115: 40-50. <http://dx.doi.org/10.1160/TH15-04-0282>

Bastida JM, Del Rey M, Lozano ML, Sarasquete ME, Benito R, Fontecha ME, Fisac R, García-Frade LJ, Aguilar C, Martínez MP, Pardo E, Aguilera C, Pérez B, Ramos R. **Design and application of a 23-gene panel by next-generation sequencing for inherited coagulation bleeding disorders.** Haemophilia. 2016 Jul;22(4):590-7. doi: 10.1111/hae.12908.

Total de publicaciones en revistas = 4

TESIS DOCTORALES EN REALIZACIÓN

Doctorando: Silvia Gonzalez de Murillo Godoy

Título: Influencia de los polimorfismos genéticos en la respuesta terapéutica a metrotexato de pacientes con neoplasias hematológicas

Universidad: Extremadura

Facultad: Medicina

Director/es: Dr. Guillermo Gervasini y Dr José Manuel Vagace

Doctorando: Rocío Cardesa Cabrera

Título: Características clínicas y mecanismos implicados en la patogenia del síndrome hiperhemolítico en España.

Universidad: Extremadura

Facultad: Medicina

Director/es: Dr. Guillermo Gervasini y Dr José Manuel Vagace

Total de tesis doctorales en realización = 2

OTRAS ACTIVIDADES CIENTÍFICAS

Comités Científicos: Grupo Clínico y Biológico de leucemias de la Sociedad Española de Hematología Pediátrica
Miembros: Dr José Manuel Vagace Valero

Grupo: Grupo de Eritropatología de la Sociedad Española de Hematología
Miembros: Dr José Manuel Vagace Valero

Grupo Multicéntrico: Registro Nacional de Hemoglobinuria Paroxística Nocturna
Miembros: Dr José Manuel Vagace Valero

Revista: British Journal Of Hematology
Colaboración como Revisor en dos ocasiones: Dr José Manuel Vagace Valero

Total de tesis doctorales en realización = 4

ACTIVIDAD DOCENTE

PONENCIAS

José Manuel Vagace Valero. **El Síndrome Hiperhemolítico**. Conferencia impartida en el XI Congreso Anual de la Asociación Madrileña de Hematología y Hemoterapia. En Madrid el 21 de Abril del 2016.

José Manuel Vagace Valero. **El Síndrome Hiperhemolítico**. Conferencia impartida en la XXXVI Reunión Anual de la Asociación Andaluza de Hematología. En Cádiz el 12 de Mayo del 2016.

Nieves Alonso Escobar. **Profilaxis del adulto hemofílico**. Conferencia impartida en las Jornadas de Formación en Coagulopatías. Celebradas en el Campus Antonio Machado 24-26 de febrero 2016. Universidad Internacional de Andalucía.

Nieves Alonso Escobar. **“Anticoagulación en hepatopatías crónicas”**. Conferencia impartida en la Mesa del Hígado, Reunión Científica de la Sociedad de Aparato Digestivo de Extremadura, celebrada en Hervás el 8-9 de Abril del 2016.

Nieves Alonso Escobar. **Ponente en el curso TAC EXPERTS**. Expertos en thrombosis asociado al cáncer, celebrado en Badajoz el 19/05/2016.

Nieves Alonso Escobar. **Taller “Pros-Cons” Nuevos anticoagulantes orales**. Conferencia impartida en el VII Congreso Regional SEMES Extremadura, celebrado en Badajoz el 18-19 noviembre de 2016.

Maria Dolores De la Maya Retamar. **“Avances en el manejo actual de la PTI Pediátrica”**, Cáceres, 17 de Noviembre.

Maria Dolores De la Maya Retamar. **“Estudio Farmacogenético en la LAL”** Ponencia presentada a la Reunión del Grupo Biológico de LAL de la SEHOP. Madrid 6 de Octubre.

Total de ponencias = 8

ACTIVIDAD DISCENTE

ACTIVIDADES FORMATIVAS CURSOS Y MÁSTERES

Nieves Alonso Escobar. Curso on line: HT Course. **Hemostasis and Thrombosis. Basic Principles and Clinical Practices. Módulo 1**. Actividad acreditada por la Comisión de Formación Continuada del Sistema Nacional de Salud y por el Consell Catalá de Formació Continuada de les Professions Sanitaries con 7.8 créditos.

Nieves Alonso Escobar. Curso on line: HT Course. **Hemostasis and Thrombosis. Basic Principles and Clinical Practices. Módulo 2**. Actividad acreditada por la Comisión de Formación Continuada del Sistema Nacional de Salud y por el Consell Catalá de Formació Continuada de les Professions Sanitaries con 7.2 créditos.

Nieves Alonso Escobar. Curso on line: HT Course. **Hemostasis and Thrombosis. Basic Principles and Clinical Practices. Módulo 3**. Actividad acreditada por la Comisión de Formación Continuada del Sistema Nacional de Salud y por el Consell Catalá de Formació Continuada de les Professions Sanitaries con 4.4 créditos.

Nieves Alonso Escobar. Curso on line FEUGA, Neodiadhema Campus on line. **Principios básicos del sistema hemostático. Acercamiento clínico y biológico del paciente con Diátesis hemorrágica**. Realizado On line entre el 15 de septiembre de 2016 y el 31 de octubre de 2016. Actividad docente acreditada por la Comisión de Formación Continuada de las Profesiones Sanitarias de la Comunidad Autónoma de Galicia con 6,10 créditos de formación continuada.

Nieves Alonso Escobar. Curso on line FEUGA, Neodiadhema, Campus on line: **Diagnóstico y tratamiento de los Desórdenes hereditarios y adquiridos de las plaquetas**. Realizado On line entre el 10 de octubre de 2016 y el 15 de enero de 2017. Actividad docente acreditada por la Comisión de Formación Continuada de las Profesiones Sanitarias de la Comunidad Autónoma de Galicia con 10,90 créditos de formación continuada

José Manuel Vagace Valero. Curso on line FEUGA, Neodiadhema Campus on line: **Principios básicos del sistema hemostático. Acercamiento clínico y biológico del paciente**

con **Diátesis hemorrágica**. Realizado On line entre el 1 de septiembre de 2015 hasta el 11 de octubre de 2015. Actividad docente acreditada por la Comisión de Formación Continuada de las Profesiones Sanitarias de la Comunidad Autónoma de Galicia con 6,10 créditos de formación continuada.

José Manuel Vagace Valero. Curso on line FEUGA, Neodiadhema, Campus on line: **Diagnóstico y tratamiento de los Desórdenes hereditarios y adquiridos de las plaquetas**. Realizado On line entre el 12 de octubre de 2015 y el 24 de enero de 2016. Actividad docente acreditada por la Comisión de Formación Continuada de las Profesiones Sanitarias de la Comunidad Autónoma de Galicia con 10,90 créditos de formación continuada

José Manuel Vagace Valero. Curso on line FEUGA, Neodiadhema, Campus on line: **Diagnóstico, tratamiento y complicaciones de la Hemofilia y otras coagulopatías hereditarias menos frecuentes**. Realizado On line entre el 7 de Enero de 2016 y el 30 de Abril de 2016. Actividad docente acreditada por la Comisión de Formación Continuada de las Profesiones Sanitarias de la Comunidad Autónoma de Galicia con 10,30 créditos de formación continuada

José Manuel Vagace Valero. Curso on line FEUGA, Neodiadhema, Campus on line: **La Enfermedad de Von Willebrand y el Síndrome de Von Willebrand**. Realizado On line entre el 1 de Abril de 2016 y el 31 de Mayo de 2016. Actividad docente acreditada por la Comisión de Formación Continuada de las Profesiones Sanitarias de la Comunidad Autónoma de Galicia con 7.3 créditos de formación continuada

José Manuel Vagace Valero. Curso on line FEUGA, Neodiadhema, Campus on line: **Desórdenes Hemostáticos Adquiridos. Hemorragia Crítica**. Realizado On line entre el 1 de Abril de 2016 y el 15 de Julio de 2016. Actividad docente acreditada por la Comisión de Formación Continuada de las Profesiones Sanitarias de la Comunidad Autónoma de Galicia con 13.4 créditos de formación continuada.

José Manuel Vagace Valero. Taller "Mendeley: **Nueva Herramienta de Gestión Bibliográfica Colaboración en la Web**" organizado por el Servicio de Orientación y Formación Docente de la Unex dentro del Plan de Formación del Profesorado Universitario de la UNEX 2016. Celebrado en Badajoz el día 11 de Mayo del 2016 con una duración de CUATRO HORAS presenciales.

María Dolores de la Maya Retamar. Curso on line FEUGA, Neodiadhema Campus on line: **Principios básicos del sistema hemostático. Acercamiento clínico y biológico del paciente con Diátesis hemorrágica**. Realizado On line entre el 15 de septiembre de 2016 hasta el 31 de octubre de 2016. Actividad docente acreditada por la Comisión de Formación Continuada de las Profesiones Sanitarias de la Comunidad Autónoma de Galicia con 6,10 créditos de formación continuada.

María Dolores de la Maya Retamar. Curso on line FEUGA, Neodiadhema, Campus on line: **Diagnóstico y tratamiento de los Desórdenes hereditarios y adquiridos de las plaquetas**.

Realizado On line entre el 10 de octubre de 2016 y el 15 de enero de 2017. Actividad docente acreditada por la Comisión de Formación Continuada de las Profesiones Sanitarias de la Comunidad Autónoma de Galicia con 10,90 créditos de formación continuada.

Total de tesis doctorales en realización = 13

ASISTENCIA A CONGRESOS

Asistente/es: José Manuel Vagace Valero
Congreso: III Reunión de investigadores del Registro Español de HPN.
Lugar: Madrid
Fecha: 24 de Febrero del 2016

Asistente/es: José Manuel Vagace Valero
Congreso: 5º Reunión del Sistema de Complemento.
Lugar: Madrid
Fecha: 25 de Febrero del 2016

Asistente/es: José Manuel Vagace Valero
Congreso: XI Congreso Anual de la Asociación Madrileña de Hematología y Hemoterapia Lugar: Madrid
Fecha: 21 de Abril de 2016

Asistente/es: José Manuel Vagace Valero
Congreso: Reunión del grupo de Leucemias de la Sociedad Española de Hematología y Oncología Pediátrica
Lugar: Madrid
Fecha: 9 de Mayo del 2016

Asistente/es: José Manuel Vagace Valero y Maria Dolores de la Maya Retamar
Congreso: IX Congreso Nacional de la Sociedad Española de Hematología y Oncología Pediátrica
Lugar: Santander
Fecha: 21 de Mayo del 2016

Asistente/es: José Manuel Vagace Valero
Congreso: Reunión del Proyecto Blackfan-Diamond
Lugar: Madrid
Fecha: 29 de Septiembre del 2016

Asistente/es: **José Manuel Vagace Valero**
Congreso: Actualización en el tratamiento de la Leucemia Aguda
Lugar: Madrid
Fecha: 30 de Septiembre del 2016

Asistente/es: Nieves Alonso Escobar, Rafael Ramos Fernandez de Soria María Dolores de la Maya Retamar
Congreso: XIII Congreso de la Sociedad Extremeña de Hematología y Hemoterapia.
Lugar: Badajoz
Fecha: 15,16 Abril de 2016

Asistente/es: Rafael Ramos Fernandez de Soria

Congreso: 21th Congress of European Hematology Society.

Lugar: Copenhague

Fecha: 9 al 12 de Junio de 2016

Asistente/es: Nieves Alonso Escobar.

Congreso: Pan-EMEA Hematology Exchange Forum.

Lugar: Madrid

Fecha: 27 y 28 de Abril de 2016

Asistente/es: Nieves Alonso Escobar.

Congreso: Jornada Post Congreso EAHAD 2016

Lugar: Madrid

Fecha: 9 de Junio de 2016

Asistente/es: Nieves Alonso Escobar.

Congreso: 7th Haemophilia Global Summit 2016

Lugar: Madrid

Fecha: 22 a 24 de Septiembre de 2016

Total de asistencia a congresos = 12

PARTICIPACIÓN EN EL CENTRO

COMISIONES

Nombre de la comisión: Comisión de Ensayos Clínicos

Miembros: **Jorge Groiss Buiza**

Nombre de la comisión: Comisión de Farmacia Hospitalaria

Miembros: **Jorge Groiss Buiza**

Total de asistencia a congresos = 2

COMITÉS

Nombre del comité: Comité de Tumores

Miembros: **Jorge Groiss Buiza**

Total de asistencia a congresos = 1

MEDICINA INTERNA

ACTIVIDAD CIENTÍFICA

COMUNICACIONES ORALES Y PÓSTERES

A. Montaña Martínez; E. García Sardón; CM. Muñoz Reyes; M. González Ascarza; E. Pardo Magro; M. Torres Bernal; I. Aravanas Serrano; JM Romero Requena. Complejo Hospitalario Universitario de Badajoz. ASTENIA Y PANCITOPENIA. XI Jornadas Transfronterizas Luso-Españolas de Medicina Interna. Elvas, 3 y 4 de Marzo de 2016. Comunicación tipo poster.

A. Montaña Martínez¹; CM. Muñoz Reyes¹; E. García Sardón¹; M. González Ascarza¹; S. González García¹, R. Rostro Gálvez¹, L. Rueda Carrasco¹; JM Romero Requena¹. Complejo Hospitalario Universitario Badajoz, Servicio Medicina Interna. DOLOR LUMBAR Y SÍNDROME CONSTITUCIONAL. XI Jornadas Transfronterizas Luso-Españolas de Medicina Interna. Elvas, 3 y 4 de Marzo de 2016. Comunicación tipo poster.

A. Montaña Martínez¹; M. González Ascarza, E. García Sardón; CM. Muñoz Reyes; R. Pérez Palacio, M. Rabadán López, F. Da Mata Alves. JM Romero Requena. Complejo Hospitalario Universitario Badajoz, Servicio Medicina Interna. Y TRAS LA CIRUGÍA... FIEBRE. XI Jornadas Transfronterizas Luso-Españolas de Medicina Interna. Elvas, 3 y 4 de Marzo de 2016. Comunicación tipo poster.

A. Montaña Martínez; L. Rueda Carrasco, E. García Sardón; CM. Muñoz Reyes; M. González Ascarza; M. Torres Bernal; S. González García; JM Romero Requena. Complejo Hospitalario Universitario Badajoz, Servicio Medicina Interna. MICROCALCIFICACIONES PULMONARES DIFUSAS. XI Jornadas Transfronterizas Luso-Españolas de Medicina Interna. Elvas, 3 y 4 de Marzo de 2016. Comunicación tipo poster.

A. Montaña Martínez, M. Forte Guerrero, J. Romero Requena, M. Gonzalez Ascarza, M. Muñoz Reyes, E. García Sandón, M. Torres Bernal, F. de Matas Alves. ANTIVITAMINA K. REGISTRO DE PACIENTES DE MEDICINA INTERNA. XXXVII Congreso de la Sociedad Española de Medicina Interna. Zaragoza. 23-25 de noviembre de 2016. Comunicación oral.

E. García Sardón, A. Montaña Martínez, M. González Ascarza, M. Torres Bernal, M. Rabadán López, R. Rostro Gálvez, F. Da Mata Alves, I. Arvanas Serrano. Residentes Medicina Interna Complejo Hospitalario Universitario Badajoz. PICO FEBRIL AISLADO. VII Congreso Regional de Extremadura de la Sociedad Española de Urgencias y Emergencias. Badajoz, 18 y 19 de Noviembre de 2016.

E. García Sandón, A. Montaña Martínez, R. Rostro Gálvez, M. Rabadán López, M. Torres Bernal, J. Cira García, R. Aragón Lara, F. Monreal Periañez. ESTUDIO DE LOS PACIENTES DIABÉTICOS EN EL SERVICIO DE MEDICINA INTERNA DEL HOSPITAL PERPETUO SOCORRO BADAJOZ. XXXVII Congreso de la Sociedad Española de Medicina Interna. Zaragoza. 23-25 de noviembre de 2016. Comunicación oral.

Pardo Magro, E; González García, S; Pérez Palacio, R; Sánchez Herrera, M; Muñoz Reyes, C; Torres Bernal, M; Arvanas Serrano, I; Magro Ledesma, D. Servicio de Medicina Interna. Complejo Hospitalario de Badajoz. VARÓN CON MASA CERVICAL: A PROPÓSITO DE UN CASO. XI Jornadas Transfronterizas Luso-Españolas de Medicina Interna. Elvas, 3 y 4 de Marzo de 2016. Comunicación tipo póster.

Pardo Magro, E; González García, S; Pérez Palacio, R; Muñoz Reyes, C; Sánchez Herrera, M; Arvanas Serrano, I; García García, G; Magro Ledesma, D. Servicio de Medicina Interna. Complejo Hospitalario Universitario de Badajoz. MIOPATÍA POR ESTATINAS. XI Jornadas Transfronterizas Luso-Españolas de Medicina Interna. Elvas, 3 y 4 de Marzo de 2016. Comunicación tipo póster.

Pardo Magro, E; Pérez Palacio, R; González García, S; Sánchez Herrera, M; Muñoz Reyes, C; Torres Bernal, M; Morales Gómez, R., Nevado López-Alegría, Leticia. Servicio de Medicina Interna. Complejo hospitalario universitario de Badajoz. VARÓN JOVEN CON ADENOPATÍAS, DOLOR ABDOMINAL Y CUADRO CONSTITUCIONAL. XI Jornadas Transfronterizas Luso-Españolas de Medicina Interna. Elvas, 3 y 4 de Marzo de 2016. Comunicación tipo poster.

Pardo Magro, E; Pérez Palacio, R; González García, S; *Crespo Núñez, C; *Delgado Casado, E; González Ascarza, M; Pijierro Amador, A; Nevado López-Alegría, L. Servicio de Medicina Interna. *Servicio de Hematología. Complejo Hospitalario Universitario de Badajoz. PANCITOPENIA POR PARVOVIRUS. XI Jornadas Transfronterizas Luso-Españolas de Medicina Interna. Elvas, 3 y 4 de Marzo de 2016. Comunicación tipo poster.

E. Pardo Magro. R. Pérez Palacios. J. Gonzalez Garcia. G. Garcia Garcia. C. Muñoz Reyes. J. Izquierdo Hidalgo. C. Garcia Carrasco, D. Magro Ledesma. UVEITIS Y AUTOINMUNIDAD EN PACIENTES DE MEDICINA INTERNA. XXXVII Congreso Nacional de la Sociedad Española de Medicina Interna. Zaragoza, 23-25 de noviembre de 2016. Comunicación oral.

F. da Mata Alves, I. Arvanas Serrano, L. Rueda Carrasco, M. R. Pérez Palacio, I. Gallego Parejo, M. González Ascarza, M. Rabadán López, D. Magro Ledesma. Complejo Hospitalario Universitario de Badajoz (CHUB). MUJER DE 65 AÑOS CON SÍNDROME CONSTITUCIONAL Y ARTRALGIAS. XI Jornadas Transfronterizas Luso-Españolas de Medicina Interna. Elvas, 3 y 4 de Marzo de 2016. Comunicación tipo póster.

Gallego Parejo. R. Morales Gómez. M. Sánchez Herrera. R. Pérez Palacio. M. González Ascarza. M. Rabadán López. F. Da Mata Alves. E. García Sardón. Servicio de Medicina. ENDOCARDITIS MARÁNTICA: A PROPÓSITO DE UN CASO. XI Jornadas Transfronterizas Luso-Españolas de Medicina Interna. Elvas, 3 y 4 de Marzo de 2016. Comunicación tipo Póster.

I. Gallego Parejo, R. Morales Gómez, M. Sánchez Herrera, R. Pérez Palacio, M. González Ascarza, M. Rabadán López, F. Da Mata Alves, E. García Sardón. "SIADH: un reto en el

tratamiento", presentado en las XI Jornadas Luso-Españolas de Medicina Interna, en Elvas 2016. Comunicación tipo Póster.

I. Gallego Parejo, M. Sánchez Herrera, R. Morales Gómez, R. Pérez Palacio, M. González Ascarza, M. Rabadán López, F. Da Mata Alves, E. García Sardón. "DISNEA Y DERRAME PLEURAL COMO PRESENTACIÓN DE SÍNDROME DE MEIGS", presentado en las XI Jornadas Luso-Españolas de Medicina Interna, en Elvas 2016. Comunicación tipo Póster.

I. Gallego Parejo, M. Sánchez Herrera, R. Morales Gómez, R. Pérez Palacio, M. González Ascarza, M. Rabadán López, F. Da Mata Alves, E. García Sardón. "ALGO MÁS QUE UNA NEUMONÍA", presentado en las XI Jornadas Luso-Españolas de Medicina Interna, en Elvas 2016. Comunicación tipo Póster.

I. Gallego Parejo, R. Morales Gómez, M. Sánchez Herrera, R. Pérez Palacio, M. González Ascarza, M. Rabadán López, F. Da Mata Alves, E. García Sardón. "HIPOGLUCEMIA AUTOINMUNE", presentado en las XI Jornadas Luso-Españolas de Medicina Interna, en Elvas 2016. Comunicación tipo Póster.

Gallego Parejo I, Sánchez Herrera M, González Ascarza M, Rabadán López M, Arvanas Serrano I, Cira García J, García García G, Magro Ledesma D. EFECTOS SECUNDARIOS DEL USO DE CORTICOIDES EN ENFERMEDADES AUTOINMUNES. XXXVII Congreso Nacional de la Sociedad Española de Medicina Interna. Zaragoza, 23-25 de noviembre de 2016. Comunicación oral.

I. Arvanas Serrano I, García García G, Da Mata F, Pardo Magro E, Arrobas Vacas MI, Magro Ledesma D, Ledesma Jurado V, Ramos Salado JL. PACIENTE CON ASMA BRONQUIAL DE LARGA EVOLUCIÓN. XI Jornadas transfronterizas Luso-Españolas de Medicina Interna. Elvas, 3-5 de marzo de 2016. Comunicación tipo Póster.

I. Arvanas Serrano 1; M. Benítez-Cano Gamonoso 2; E. Pardo Magro 1; F. Da Mata Alves 1; L. Rueda Carrasco 1; M. Torres Bernal1; C. Muñoz Reyes1; M. Sánchez Herrera1. Complejo Hospitalario Universitario de Badajoz (CHUB). 1 Servicio de Medicina Interna. 2 Servicio de Neumología. PACIENTE DE 51 AÑOS CON DEBILIDAD MUSCULAR Y DISNEA. XI Jornadas Transfronterizas Luso-Españolas de Medicina Interna. Elvas, 3 y 4 de Marzo de 2016. Comunicación tipo Póster.

I. Arvanas Serrano; E. Pardo Magro; F. Da Mata Alves; L. Rueda Carrasco; M. Torres Bernal; C. Muñoz Reyes; M. Sánchez Herrera; D. Magro Ledesma. Complejo Hospitalario Universitario de Badajoz (CHUB). Servicio de Medicina Interna. PACIENTE DE 59 AÑOS CON OLIGOARTRITIS E INSUF. RENAL CRÓNICA. XI Jornadas Transfronterizas Luso-Españolas de Medicina Interna. Elvas, 3 y 4 de Marzo de 2016. Comunicación tipo Póster.

Arvanas Serrano, Isabel; Da Mata Alves, Francisco; Rueda Carrasco, Laura; Cira García, Juan Carlos; Rabadán López, María; Pérez Palacios, Rocío. Complejo Hospitalario

Universitario de Badajoz (CHUB). Servicio de Medicina Interna. ME DUELE EL PECHO: CORRE! VII Congreso Regional de Extremadura de la Sociedad Española de Urgencias y Emergencias. Badajoz, 18 y 19 de Noviembre de 2016.

Arvanas Serrano, Isabel; Rueda Carrasco, Laura; Da Mata Alves, Francisco; Cira García, Juan Carlos; Rabadán López, María; Pardo Magro, Eva María. Complejo Hospitalario Universitario de Badajoz (CHUB). Servicio de Medicina Interna. LAS SINUSITIS TAMBIEN SE COMPLICAN.VII Congreso Regional de Extremadura de la Sociedad Española de Urgencias y Emergencias. Badajoz, 18 y 19 de Noviembre de 2016.

I. Arvanas Serrano, L. Rueda Carrasco, F. Da Mata Alves, M. Gonzalez Ascarza, G. García García, I. Estrada León, J. Romero Requena, P. Sánchez Risco. ESTUDIO DESCRIPTIVO SOBRE LA EFECTIVIDAD Y EFICIENCIA DE LA CÁPSULA ENDOSCÓPICA EN EL ESTUDIO DE LA ANEMIA FERROPÉNICA DE ORIGEN OSCURO DE PACIENTES DE MEDICINA INTERNA. XXXVII Congreso de la Sociedad Española de Medicina Interna. Zaragoza. 23-25 de noviembre de 2016. Comunicación oral.

L. Rueda Carrasco; I. Arvanas Serrano; F. Da Mata Alves; S. González García; E. García Sardón; A. Montaña Martínez; R. Rostro Gálvez; D. Magro Ledesma. Complejo Hospitalario Universitario de Badajoz (CHUB). Servicio de Medicina Interna. HOMBRE DE 81 AÑOS CON HEMATOMA RETROPERITONEAL Y FIEBRE. XI Jornadas Transfronterizas Luso-Españolas de Medicina Interna. Elvas, 3 y 4 de Marzo de 2016. Comunicación tipo Póster.

Torres Bernal. M, Rabadán López. M, Rostro Galván.R, Arvanas Serrano.I, Pardo Magro. E, Sánchez Herrera.M, Muñoz Reyes.MC. 1-Complejo Hospitalario Universitario de Badajoz. POLINEURITIS DESMIELINIZANTE INFLAMATORIA AGUDA. XI Jornadas Transfronterizas Luso-Españolas de Medicina Interna. Elvas, 3 y 4 de Marzo de 2016. Comunicación tipo poster.

Torres Bernal. M, Rostro Gálvez. R, Rabadán López. M, Pardo Magro. E, Sánchez Herrera. M, González Ascarza. M, Arvanas Serrano. I, Magro Ledesma. D. Complejo Hospitalario Universitario Badajoz, Servicio Medicina Interna. POLIARTRITIS ASIMÉTRICA CON AUTOINMUNIDAD POSITIVA. XI Jornadas Transfronterizas Luso-Españolas de Medicina Interna. Elvas, 3 y 4 de Marzo de 2016. Comunicación tipo poster.

M. Torres Bernal, M. Rabadán López, R. Rostro Gálvez, E. García Sardón, A. Montaña Martínez, F. Da Mata Alves. "UNA ENFERMEDAD, DOS DESENLACES". VII Congreso Regional de Extremadura de la Sociedad Española de Urgencias y Emergencias. Badajoz, 18 y 19 de Noviembre de 2016.

M. Torres Bernal, R. Rostro Galvez, M. Rabadán López, D. Sánchez Paré, E. García Sandón, A. Montaña Martínez, A. Pijierro Amador, D. Magro Ledesma. PANICULITIS MESETÉRICA: REVISIÓN DE 4 CASOS CLÍNICOS. XXXVII

Congreso de la Sociedad Española de Medicina Interna. Zaragoza. 23-25 de noviembre de 2016. Comunicación oral.

M.C. Muñoz Reyes; M. González Ascarza; J. Doncel Vecino; A. Montaña Martínez; E. Pardo Magro; M. Sánchez Herrera; M. Torres Bernal; I. Arvanas Serrano. VARÓN DE 60 AÑOS: ¿PERO MI PROBLEMA NO ERA EL CORAZÓN? XI Jornadas Transfronterizas Luso-Españolas de Medicina Interna. Elvas, 3 y 4 de Marzo de 2016. Comunicación tipo Póster.

M.C. Muñoz Reyes; M. González Ascarza; A. Montaña Martínez; E. Pardo Magro; M. Sánchez Herrera; M. Torres Bernal; I. Arvanas Serrano; G.R. Morales Gómez. UNA RADIOGRAFÍA DE TÓRAX CON DESENLACE FATAL. XI Jornadas Transfronterizas Luso-Españolas de Medicina Interna. Elvas, 3 y 4 de Marzo de 2016. Comunicación tipo Póster.

Muñoz Reyes MC, García García G, González Ascarza M, Martínez Montaña A, Pardo Magro E, Sánchez Herrera M, Arvanas Serrano I, García Carrasco C. Varón de 31 años: ¿es realmente un caso incompleto?. XI Jornadas transfronterizas Luso-Españolas de Medicina Interna. Elvas, 3-5 de marzo de 2016. Comunicación tipo Póster.

Muñoz Reyes M, García García G, González Ascarza M, Montaña Martínez A, Gallego Parejo I, Rostro Gálvez R, Rueda Carrasco L, García Carrasco C. ARTERITIS DE LAS CÉLULAS GIGANTES: ANÁLISIS EN NUESTRA POBLACIÓN. XXXVII Congreso Nacional de la Sociedad Española de Medicina Interna. Zaragoza, 23-25 de noviembre de 2016. Comunicación oral.

M. Muñoz Reyes, M. González Ascarza, M. Julián Caballero, R. Mota Vargas, A. Montaña Martínez, M. Sánchez Herrera, R. Rostro Gálvez, L. Rueda Carrasco. LA VÍA SUBCUTÁNEA UNA GRAN DESCONOCIDA. XXXVII Congreso de la Sociedad Española de Medicina Interna. Zaragoza. 23-25 de noviembre de 2016. Comunicación oral.

M. González Ascarza; I. Serrano Arvanas; C. Muñoz Reyes; A.Montaña Martínez; I. Gallego Parejo; R.Pérez Palacio; M. Rabadán López; D. Magro Ledesma. Servicio de Medicina Interna. Complejo Hospitalario Universitario de Badajoz. DOCTOR, YO LE PROMETO QUE NO SOY MECÁNICO. XI Jornadas Transfronterizas Luso-Españolas de Medicina Interna. Elvas, 3 y 4 de Marzo de 2016. Comunicación tipo Póster.

M. González Ascarza; A. Martínez Carapeto; C. Muñoz Reyes; A.Montaña Martínez; I. Gallego Parejo; R.Pérez Palacio; M. Rabadán López; D. Magro Ledesma. Servicio de Medicina Interna y Cardiología. PACIENTE VARÓN DE 52 AÑOS CON EDEMA AGUDO DE PULMÓN. XI Jornadas Transfronterizas Luso-Españolas de Medicina Interna. Elvas, 3 y 4 de Marzo de 2016. Comunicación tipo Póster.

M. González Ascarza; E. Pardo Magro; C. Muñoz Reyes; A.Montaña Martínez; I. Gallego Parejo; R.Pérez Palacio; M. Rabadán López; D. Magro Ledesma. Servicio de Medicina

Interna. Complejo Hospitalario Universitario de Badajoz. PACIENTE MUJER DE 26 AÑOS DE EDAD CON OMALGIA BILATERAL XI Jornadas Transfronterizas Luso-Españolas de Medicina Interna. Elvas, 3 y 4 de Marzo de 2016. Comunicación tipo Póster.

M. González Ascarza; C. Muñoz Reyes; A. Montaña Martínez; M. Diaz-Távora Luque; M. Rabadán López; I. Gallego Parejo; R. Pérez Palacio; D. Magro Ledesma. Servicio de Medicina Interna. Complejo Hospitalario Universitario de Badajoz. PACIENTE DE 52 AÑOS CON BAJO NIVEL DE CONSCIENCIA E HIPOTENSIÓN. XI Jornadas Transfronterizas Luso-Españolas de Medicina Interna. Elvas, 3 y 4 de Marzo de 2016. Comunicación tipo Póster.

González Ascarza M, García García G, Muñoz Reyes C, Montaña Martínez A, Gallego Parejo I, Rabadán López M, Arvanas Serrano I, García Carrasco C. ESTUDIO DESCRIPTIVO DE SARCOIDOSIS EN UN SERVICIO DE MEDICINA INTERNA. XXXVII Congreso Nacional de la Sociedad Española de Medicina Interna. Zaragoza, 23-25 de noviembre de 2016. Comunicación oral.

M. Gonzalez Ascarza, M. Muñoz Reyes, A. Montaña Martínez, M. Rabadán López, I. Arvanas Serrano, J. Cira García, I. Gallego Parejo, J. Romero Requena. ESTUDIO DESCRIPTIVO DE REAGUDIZACIÓN DE EPOC EN UN SERVICIO DE MEDICINA INTERNA. XXXVII Congreso de la Sociedad Española de Medicina Interna. Zaragoza. 23-25 de noviembre de 2016. Comunicación oral.

M. Rabadán López, M. Torres Bernal, R. Rostro Gálvez, R. Pérez Palacio, I. Gallego Parejo, M. González Ascarza, F. Da Mata Alves, D. Magro Ledesma. Complejo Hospitalario Universitario de Badajoz. FASCITIS EOSINOFÍLICA: ¿CUÁNDO SOSPECHARLA? XI Jornadas Transfronterizas Luso-Españolas de Medicina Interna. Elvas, 3 y 4 de Marzo de 2016. Comunicación tipo Póster.

Rabadán López, M; Rostro Gálvez, R; Torres Bernal, M; Gallego Parejo, I; González Ascarza, M; Serrano Arvanas, I; Cira García, JC; Romero Requena, JM. Complejo Hospitalario Universitario de Badajoz. NEUMOMEDIASTINO COMO COMPLICACIÓN INUSUAL TRAS UNA CIRUGÍA DE CADERA. VII Congreso Regional de Extremadura de la Sociedad Española de Urgencias y Emergencias. Badajoz, 18 y 19 de Noviembre de 2016.

M. Rabadán López, M. Gonzalez Ascarza, J. Romero Requena, J. Valladares Alcobendas, R. Rostro Gálvez, A. Montaña Martínez, M. Tres Bernal, M. Muñoz Reyes. ESTUDIO DESCRIPTIVO DEL USO DE LA TERAPIA INHALADA EN UN SERVICIO DE MEDICINA INTERNA. XXXVII Congreso de la Sociedad Española de Medicina Interna. Zaragoza. 23-25 de noviembre de 2016. Comunicación oral.

María Sánchez Herrera, Irene Gallego Parejo, Eva Pardo Magro, Carmen Muñoz Reyes, Magdalena Torres Bernal, Isabel Arvanas Serrano, Agustín Pijierro Amador, María Concepción Gutiérrez Montaña. Servicios de Medicina

Interna del Complejo Hospitalario Universitario de Badajoz y del Complejo Hospitalario Llerena-Zafra. ENFERMEDAD DE McARDLE A PROPÓSITO DE UN CASO. XI Jornadas Transfronterizas Luso-Españolas de Medicina Interna. Elvas, 3 y 4 de Marzo de 2016. Comunicación tipo poster.

María Sánchez Herrera (*), Francisco Félix Rodríguez-Vidigal, Antonia Calvo-Cano, Nieves Nogales-Muñoz, Araceli Vera-Tomé y Agustín Muñoz-Sanz. Servicio de Patología Infecciosa. Hospital Universitario de Badajoz. Departamento de Ciencias Biomédicas. Universidad de Extremadura. (*) Médico Residente de Medicina Interna. SÍNDROME FEBRIL DE DURACIÓN PROLONGADA: PROBABLE ENFERMEDAD DE STILL DEL ADULTO. XI Jornadas Luso-Españolas de Medicina Interna. 3-5 Marzo 2016.

María Sánchez Herrera (1), Javier Asensio Rodríguez (1), Eva Esteban Marcos (1), Antonio Juan Mas (2), Ana Urruticoechea Arana (3), Ana Gómez Lobón (4), Javier Rascón Risco (1), Lucio Pallarès Ferreres (1). (1) Servicio Medicina Interna, Unitat Malalties Autoimmunes Sistèmiques (UMAS). Hospital Universitario Son Espases, Palma. (2) Servicio Reumatología, Hospital Son Llàtzer, Palma. (3) Servicio Reumatología, Hospital Can Misses, Ibiza. (4) Servicio Farmacia. UMAS. Hospital Universitario Son Espases. BELIMUMAB EN EL LUPUS ERITEMATOSO SISTÈMICO: RESULTADOS 2014-2015 EN LA COMUNIDAD BALEAR. XXXVII Congreso de la Sociedad Española de Medicina Interna (SEMI). Zaragoza. 23-25 de Noviembre de 2016. Comunicación oral.

L. Pallarès Ferreres (1), A. Gómez-Lobón(2), M. Sánchez Herrera(1), J. Asensio Rodríguez(1), M. Díaz Cañestro(1), M. Almodóvar García(1), E. Esteban Marcos(1), J. Rascón Risco(1). (1) Medicina Interna, (2) Farmacia. Hospital Universitari Son Espases. Palma. Mallorca (Illes Balears). USO DE TERAPIAS BIOLÓGICAS EN UNA UNIDAD DE ENFERMEDADES AUTOINMUNES SISTÈMICAS DE REFERENCIA: EXPERIENCIA DE 3 AÑOS. XXXVII Congreso de la Sociedad Española de Medicina Interna (SEMI). Zaragoza. 23-25 de Noviembre de 2016. Comunicación tipo póster.

C. Usó Marco, I. Gallego Parejo, R. Verdeal Dacal, J. Asensio Rodríguez, M. Sánchez Herrera, J. Rascón Risco, E. Esteban Marcos, L. Pallarès Ferreres. Unitat de Malalties Autoimmunes Sistèmiques (UMAS). Servicio de Medicina Interna. Hospital Universitari Son Espases. Palma. Mallorca. CONSULTA ELECTRÓNICA (CEL) Y MONITORIZACIÓN DE PACIENTES CON ENFERMEDADES AUTOINMUNES SISTÈMICAS (EAS): NUEVO PERFIL PROFESIONAL. EXPERIENCIA DE 3 AÑOS EN UNA UNIDAD DE REFERENCIA. XXXVII Congreso de la Sociedad Española de Medicina Interna (SEMI). Zaragoza. 23-25 de Noviembre de 2016. Comunicación tipo póster.

Raquel Rostro Gálvez, María Rabadán Lopez, Magdalena Torres Bernal, Sara González Garcia. Eva Garcia Sardón, Adrián Montaña Martínez, Laura Rueda Carrasco, Dolores Magro Ledesma. Complejo Hospitalario Universitario de

Badajoz (CHUB). MUJER DE 79 AÑOS CON POLIARTRALGIAS. XI Jornadas Transfronterizas Luso-Españolas de Medicina Interna. Elvas, 3 y 4 de Marzo de 2016. Comunicación tipo poster.

Raquel Rostro Gálvez, Magdalena Torres Bernal, María Rabadán Lopez, Sara González García. Eva Garcia Sardón, Adrián Montaña Martínez, Laura Rueda Carrasco, Jorge Manuel Romero Requena. MUJER DE 38 AÑOS CON CONGLOMERADO ADENOPÁTICO LATEROCERVICAL. XI Jornadas Transfronterizas Luso-Españolas de Medicina Interna. Elvas, 3 y 4 de Marzo de 2016. Comunicación tipo poster.

Rostro, R. Torres, M. Rabadán M. Muñoz, A. Botet, R. Casquet, A. Hospital Infanta Cristina (Badajoz). ENFOQUE DE UN CASO DE FIEBRE DE CORTA DURACIÓN. VII Congreso Regional de Extremadura de la Sociedad Española de Urgencias y Emergencias. Badajoz, 18 y 19 de Noviembre de 2016.

M. R. Pérez Palacio, F. DaMata Alves, S. González García, E. Pardo Magro, I. Gallego Parejo, M. González Ascarza, M. Rabadán López, J. D. Arrebola Benítez. PLASMOCITOMA CUTÁNEO. XI Jornadas Transfronterizas Luso-Españolas de Medicina Interna. Elvas, 3 y 4 de Marzo de 2016. Comunicación tipo poster.

R. Pérez Palacio, R. Morales Gómez, S. González García, E. Pardo Magro, I. Gallego Parejo, M. González Ascarza, M. Rabadán López, A. Pijierro Amador. – “VARÓN JOVEN CON ADENOPATÍAS, DOLOR ABDOMINAL Y CUADRO CONSTITUCIONAL”, presentado en las XI Jornadas Luso-Españolas de Medicina Interna, en Elvas 2016. Comunicación tipo Póster.

R. Pérez Palacio, M. C. Muñoz Reyes, E. Paro Magro, S. González García, F. DaMata Alves, M. Rabadán López, M. González Ascarza, L. Gómez Casero. Servicio de Medicina Interna. Complejo Hospitalario Universitario de Badajoz. EMBOLIA GASEOSA CEREBRAL. XI Jornadas Transfronterizas Luso-Españolas de Medicina Interna. Elvas, 3 y 4 de Marzo de 2016. Comunicación tipo poster.

R. Pérez Palacio, E. Pardo Magro, S. González García, I. Gallego Parejo, M. González Ascarza, M. Rabadán López, F. DaMata Alves, D. Magro Ledesma. NEURO-BEHÇET. A PROPÓSITO DE UN CASO. XI Jornadas Transfronterizas Luso-Españolas de Medicina Interna. Elvas, 3 y 4 de Marzo de 2016. –

Rostro, R. Torres, M. Rabadán M. Muñoz, A. Botet, R. Casquet, A. Hospital Infanta Cristina (Badajoz). ENFOQUE DE UN CASO DE FIEBRE DE CORTA DURACIÓN. VII Congreso Regional de Extremadura de la Sociedad Española de Urgencias y Emergencias. Badajoz, 18 y 19 de Noviembre de 2016.

R. Pérez Palacio, S. González García, E. Pardo Magro, M. Sánchez Herrera, F. da Mata Alves, D. Magro Ledesma, L. Nevado López-Alegría. PACIENTES PLURIPATOLÓGICOS EN EL

SERVICIO DE MEDICINA INTERNA. XXXVII Congreso de la Sociedad Española de Medicina Interna. Zaragoza. 23-25 de noviembre de 2016. Comunicación oral. Rev Clin Esp. 2016(Espec Congr):874.

González García S, García García G, García Sardón E, Martínez Montaña A, Rostro Gálvez R, Rueda Carrasco L, Nevado López-Alegría L. MUJER DE 28 AÑOS CON ABORTOS DE REPETICIÓN. XI Jornadas transfronterizas Luso-Españolas de Medicina Interna. Elvas, 3-5 de marzo de 2016. Comunicación tipo póster.

González García, S; Arrebola Benítez, JD; García Sardón. E; Martínez Montaña. A, Rostro Gálvez. R, Rueda Carrasco, L; Arrebola García, JD. Servicio de Medicina Interna. Complejo Hospitalario Universitario de Badajoz. “ALGO MÁS QUE UNA ARTRITIS”. XI Jornadas Transfronterizas Luso-Españolas de Medicina Interna. Elvas, 3 y 4 de marzo de 2016. Comunicación tipo poster.

González García. S, Pérez Palacio. R, Pardo Magro. E, Torres Bernal. M, Nevado López-Alegría. L. “MUJER DE 75 AÑOS CON IMPOSIBILIDAD PARA MANTENER LA CABEZA ERGUIDA”. XI Jornadas Transfronterizas Luso-Españolas de Medicina Interna. Elvas, 3 y 4 de Marzo de 2016. Comunicación tipo poster.

González García, S; Arrebola Benítez, JD; García Sardón. E; Martínez Montaña. A, Rostro Gálvez. R, Rueda Carrasco, L; Arrebola García, JD. Servicio de Medicina Interna. Complejo Hospitalario Universitario de Badajoz. “CEFALEA, DESORIENTACIÓN E INESTABILIDAD DE LA MARCHA”. XI Jornadas Transfronterizas Luso-Españolas de Medicina Interna. Elvas, 3 y 4 de Marzo de 2016. Comunicación tipo poster.

González García, S; Pardo Magro. E, Pérez Palacio. R, García Sardón. E, Montaña Martínez. A, Rostro Gálvez. R, Rueda Carrasco. L, Nevado López-Alegría, L. Servicio de Medicina Interna. Complejo Hospitalario Universitario de Badajoz. “DOCTOR, TENGO SED”. XI Jornadas Transfronterizas Luso-Españolas de Medicina Interna. Elvas, 3 y 4 de Marzo de 2016. Comunicación tipo poster.

González García. S, Pérez Palacio. R, Pardo Magro. E, García Sardón. E, Montaña Martínez. A, Rostro Gálvez. R, Rueda Carrasco. L, Arrebola García. JD. Servicio de Medicina Interna. Complejo Hospitalario Universitario de Badajoz. “TROMBOSIS RETINIANA DE ORIGEN NO ACLARADO”. XI Jornadas Transfronterizas Luso-Españolas de Medicina Interna. Elvas, 3 y 4 de Marzo de 2016. Comunicación tipo poster.

S. Gonzalez García, E. Pardo Magro, R. Pérez Palacio, L. Rueda Carrasco, D. Magro Ledesma, L. Nevado López-Alegría. COMORBILIDAD EN EL PACIENTE EPOC. XXXVII. Congreso de la Sociedad Española de Medicina Interna. Zaragoza. 23-25 de noviembre de 2016. Comunicación oral. Rev Clin Esp. 2016(Espec Congr):922.

S. Isasi de Isasmendi Pérez, M. Rubio Gómez, J. Díez Manglano y los investigadores del Estudio UDVIMI (J.Barquero, L.Nevado). ATENCIÓN EN LOS ÚLTIMOS DÍAS DE VIDA EN MEDICINA INTERNA (ESTUDIO UDVIMI). XXXVII Congreso Nacional de la Sociedad Española de Medicina Interna. Zaragoza, 23-25 de noviembre de 2016. Comunicación oral.

S. Isasi de Isasmendi Pérez, M. Rubio Gómez, J. Díez Manglano e Investigadores del Estudio UDVIMI (J. Barquero, L. Nevado): USO DE LA SEDACIÓN PALIATIVA EN MEDICINA INTERNA (ESTUDIO UDVIMI). XXXVII Congreso Nacional de la Sociedad Española de Medicina Interna. Zaragoza, 23-25 de noviembre de 2016. Comunicación oral.

Total de comunicaciones y pósteres = 66

PUBLICACIÓN DE CAPÍTULOS DE LIBROS.

Barquero-Romero J. García Sardón E. **Paciente con LOEs hepáticas múltiples y final feliz.** IV Libro de Casos Clínicos de la Sociedad Extremeña de Medicina Interna. pág. 77-82. ISBN: 978-84-617-7132-5. Depósito Legal: BA- 000774-2013. 2016.

Arvanas Serrano I. García García G. **Síndrome de Sjögren de larga duración.** IV Libro de Casos Clínicos de la Sociedad Extremeña de Medicina Interna. Capítulo 13, pág. 83-87. ISBN: 978-84-617-7132-5. Depósito Legal: BA- 000774-2013.

María del Rocío Pérez Palacio, Isabel Arvanas Serrano. Servicio de Medicina Interna. Complejo Hospitalario Universitario de Badajoz. **Lesiones cutaneas: dar en la diana.** IV Libro de casos clínicos de la Sociedad Extremeña de Medicina Interna. Capítulo 8, pág. 53-57. ISBN 978-84-617-7132-5. Depósito legal BA-000774-2013.

María Sánchez Herrera/ Irene Gallego Parejo. Complejo Hospitalario Universitario de Badajoz. Hospital Infanta Cristina. **Dolor abdominal de un año de evolución... ¿nos esperamos este diagnóstico?** IV Libro de casos clínicos de la Sociedad Extremeña de Medicina Interna. Capítulo 26, pág. 59-64. ISBN 978-84-617-7132-5.

M. Sánchez Herrera, I. Gallego Parejo, J. Asensio Rodríguez, M. Díaz Cañestro, I. Garay Hidalgo, E. Esteban Marcos, J. Rascón Risco, L. Pallarès Ferreres Unidad de Enfermedades Autoinmunes Sistémicas. Servicio Medicina Interna. Hospital Universitario Son Espases. Palma de Mallorca. **Mujer de 37 años con vasculitis ANCA en remisión y desarrollo de nódulos pulmonares.** Libro de Casos Clínicos del XXXVII Congreso SEMI-XII Congreso SOMIVRAN Pag. 91-92. ISBN: 978-84-617-5406-9.

M. Sánchez Herrera. A. Pijierro Amador. Complejo Hospitalario Universitario de Badajoz. Hospital Infanta Cristina. **Neutropenia debido a Síndrome de Felty.** IV Libro de casos clínicos de la Sociedad Extremeña de Medicina Interna. Pág 145-149. ISBN 978-84-608-4470-9.

Irene Gallego Parejo/María Sánchez Herrera. Complejo Hospitalario Universitario de Badajoz. **Cifras elevadas de vitamina B 12 y ahora ¿Qué hacemos?.** IV Libro de casos clínicos de la Sociedad Extremeña de Medicina Interna. Capítulo 9, pág. 161-165. ISBN 978-84-617-7132-5.

Total de capítulos de libros = 7

PUBLICACIONES EN REVISTAS. ARTÍCULOS

García García G, García García MC, Torres Bernal M, Pardo Magro E, López Santamaría JL. **Parálisis bilateral idiopática tratada con ventilación mecánica no invasiva.** Rev CES Med 2016; 30(1): 85-92.

Tullas Jc, Manzano L, Formiga F, Aramburu-Bordás O, Quesada Simón MA, Arias-Jiménez JL, García-Escrivá D, Romero-Requena JM,on behalf of the investigator from RICA Registry. **Heart failure with recovered ejection fraction in a cohort of elderly patients with chronic heart failure.** Cardiology 2016; 135: 196-201. DOI: 10.1159/000447287.

Total de artículos de revistas científicas = 2

TESIS DOCTORALES LEÍDAS

Doctorando: Juan Lucio Ramos Salado. **Título:** Influencia de la diabetes mellitus en la patogenia de la anemia en la insuficiencia renal estadios III a V antes de iniciar tratamiento renal sustitutivo. **Universidad:** Extremadura. **Facultad:** Facultad de Medicina. **Defensa:** 19-01-2016. **Director/es:** Dr. D. Niolás Roberto Robles Pérez Monteoliva. Dr. Rafael Lorente Moreno. **Calificación:** Sobresaliente Cum Laude.

Doctorando: Jorge Romero Requena. **Título:** Estudio epidemiológico de la enfermedad arterial periférica en pacientes de consultas externas y de hospitalización de la sección de Medicina Interna del Hospital Perpetuo Socorro del Área de salud de Badajoz". **Defensa:** 10-2-2016. **Universidad:** Extremadura. **Facultad:** Facultad de Medicina. **Calificación:** Sobresaliente Cum Laude.

Total tesis doctorales leídas = 2

TESIS DOCTORALES EN REALIZACIÓN

Doctorando: Guadalupe del Rocío Morales Gómez. **Título:** "Enfermedades raras en Extremadura". **Universidad:** Extremadura. **Facultad:** Facultad de Medicina. **Director/es:** G. Sánchez Salgado.

Total tesis doctorales en realización = 1

OTRAS ACTIVIDADES CIENTÍFICAS

Grupo Multicéntrico. Miembros: J. Barquero-Romero. Registro de enfermedad de hígado graso no alcohólico. REHGNA. Sociedad Española de Medicina Interna. 2016-2021.

J. Barquero. Estudio CODICE . “Estudio epidemiológico para conocer el grado de control glucémico de los pacientes diabéticos tipo 2 con enfermedad cardiovascular en España”. Promotor: redGDPS, Red de Grupos de Estudio de la Diabetes en Atención Primaria de la Salud.

L. Nevado López-Alegría. Registro de Interconsultas y Asistencia Compartida de la Sociedad Española de Medicina Interna. Estudio REINA-SEMI. Ha participado la Sección de Medicina Interna del HIC, en mayo-junio/16 se realizó la recogida de datos, se presentaron resultados preliminares en el XXXVII Congreso de la SEMI en Zaragoza y actualmente está en fase de depuración de datos.

J. Romero Requena. Participación Grupo de Trabajo: XVIII Reunión del Grupo de Insuficiencia Cardíaca y Fibrilación Auricular. SEMI, Córdoba 3-4/3/2016.

Total otras actividades científicas = 4

ACTIVIDAD DOCENTE

FORMACIÓN DE RESIDENTES

Receptor/a: Rocio Pérez Palacio. Residente 5º año de Medicina Interna. Hospital en el que rota: CHUB, Servicio de Medicina Interna. Tiempo de Rotación: 4 meses.

Receptor/a: Eva Pardo Magro. Residente 5º año de Medicina Interna. Hospital en el que rota: CHUB, Servicio de Medicina Interna. Tiempo de Rotación: 4 meses.

Receptor/a: Sara González García. Residente 5º año de Medicina Interna. Hospital en el que rota: CHUB, Servicio de Medicina Interna. Tiempo de Rotación: 4 meses.

Receptor/a: Mª Sanchez Herrera. Residente 5º año de Medicina Interna. Hospital en el que rota: CHUB, Servicio de Medicina Interna. Tiempo de Rotación: 5 meses.

Receptor/a: Irene Gallego Parejo. Residente 5º año de Medicina Interna. Hospital en el que rota: CHUB, Servicio de Medicina Interna. Tiempo de Rotación: 7 meses.

Receptor/a: Eva García Sandón. Residente 5º año de Medicina Interna. Hospital en el que rota: CHUB, Servicio de Medicina Interna. Tiempo de Rotación: 6 meses.

Receptor/a: Mª Gonzalez Ascarza. Residente 4º año de Medicina Interna. Hospital en el que rota: CHUB, Servicio de Medicina Interna. Tiempo de Rotación: 3 meses.

Receptor/a: Adrian Montaña Martinez. Residente 4º año de Medicina Interna. Hospital en el que rota: CHUB, Servicio de Medicina Interna. Tiempo de Rotación: 3 meses.

Receptor/a: Carmen Muñoz Reyes. Residente 4º año de Medicina Interna. Hospital en el que rota: CHUB, Servicio de Medicina Interna. Tiempo de Rotación: 3 meses.

Receptor/a: Magdalena Torres Bernal. Residente 3º año de Medicina Interna. Hospital en el que rota: CHUB, Servicio de Medicina Interna. Tiempo de Rotación: 3 meses.

Receptor/a: Raquel Rostro Galvez. Residente 3º año de Medicina Interna. Hospital en el que rota: CHUB, Servicio de Medicina Interna. Tiempo de Rotación: 3 meses.

Receptor/a: Mª Rabadán López. Residente 3º año de Medicina Interna. Hospital en el que rota: CHUB, Servicio de Medicina Interna. Tiempo de Rotación: 3 meses.

Receptor/a: Isabel Arvanas Serrano. Residente 2º año de Medicina Interna. Hospital en el que rota: CHUB, Servicio de Medicina Interna. Tiempo de Rotación: 4 meses.

Receptor/a: Laura Rueda Carrasco. Residente 2º año de Medicina Interna. Hospital en el que rota: CHUB, Servicio de Medicina Interna. Tiempo de Rotación: 4 meses.

Receptor/a: Francisco da Mata Alves. Residente 2º año de Medicina Interna. Hospital en el que rota: CHUB, Servicio de Medicina Interna. Tiempo de Rotación: 4 meses.

Receptor/a: Javier Cira García. Residente 1º año de Medicina Interna. Hospital en el que rota: CHUB, Servicio de Medicina Interna. Tiempo de Rotación: 6 meses.

Receptor/a: Rafael Aragón Lara. Residente 1º año de Medicina Interna. Hospital en el que rota: CHUB, Servicio de Medicina Interna. Tiempo de Rotación: 6 meses.

Receptor/a: F. Monreal Periañez. Residente 1º año de Medicina Interna. Hospital en el que rota: CHUB, Servicio de Medicina Interna. Tiempo de Rotación: 6 meses.

Receptor/a: Residentes de 1º o 2º año de Medicina Familiar y Comunitaria (18). Hospital en el que rota: CHUB, Servicio de Medicina Interna. Tiempo de rotación: 5 meses.

Receptor/a: Residentes de 1º año de Alergia (1), Cardiología (2), Endocrinología (1), Hematología (1), Digestivo (1),

Nefrología (1), Neumología (1), Neurología (1), Oncología Médica (1), Oncología RT (1), Psiquiatría (1), UCI (2). Hospital en el que rota: CHUB, Servicio de Medicina Interna. Tiempo de Rotación: 3-4 meses.

Total formación de residentes de la especialidad = 18

Total formación de residentes de otras especialidades = 14

Total formación de residentes de Medicina Familiar y Comunitaria = 18

MODERACIÓN MESAS REDONDAS.

Ponencia: Avanzando en la atención a los pacientes con enfermedades crónicas complejas. **Moderadora:** Dra. L. Nevado López-Alegría. **Ponentes:** Dr. R. Mota Vargas, Dr. Luis Lozano Mera, Dr. Vicente Caballero Pajares. **Lugar:** III Jornadas de Atención a la Cronicidad. Manejo del paciente crónico. Badajoz. **Fecha:** 7 y 14 de junio de 2016.

Ponencia: Nuevas perspectivas en el tratamiento actual de los factores de riesgo coronario. **Moderada:** Dra. L. Nevado López-Alegría. **Ponentes:** Dr. N. Roberto Robles, Dr. J. Urbano Galvez, Dr. F. Carramillana Barrrena, Dr. Felipe Fernández. **Lugar:** Cardioforo 2016. Badajoz. **Fecha:** 10 y 11 de marzo de 2016.

Ponencia: Procesos Asistenciales. **Moderador:** Dr. D. Juan Lucio Ramos Salado. **Ponentes:** Dr. Francisco Javier Félix Redondo, Dr. Antonio Merchán Herrera, Dr. Juan José García Guerrero, Dr. León Martínez de la Concha. **Lugar:** Cardioforo 2016. Badajoz. **Fecha:** 10 y 11 de marzo de 2016.

Ponencia: Abordaje Integral del paciente con Diabetes Mellitus tipo 2. **Moderador:** Dr. D. Juan Lucio Ramos Salado. **Ponentes:** Dr. D. Francisco Carramiñana Barrena. Dr. D. Agustín Pijierro Amador. Dra. D. Manuela Matos Gutiérrez. **Lugar:** III Jornadas de Atención a la Cronicidad. Manejo del paciente crónico. Badajoz. **Fecha:** 7 y 14 de junio de 2016.

Ponencia: ¿Qué aporta a la actividad asistencial el estudio Spring?. **Moderador:** Dr. D. Juan Lucio Ramos Salado. **Ponentes:** Dr. D. Nicolás Roberto Robles Pérez-Monteoliva. **Lugar:** XIV Congreso de la Sociedad Extremeña de Hipertensión Arterial y Arteriosclerosis. Plasencia. **Fecha:** 5 de noviembre de 2016.

Total moderación de mesas redondas = 5

PARTICIPACIÓN EN LA ORGANIZACIÓN DE CURSOS Y CONGRESOS

Título: III Jornadas de Atención a la Cronicidad. Manejo del paciente crónico. **Dirección** Programa Científico y Coordinación: L. Nevado López-Alegría. **Lugar:** Colegio de Médicos de Badajoz. **Fecha:** 7 y 14 de junio de 2016 en Badajoz. **Horas** impartidas: 4 horas lectivas. **Créditos:** Actividad acreditada por la Comisión de Formación Continuada de las Profesiones Sanitarias de Extremadura con 0.6 créditos.

Total organización cursos y congresos = 1

PONENCIAS

J. Barquero Romero. **Las agudizaciones en la EPOC: ¿nos olvidamos del diagnóstico diferencial?** XI Reunion Nacional del Grupo EPOC de la Sociedad Española de Medicina Interna. Elche (Alicante). 10 y 11 de marzo de 2016.

J. Barquero Romero. **Agudizaciones en la EPOC, ¿nos olvidamos del diagnóstico diferencial?** II JORNADAS DE PRIMAVERA de la Sociedad Extremeña de Medicina Interna. Trujillo. 20 y 21 de mayo de 2016.

J. Barquero Romero. **Diagnóstico diferencial de las exacerbaciones.** XXXVII Congreso Nacional de la Sociedad Española de Medicina Interna. Zaragoza. 23-25 de noviembre de 2016.

J. Romero Requena. **¿Hasta qué punto influye el dispositivo en la elección de un broncodilatador?** II JORNADAS DE PRIMAVERA de la Sociedad Extremeña de Medicina Interna. Trujillo. 20 y 21 de Mayo de 2016. Créditos de FMC como profesor: 0.8 créditos (Nº Certificado: 161060052/12).

Total ponencias = 4

ACTIVIDAD DISCENTE

ACTIVIDAD FORMATIVA CURSOS Y MÁSTERES

Nombre del profesional que asiste a la actividad: L. Nevado López-Alegría. **Nombre de la actividad:** Curso de Gestión Clínica en Medicina Interna. Área de Formación On Line SEMI-FEMI. Acreditado por la Comisión de Formación Continuada de las Profesiones Sanitarias de la Comunidad de Madrid – SNS. **Fecha completa:** del 6 de junio de 2016 al 31 de agosto de 2016. **Créditos:** 4.9. **Tipo de actividad:** Curso On Line.

Nombre del profesional/es que asiste a la actividad: José Izquierdo Hidalgo. **Nombre de la actividad:** Master en Enfermedad Cardiovascular. **Lugar de celebración:** UB.Universidad de Barcelona. **Fecha completa:** 2015-2016. **Horas:** 1500.

Nombre del profesional/es que asiste a la actividad: Guadalupe del Rocío Morales Gómez. **Nombre de la actividad:** "Abordaje integral del tratamiento de la diabetes". **Fecha completa:** Noviembre de 2015 -Marzo de 2016. **Créditos:** 8,8 créditos de formación continuada. **Tipo de Actividad:** On Line.

Nombre del profesional/es que asiste a la actividad: Guadalupe del Rocío Morales Gómez. **Nombre de la actividad:** "Patología infecciosa y otras afecciones respiratorias relevantes". **Fecha completa:** Mayo-Octubre de 2016. **Créditos:** 10,5 créditos de formación continuada. **Tipo de Actividad:** Online.

Nombre del profesional/es que asiste a la actividad: Guadalupe del Rocío Morales Gómez. **Nombre de la actividad:** "Alteraciones de la función respiratoria y enfermedades del aparato respiratorio". **Fecha completa:** Marzo-Septiembre de 2016. **Créditos:** 12,2 créditos de formación continuada. **Tipo de Actividad:** On Line.

Nombre del profesional/es que asiste a la actividad: Gema Ma García García. **Nombre de la actividad:** Actualización en Diabetes Mellitus tipo 2. Sociedad Extremeña de Medicina Interna. **Lugar de celebración:** Badajoz. **Fecha completa:** 18 de junio de 2016. **Horas:** 8 horas. **Créditos:** 1,2 créditos.

Nombre del profesional/es que asiste a la actividad: Gema Ma García García. **Nombre de la actividad:** La Ecocardiografía y el Internista. Sociedad Extremeña de Medicina Interna. **Lugar de celebración:** Zafra. **Fecha completa:** 11 de junio de 2016. **Horas:** 4 horas. **Créditos:** 0,6 créditos.

Nombre del profesional/es que asiste a la actividad: Gema Ma García García. **Nombre de la actividad:** X Reunión de Diabetes y Obesidad de la Sociedad Española de Medicina Interna. **Lugar de celebración:** Alicante. **Fecha completa:** 29 y 30 de enero de 2016. **Horas:** 12 horas y 15 minutos. **Créditos:** 2.3 créditos.

Nombre del profesional/es que asiste a la actividad: Gema Ma García García. **Nombre de la actividad:** XII Reunión de Riesgo Vascular de la Sociedad Española de Medicina Interna. **Lugar de celebración:** Sevilla. **Fecha completa:** 21-22 de abril de 2016. **Horas:** 10 horas y 45 minutos. **Crédito:** 2 créditos.

Nombre del profesional/es que asiste a la actividad: Gema Ma García García. **Nombre de la actividad:** III Jornadas de atención a la cronicidad. Manejo del Paciente crónico. **Lugar**

de celebración: Badajoz. **Fecha completa:** 7 y 14 de junio de 2016. **Horas:** 4 horas. **Créditos:** 0,6 créditos.

Nombre del profesional/es que asiste a la actividad: Gema Ma García García. **Nombre de la actividad:** Jornada-Taller Nutrición y Alimentación Enteral en Medicina Interna. Sociedad Extremeña de Medicina Interna. **Lugar de celebración:** Cáceres.

Fecha completa: 7 de noviembre de 2016. **Horas:** 5 horas. **Créditos:** 0,7 créditos.

Nombre del profesional/es que asiste a la actividad: Gema Ma García García. **Nombre de la actividad:** IX Reunión de Grupo de Enfermedades Autoinmunes Sistémicas de la Sociedad Española de Medicina Interna. **Lugar de celebración:** Valencia. **Fecha completa:** 20-21 de octubre de 2016. **Horas:** 11 horas y 30 minutos. **Créditos:** 2.2 créditos.

Nombre del profesional/es que asiste a la actividad: L. Nevado López-Alegría. **Nombre de la actividad:** VII Jornada andaluza-extremeña Enfermedad de Gaucher de IAVANTE, la línea de Formación y Evaluación de Competencias Profesionales de la Fundación Progreso y Salud. **Lugar de celebración:** Sevilla. **Fecha completa:** 29 de Abril de 2016. **Horas:** 4 horas lectivas. **Créditos:** 0,4 créditos.

Nombre del profesional/es que asiste a la actividad: L. Nevado López-Alegría. **Nombre de la actividad:** Segundas Jornadas de Primavera, organizadas por la Sociedad Extremeña de Medicina Interna. **Lugar de celebración:** Trujillo (Cáceres). **Fecha:** 21de Mayo de 2016. **Créditos:** 0.8 créditos.

Total actividad discente = 14

ASISTENCIA A CONGRESOS

Asistente: J. Barquero-Romero. **Congreso:** XII Reunión grupo EPOC de la SEMI. **Lugar:** Elche. **Fecha:** 9 y 10 de Marzo de 2016.

Asistente: J. Barquero-Romero. **Congreso:** Jornadas de Primavera de la Sociedad Española de Medicina Interna. **Lugar:** Trujillo. **Fecha:** 21 de Mayo de 2016.

Asistente: J. Barquero-Romero. **Congreso:** XXXVII congreso nacional de la Sociedad Española de Medicina Interna. **Lugar:** Zaragoza. **Fecha:** 22-24 Nov.2016.

Asistente: L. Nevado López-Alegría. **Congreso:** VIII Congreso Nacional de Atención Sanitaria al Paciente Crónico. **Lugar:** Madrid. **Fecha:** 7 y 8 de Abril de 2016.

Asistente: L. Nevado López-Alegría. **Congreso:** X Reunión de Diabetes y Obesidad. **Lugar:** Alicante. **Fecha:** 29 y 30 de Enero de 2016.

Asistente: L. Nevado López-Alegría. **Congreso:** XVI Reunión de Jefes de Servicio y Unidad de Medicina Interna. **Lugar:** Madrid. **Fecha:** 23 y 24 de Septiembre de 2016.

Asistente/es: Guadalupe del Rocío Morales Gómez. **Congreso:** Jornadas Transfronterizas Luso-Españolas de Medicina Interna. **Lugar:** Elvas. **Fecha:** Abril 2016.

Asistente/es: García García G. Servicio de Medicina Interna. **Congreso:** XI Jornadas transfronterizas Luso-Españolas de Medicina Interna. **Lugar:** Elvas (Portugal). **Fecha:** Abril 2016.

Asistente/es: J. Izquierdo Hidalgo. Servicio de Medicina Interna. **Congreso:** Enfermedades Autoinmunes Sistémicas. VIII.Congreso. **Lugar:** Sevilla. **Fecha:** 13-15 Octubre.

Total asistencia a congresos = 9

PARTICIPACIÓN EN EL CENTRO

COMISIONES

Nombre de la comisión: Comisión de Farmacia y Terapéutica del Area de Salud del Badajoz. Servicio Extremeño de Salud. **Miembro:** V. López Cupido.

Nombre de la comisión: Comisión de Evaluación de Estudios Genéticos. **Miembros:** A. Pijierro Amador.

Total comisiones = 2

COMITÉS

Nombre del comité: Comité de Enfermedades Pulmonares Intersticiales. **Miembros:** D. Magro Ledesma.

Total comités = 1

GRUPO DE PROCESO

Nombre del Proceso: Grupo de Trabajo para la elaboración del Proceso Asistencial Integrado del Paciente Crónico Complejo en Extremadura, promovido por la Dirección General de Asistencia Sanitaria del SES.

Miembro: L. Nevado López-Alegría.

Total grupos de procesos = 1

MEDICINA NUCLEAR

ACTIVIDAD CIENTÍFICA

LÍNEAS DE INVESTIGACIÓN

Biopsia Selectiva del Ganglio Centinela en el cáncer de mama.

Evaluación de la glicolisis total (TLG) mediante MTV de las lesiones visualizadas por PET-TAC en linfomas.

Cuantificación renal y arterial en el Renograma de pacientes adultos, pediátricos y trasplantados.

Total líneas de investigación = 3

PROYECTOS INVESTIGACIÓN

Título: Ensayo clínico multicéntrico en fase III, que compara la seguridad de la Lenalidomida + R-CHOP vs Placebo + R-CHOP en sujetos previamente no tratados con linfoma difuso de células grandes activadas B no germinal.

Entidad financiadora: Celgene

Fecha de concesión: 2016

Duración: 1 año

Investigador principal: Dr. Juan Bergua del Hospital San Pedro de Alcántara, Cáceres

Investigador colaborador: Dra Lucía García Bernardo, Dr. Juan Ignacio Rayo

Título: A phase 3 multicenter, randomized, double-blind, placebo-controlled, parallel-group study to evaluate the efficacy and safety of BIIB037 in subjects with early symptomatic Alzheimer's disease.

Entidad financiadora: Biogen

Fecha de concesión: 2016

Duración: 1 año

Investigador principal: Dr. Ignacio Casado del Hospital San Pedro de Alcántara, Cáceres

Investigador colaborador: Dr. Juan Ignacio Rayo, Dr. Jose Rafael Infante

Título: STOP-HCC; Phase III Clinical Trial of Intra-arterial TheraSphere® in the Treatment of Patients with Unresectable Hepatocellular Carcinoma".

Entidad financiadora: Biocompatibles UK Limited

Fecha de concesión: 2016

Duración: 1 año

Investigador principal: Dr. Ignacio Delgado del Hospital Infanta Cristina, Badajoz
Investigador colaborador: Dr. Juan Ignacio Rayo, Dr. Manuel Moreno

Total proyectos investigación =3

PUBLICACIONES EN REVISTAS. ARTÍCULOS

Infante JR, Garcia L, Rayo JI, Serrano J, Dominguez ML, Moreno M. **PET/CT in a Patient Diagnosed With Dandy-Walker Syndrome.** Clin Nucl Med. 2016 Jan;41(1):e58-9. doi: 10.1097/RLU.0000000000000871.

Enlace: http://journals.lww.com/nuclearmed/Abstract/2016/01000/PET_CT_in_a_Patient_Diagnosed_With_Dandy_Walker.39.aspx

Factor de Impacto: 4.278

Domínguez ML, Rayo JI, Serrano J, Infante JR, García L, Moreno M. **Gammagrafía ósea de cuerpo completo con 99mTc-MDP de 3 hermanos afectos de osteocondromatosis múltiple familiar.** Rev Esp Med Nucl. 2016; 35 (1): 61-63.

Enlace: <http://www.elsevier.es/es-revista-revista-espanola-medicina-nuclear-e-125-articulo-gammagrafia-osea-cuerpo-completo-con-S2253654X1500089X?referer=buscador>

Factor de Impacto: 0.983

Domínguez ML, Rayo JI, Serrano J, Infante JR, García L, Moreno M. **Infrecuente metastatización a distancia exclusiva subcutánea y muscular de cáncer de esófago diagnosticada por PET-TAC 18F-FDG.** Rev Esp Med Nucl. 2016; 35 (1): 38-41.

Enlace: <http://www.elsevier.es/es-revista-revista-espanola-medicina-nuclear-e-125-articulo-infrecuente-metastatizacion-distancia-exclusiva-subcutanea-S2253654X15000918?referer=buscador>

Factor de Impacto: 0.983

Infante JR, García L, Rayo JI, Serrano J, Domínguez ML, Moreno M. **Aportación diagnóstica del análisis cuantitativo de la gammagrafía salival en pacientes con sospecha de Síndrome de Sjögren.** Rev Esp Med Nucl. 2016; 35 (3): 145-151.

Enlace: <http://www.elsevier.es/es-revista-revista-espanola-medicina-nuclear-e-125-articulo-aportacion-diagnostica-del-analisis-cuantitativo-S2253654X15001389?referer=buscador>

Factor de Impacto: 0.983

Gómez-Río M, Caballero M, Górriz Sáez JM, Mínguez-Castellanos A. **Diagnosis of Neurodegenerative Diseases: The Clinical Approach.** Current Alzheimer Research. 2016; 13(5): 469-474.

Enlace: <http://www.ingentaconnect.com/contentone/ben/car/2016/00000013/00000005/art00003>

Factor Impacto: 3,145

Moreno M, García L, Domínguez ML, Infante de la Torre JR, Serrano Vicente J, Fernández Prudencio L y Rayo Madrid JI. **Aportación diagnóstica de la SPECT de perfusión cerebral en un caso de malaria cerebral.** Rev Esp Med Nucl. 2016; 35 (4): 253-256.

Enlace: <http://www.elsevier.es/es-revista-revista-espanola-medicina-nuclear-e-125-articulo-aportacion-diagnostica-spect-perfucion-cerebral-S2253654X16000263?referer=buscador>

Factor de Impacto: 0.983

Serrano-Vicente J. **The role of sentinel node biopsy in oral squamous cell carcinoma.** Plast Aesthet Res. 2016; 3: 142-149.

Enlace: <http://parjournal.net/article/view/1383>

Factor Impacto: 1.065

Total artículos de revistas científicas = 7

TESIS DOCTORALES EN REALIZACIÓN

Doctorando: Manuel Moreno Caballero
Título: **Procedimientos de Diagnóstico Asistido por Ordenador en Neuroimagen Funcional. Utilidad del I-123-Ioflupano en el diagnóstico diferencial del Síndrome Parkinsoniano.**

Universidad: Universidad de Granada
Facultad: Programa de doctorado en Medicina Clínica y Salud Pública
Director/es: Manuel Gómez Río

Doctorando: María Luz Domínguez Grande
Título: **Evaluación del retardo entre diagnóstico de melanoma maligno y realización de la biopsia selectiva del ganglio centinela.**

Universidad: Universidad de Extremadura
Facultad: Programa de doctorado en Medicina Clínica
Director/es: Juan Ignacio Rayo Madrid

Total tesis doctorales en realización = 2

OTRAS ACTIVIDADES CIENTÍFICAS

Comités Científicos: Comité Científico Asesor. Consejería de Sanidad y Política Social. Junta de Extremadura
Miembros: Juan Ignacio Rayo Madrid

Comités Científicos: 36 Congreso de la Sociedad Española de Medicina Nuclear e Imagen Molecular. Palma de Mallorca. Junio. 2016
Miembros: Juan Ignacio Rayo Madrid

Grupo: Grupo de Trabajo de la Sociedad Española de Medicina Nuclear e Imagen Molecular. Cirugía Radiodirigida
Miembros: Juan Ignacio Rayo Madrid

Grupo Multicéntrico: Grupo Español de Cáncer de Pulmón.
Miembros: Juan Ignacio Rayo Madrid

Junta Directiva: Sociedad Extremeña de Medicina Nuclear
Miembros: Juan Ignacio Rayo Madrid, Justo Serrano Vicente

Revista: Revista ORL. Ediciones Universidad de Salamanca.
Incluida en WOS, CrossRef, DOAJ, LATINDEX, DIALNET, REDIB, BASE, Recolecta, WorldCat, Google Académico.
Enlace web: <http://revistas.usal.es/index.php/2444-7986>
Miembros: Juan Ignacio Rayo Madrid. Miembro del Comité Científico.

Total otras actividades científicas =6

ACTIVIDAD DOCENTE

CURSOS, SEMINARIOS Y SESIONES CLÍNICAS IMPARTIDOS

Título: **Biopsia Selectiva del Ganglio Centinela en el cáncer de cabeza y cuello.**

Organizador: Servicio de Cirugía Maxilo-facial

Docente: Justo Serrano Vicente

Lugar: Aula 1

Fecha: 16 diciembre 2016

Horas: 1

Total cursos, seminarios y sesiones clínicas impartidos=1

FORMACIÓN DE RESIDENTES

Receptora: Sara Comellas

Residente de Radiodiagnóstico

Hospital en el que rota: Hospital Infanta Cristina

Tiempo de Rotación: un mes

Sección del Servicio: Unidad de imagen molecular.

Receptora: Alberto García García

Residente de Cirugía General y del Aparato Digestivo

Hospital en el que rota: Hospital Perpetuo Socorro

Tiempo de Rotación: tres meses

Sección del Servicio: Unidad de Cirugía Radiodirigida

Receptora: Isabel Jaén

Residente de Cirugía General y del Aparato Digestivo

Hospital en el que rota: Hospital Perpetuo Socorro

Tiempo de Rotación: tres meses

Sección del Servicio: Unidad de Cirugía Radiodirigida

Total formación de residentes=3

PONENCIAS

Juan Ignacio Rayo Madrid. Valoración de la respuesta en las metástasis óseas. Radio-223: Un nuevo tratamiento para el paciente con CPRcm. Cáceres, 16 de Junio de 2016.

Total ponencias =1

ACTIVIDAD DISCENTE

ACTIVIDAD FORMATIVA CURSOS Y MÁSTERES

Nombre del profesional/es que asiste a la actividad: Rayo JI, García L, Moreno M, Infante JR.

Nombre de la actividad: **Programa formativo sobre NeuraCeq para profesionales sanitarios-lectores de imagen.**

Lugar de celebración: On-Line

Fecha completa: 30/3/2016

Tipo de Actividad: Curso organizado por Piramal Imaging.

Nombre del profesional/es que asiste a la actividad: Serrano J, Infante JR, García L, Moreno M, Martínez A, Huertas J.

Nombre de la actividad: **Formación médica continuada en Medicina Nuclear**

Lugar de celebración: On-Line

Fecha completa: Enero-Diciembre, 2016

Horas lectivas: 48

Tipo de Actividad: Formación organizada por la Sociedad Española Medicina Nuclear.

Nombre del profesional/es que asiste a la actividad: Moreno M.

Nombre de la actividad: **¿Cómo responder a preguntas clínicas? Búsqueda bibliográfica y lectura crítica de artículos**

Lugar de celebración: Online

Fecha completa: del 1/03/2016 al 30/04/2016

Créditos: 4

Tipo de Actividad: Curso On Line

Nombre del profesional/es que asiste a la actividad: Moreno M.

Nombre de la actividad: **TheraSphere® Training**

Lugar de celebración: Essen (Alemania)

Fecha completa: 14 Enero 2016

Horas: 7:30 min

Tipo de Actividad: Jornada-Taller

Nombre del profesional/es que asiste a la actividad: Moreno M.

Nombre de la actividad: **Programa formativo Radiología Torácica**

Lugar de celebración: Online

Fecha completa: del 8 Junio 2016 al 3 Septiembre 2016

Créditos: 8,6

Tipo de Actividad: Curso online

Total actividad discente = 5

PARTICIPACIÓN EN EL CENTRO

COMISIÓN

Junta Técnico Asistencial. Jefe de Servicio. Servicios Centrales

Miembro: Rayo Madrid JI

Total comisiones = 1

COMITÉS

Nombre del comité: Comité de Pulmón, Complejo Hospitalario Universitario de Badajoz.

Miembros: García Bernardo L.

Nombre del comité: Subcomité de Sarcomas, Complejo Hospitalario Universitario de Badajoz.

Miembros: Serrano J.

Nombre del comité: Comité de Patología Digestiva, Complejo Hospitalario Universitario de Badajoz.

Miembros: Serrano J.

Nombre del comité: Comité de Patología Mamaria, Complejo Hospitalario Universitario de Badajoz.

Miembros: Infante JR

Nombre del comité: Comité de Neuro-oncología, Complejo Hospitalario Universitario de Badajoz.

Miembros: Moreno M.

Total comités =5

NEFROLOGÍA

ACTIVIDAD CIENTÍFICA.

COMUNICACIONES ORALES Y PÓSTERES

Robles Pérez NR, Torra R, Peces R, Nieto J. **Enfermedades renales hereditarias. Efectos del everolimus sobre los angiomiolipomas renales secundarios a esclerosis tuberosa.** XLVI Congreso Nacional de Sociedad Española de Nefrología. Oviedo, 8 al 11 de octubre de 2016. Presentación oral.

Versión original íntegra en: www.revistanefrologia.com

Luna Huerta E, Caravaca F, Caravaca-Fontan F, Azevedo LM, Gonzales-Candia B, Bayo MA. **Alteraciones del metabolismo óseo mineral de la ERC. Asociación entre Hiperuricemia y severidad del hiperparatiroidismo en pacientes con enfermedad renal crónica.** XLVI Congreso Nacional de la Sociedad Española de Nefrología. Oviedo, 8 al 11 de octubre 2016. Póster.

Versión original íntegra en: www.revistanefrologia.com

Luna Huerta E, Caravaca Magariños F, Caravaca-Fontan F, Gonzalez Candia B, Bayo MA, Azevedo LM. **Enfermedad renal crónica. Progresión de la IRC. Velocidad de Progresión de la Enfermedad Renal Crónica: Importancia relativa de los fármacos de prescripción frecuente.** XLVI Congreso Nacional de la Sociedad Española de Nefrología. Oviedo 8 al 11 de octubre. Póster.

Versión original íntegra en www.revistanefrologia.com

Luna Huerta E, Caravaca Magariños F, Caravaca-Fontan F, Azevedo LM, Bayo MA, Gonzales-Candia B. **Enfermedad renal crónica. Progresión de la IRC. Cambios de función renal tras la suspensión de los análogos de vitamina D en la enfermedad renal crónica.** XLVI Congreso Nacional de la Sociedad española de Nefrología. Oviedo, 8 al 11 de octubre 2016. Póster.

Versión original íntegra en: www.revistanefrologia.com

Robles Pérez NR, Calvo C, Sobrino J, Espinel E, Mateos L, Macias JF. **Enfermedad renal crónica. Progresión de la IRC. Efecto comparativo de lercanipidino y amlodipino asociado a enalapril sobre la albuminuria. Resultados del estudio Red Level.** XLVI Congreso Nacional de la Sociedad Española de Nefrología. Oviedo, 8 al 11 de octubre 2016. Póster.

Versión original íntegra en: www.revistanefrologia.com

Robles Pérez NR, Barroso Hernández S, Azevedo LM, Laguna Pardo VP, López Gómez J, Collado Bueno G. **Enfermedad renal crónica. Complicaciones. Cistatina C y filtrado glomerular en pacientes con arteriopatía periférica.** XLVI Congreso Nacional de la Sociedad Española de Nefrología. Oviedo, de 8 al 11 de octubre 2016. Póster.

Versión original íntegra en: www.revistanefrologia.com

Luna Huerta F, Caravaca Magariños F, Caravaca-Fontan F, Azevedo LM, Gonzales-Candia B, Bayo LM. **Enfermedad**

renal crónica. Epidermiología y clínica. Niveles séricos elevados de Gamma-glutamyl transferasa son predictores independientes de mortalidad en la enfermedad renal crónica. XLVI Congreso Nacional de la Sociedad Española de Nefrología. Oviedo, 8 al 11 de octubre 2016. Presentación oral.

Versión original íntegra en: www.revistanefrologia.com

Cubero Gómez JJ, Robles Pérez NR, Azevedo LM, Gonzalez-Candía B, Cidoncha A, López Gómez J. **Enfermedad renal crónica. Epidermiología y clínica. La medición de Cistatina C es modificada por el tipo de enfermedad renal.** XLVI Congreso Nacional de la Sociedad Española de Nefrología. Oviedo 8 al 11 de octubre 2016. Presentación oral.

Versión original íntegra en www.revistanefrologia.com.

Robles Pérez NR, Azevedo LM, Fernández-Berges D, Félix FJ, Lozano L, Miranda I. **Enfermedad renal crónica. Epidermiología y clínica. Aplicación de la ecuación de cálculo de riesgo de insuficiencia renal crónica Terminal (IRCT) en población española.** XLVI Congreso Nacional de la Sociedad Española de Nefrología. Oviedo, 8 al 11 de octubre 2016. Póster.

Versión original íntegra en www.revistanefrologia.com.

Cubero Gómez JJ, Robles Pérez NR, Barroso Hernández S, Azevedo LM, González-Candía B, Bayo MA, López Gómez J, Hernández Gallego R. **Enfermedad renal crónica. Epidermiología clínica. Calculo de filtrado glomerular a partir de la Beta-2-Microglobulina (B2M) Plasmática.** XLVI Congreso Nacional de la Sociedad Española de Nefrología. Oviedo 8 al 11 de octubre de 2016. Póster.

Versión original íntegra en: www.revistanefrologia.com

Cubero Gómez JJ, Barroso Hernández S, Ruiz-Calero RM, González-Candía B, Bayo MA, Cancho B, Cid MC, Fernández MC, Sánchez O, López J. **Hemodiálisis. Otros temas HD. Detección de infección oculta por virus de hepatitis B en hemodiálisis.** XLVI Congreso Nacional de la Sociedad Española de Nefrología. Oviedo, 8 al 11 de octubre 2016. Presentación oral.

Versión original íntegra en www.revistanefrologia.com

Cubero Gómez JJ, Ruiz-Calero Cendrero RM, Barroso Hernández S, Espárrago Rodilla F, Romancius A, Azevedo LM; García Pino G, Galan MJ, Macías RM, García de Vinuesa E. **Hemodiálisis. Otros temas HD. Infección e inmunización VHB en pacientes de hemodiálisis en Badajoz.** XLVI Congreso Nacional de la Sociedad Española de Nefrología. Oviedo, 8 al 11 de octubre 2016. Póster.

Versión original íntegra en: www.revistanefrologia.com

Luna Huerta E, Rodríguez Pérez A, Ruiz Jiménez B, Fernández N, García Pino G, Azevedo LM, Gonzales-Candía B, Bayo Bevado MA, Villa J, Robles NR. **Trasplante Renal. Resultados y estudios epidermiológicos. Estudio observacional sobre hipertensión postrasplante renal mediante automedición de presión arterial (AMPA).** XLVI Congreso Nacional de la Sociedad Española de Nefrología. Oviedo, 8 al 11 de octubre 2016. Póster.

Versión original íntegra en www.revistanefrologia.com

Luna Huerta E, Rodríguez Pérez A, Fernández N, Ruiz Jiménez B, Villa J, Azevedo LM, García Pino G, Bayo Nevado MA, Gonzales Candía B, Caravaca Magariños F. **Trasplante renal. Resultados y estudios epidermiológicos. Automedición de presión arterial en primer año postrasplante renal. Efecto sobre la supervisión de injerto y receptor.** XLVI Congreso Nacional de la Sociedad Española de Nefrología. Oviedo, 8 al 11 de octubre 2016. Póster.

Versión original íntegra en: www.revistanefrologia.com

Olivera Azevedo LM, Barroso S, Bayo MA, Gonzales B, Luna E, Hernández Gallego R, Cubero Gómez JJ. **Trasplante renal. Aspectos clínicos y complicaciones. Estimación del filtrado glomerular tras el trasplante renal mediante fórmulas: Estimación del error constante y proporcional entre ellas.** XLVI Congreso Nacional de la Sociedad Española de Nefrología. Oviedo, 8 al 11 de octubre 2016. Póster.

Versión original íntegra en: www.revistanefrologia.com

Bayo MA, Barroso Hernández S, Gonzales Candía B, Azevedo Olivéira LM, Valladares Alcobendas J, Arrobas Vacas M, Cubero Gómez JJ. **Miscelánea. Complicaciones asociadas a Biopsia renal con aguja de 14G.** XLVI Congreso Nacional de la Sociedad Española de Nefrología. Oviedo, 8 al 11 de octubre 2016. E. Póster.

Versión original íntegra en: www.revistanefrologia.com

García Pino G, Luna Huertas E, Bajo Nevado MA, Gonzales Candía B, García Cerrada M, Cubero Gómez JJ, Gervasini Rodríguez G. **Influencia de los Polimorfismos genéticos en la ruta del ácido araquidónico en la diabetes postrasplante.** IV Congreso de la Sociedad Española de Trasplante. Santander, 6-8 de Mayo 2016. Póster.

<http://www.setrasplante.org/SET2016>.

Hernández Gallego R, Azevedo LM, Cerezo I, Bayo MA, Gonzales Candía B, López Macía M, Barroso S, Robles NR, Cubero JJ. **Nefropatía en la enfermedad falciforme.** 11TH Portuguese-Spanish Border Meeting Of Internal Medicine. Elvas, Portugal, 3-5 March 2016. Comunicación Oral. The Organizing Committee.

Hernández Gallego R, Barroso S, Azevedo LM, Cerezo I, Bayo MA, Gonzales Candía B, Robles NR, Cubero JJ. **Información sobre tratamiento conservador o no en pacientes ancianos con ERC estadio 4-5.** 11TH Portuguese-spanish Border Meeting of Internal Medicine. Elvas, Portugal, 3-5 March 2016. Comunicación oral. The Organizing Committee.

Total comunicaciones y pósteres = 19

PUBLICACIONES EN REVISTAS. ARTÍCULOS.

Torres A, Torregrosa V, Marcen R, Cubero Gómez JJ. **Mineral metabolism disorders, vertebral fractures and**

aortic calcifications in stable kidney transplant recipients: The role of gender (EMITRAL study). Revista de la Sociedad Española de Nefrología. 2016;36(3):255-267.

Caravaca Magariños F, Chávez Navas E, Alvarado R, García-Pino G, Luna Huerta E. **Muerte súbita en pacientes con enfermedad renal crónica avanzada.** Revista de la Sociedad Española de Nefrología. 2016;36(4):404-409.

Caravaca Magariños F, Gonzales Candia B, Bayo M.A. Luna Huerta E. **Dolor Músculo-Esquelético en pacientes con enfermedad renal crónica.** Revista de la Sociedad Española de Nefrología. 2016;36(4):433-440.

Caravaca-Fontán F, Gonzales-Canadia B, Luna Huerta E, Caravaca Magariños F. **Importancia relativa de los factores determinantes de los niveles séricos de 25-hidroxicolecalciferol en la enfermedad renal crónica.** Revista de la sociedad Española de Nefrología. 2016;36(5):510-516.

Ruiz-Calero Cendrero RM, Azevedo LM, Bayo MA, Gonzales Candia B, Cubero Gómez JJ. **Regresión de calcificaciones vasculares en pacientes con calcifilaxia.** Revista de la Sociedad Española de Nefrología. 2016;36(5):556-581.

Gervasin G, Luna Huerta E, Garcia-Cerrada M, García-Pino G, Cubero Gómez JJ. **Risk factors for post-transplant diabetes mellitus in renal transplant: Role of genetic variability in the CYP450-mediated arachidonic acid metabolism.** Molecular and Cellular Endocrinology 419(2016); 158-164.

Total artículos de revistas científicas = 6

TESIS DOCTORALES LEÍDAS.

Doctorando: Dr. Sergio Barroso.

Título: **Prevalencia de la acidosis metabólica y su implicación en el desarrollo de osteoporosis tras el trasplante renal.**

Universidad: Extremadura.

Facultad: Medicina.

Defensa: 26-09-2016.

Director/es: Dres. Robles Pérez y Cubero Gómez.

Calificación: Cum Laude.

Total tesis doctorales leídas = 1

TESIS DOCTORALES EN REALIZACIÓN.

Doctorando: Dra. Guadalupe García Pino.

Título: **Influencia de los polimorfismos genéticos y niveles plasmáticos de adipocinas y eicosanoides en la supervivencia cardiovascular y del injerto en el trasplante renal.**

Universidad: Extremadura.

Facultad: Medicina.

Director/es: Dra. María de los Ángeles Tormo, Dr. Guillermo Gervasini, Dr. Juan José Cubero Gómez.

Total tesis doctorales en realización = 1

ACTIVIDAD DOCENTE.

CONFERENCIAS.

Robles Pérez NR, Hipertensión Arterial. **Tratamiento en situaciones especiales.** XXIII Congreso Nacional de medicina general y de familia. Granada 26/28 de Mayo, 2016.

Robles Pérez NR. **Uso de Metformina en la Insuficiencia Renal Crónica.** XIX Reunión del grupo de prevención de riesgo cardiovascular y renal de la S. E de Nefrología. Cáceres 25/16, 2016.

Barroso Hernández S. **Anticoagulación en el paciente renal. El problema de las heparinas.** XIX Reunión del grupo de prevención de riesgo cardiovascular y renal de la S. E de Nefrología. Cáceres 25/16, 2016.

Robles Pérez NR, **Master Class on Microcirculation.** Instituto Canossiano San Trovaso. Venice, 19/20 April, 2016.

Robles Pérez NR, **Prevención del daño renal.** 35 aniversario 1980/2015 Asociación para la lucha contra las Enfermedades Renales. Alcer Badajoz. Día Mundial del riñón. Badajoz 09/03, 2015.

Cubero Gomez JJ. I Curso de donación y trasplante de órganos y tejidos. Julia del Viejo. **Indicaciones del trasplante renal.** Coordinación de Trasplante Extremadura. Cáceres, 17/18/19 febrero, 2016.

Cubero Gómez JJ. **Trasplante renal vivo. Aspectos médicos.** Jornadas de donación y trasplante de órganos y tejidos. Mérida, 24 noviembre, 2016.

Robles Pérez NR, **Aspectos pronósticos y terapéuticos de la HTA nocturna y la variabilidad tensional.** XI Jornadas transfronteirizas Luso-espanholas de Medicina Interna. Elvas 3 a 5 de Marzo 2016.

E-mail: jornadas.transf.elvas@gmail.com.

Total conferencias = 8

CURSOS, SEMINARIOS Y SESIONES CLÍNICAS IMPARTIDOS

Título: **Experiencia y perspectivas de futuro de la aplicación de altos volúmenes en HDF Online.**

Organizador: Programa Update in HighVolumeHDF. Fresenius Medical Care.
Docente: Ruiz Calero RM.
Lugar: Mérida.
Fecha: 17/05/2016.
Horas: 1

Título: Modos de tratamiento en Extremadura. Dónde estamos y hacia dónde vamos.

Organizador: Programa Update in HighVolumeHDF. Fresenius Medical Care.
Docente: Cubero Gómez JJ.
Lugar: Mérida.
Fecha: 17/05/2016.
Horas: 1

Título: Actualización en Hemodiálisis. Probable diagnóstico oculto tras trombosis venosas recurrentes en pacientes en Hemodiálisis.

Organizador: VII Encuentro Extremeño de Médicos Residentes de Nefrología.
Docente: Oliveira Azevedo IM, Díaz Campillejo RM.
Lugar: Mérida.
Fecha: 25/11/2016.
Horas: 1

Título: Actualización en Hemodiálisis. Calcifilaxis. Anticoagular o no.

Organizador: VII Encuentro Extremeño de Médicos Residentes de Nefrología.
Docente: Romancius A, Valladares Alcobendas J.
Lugar: Mérida.
Fecha: 26/11/2016.
Horas: 1

Título: Hipertensión en anciano. Estudio SPRINT.

Organizador: 1er. Curso de Actualización en Nefrología para médicos internos residentes.
Docente: Robles Pérez NR.
Lugar: Badajoz.
Fecha: 25/10/2016.
Horas: 1

Título: Generalidades sobre ERC. Trastornos asociados.

Organizador: 1er. Curso de Actualización en Nefrología para médicos internos residentes.
Docente: Hernández Gallego R.
Lugar: Badajoz.
Fecha: 25/10/2016.
Horas: 1

Título: Conceptos básicos de terapia renal sustitutiva. Hemodiálisis, diálisis peritoneal y trasplante renal.

Organizador: 1er Curso de Actualización de Nefrología para médicos internos residentes.
Docente: Cerezo Arias I.
Lugar: Badajoz.
Fecha: 25/10/2016.
Horas: 1

Título: **Fracaso renal agudo.**

Organizador: 1er Curso de Actualización de Nefrología para médicos internos residentes.
Docente: Hernández Gallego R.
Lugar: Badajoz.
Fecha: 25/10/2016.
Horas: 1

Título: Síndrome Hepato-renal.

Organizador: 1er Curso de Actualización de Nefrología para médicos internos residentes.
Docente: Barroso Hernández S.
Lugar: Badajoz.
Fecha: 25/10/2016.
Horas: 1

Total cursos, seminarios y sesiones clínicas impartidos = 9

MODERACIÓN MESAS REDONDAS.

Sesión: IX Reunión Nacional de la Diálisis Peritoneal.

Título: Aspectos metabólicos de la DP.

Moderador: Sánchez Montalbán JM, Cubero Gómez JJ.
Ponentes: Sesión de Póster.
Lugar: Cáceres.
Fecha: 29 enero 2016.

Sesión: XIX Reunión del grupo de prevención de riesgo cardiovascular y renal de la S. E. de Nefrología.

Título: Riesgo Cardiovascular.

Moderador: Hernández Gallego, R.
Lugar: Cáceres.
Fecha: 25/06/2016.

Sesión: XIX Reunión del grupo de prevención de riesgo cardiovascular y renal de la S. E. de Nefrología.

Título: Diabetes Mellitus.

Moderador: Cubero Gómez JJ.
Lugar: Cáceres.
Fecha: 25/06/2016.

Sesión: XIX Reunión del grupo de prevención de riesgo cardiovascular y renal de la S. E. de Nefrología.

Título: Insuficiencia renal.

Moderador: Robles Pérez NR.
Lugar: Cáceres.
Fecha: 25/06/2016.

Total moderación de mesas redondas = 4

ACTIVIDAD DISCENTE.

ACTIVIDAD FORMATIVA CURSOS Y MÁSTERES.

Nombre del profesional/es que asiste a la actividad: Dra. Lilia Olivera.

Nombre de la actividad: **Curso Nacional de Trasplante Renal para residentes de Nefrología.**

Lugar de celebración: San Lorenzo del Escorial (Madrid).

Fecha completa: 17 a 18 de noviembre de 2016.

Tipo de Actividad: Curso Nacional.

Nombre del profesional/es que asiste a la actividad: Dra. Rocío Martínez Gallardo.

Nombre de la actividad: **International Master in donation and transplantation of organs, tissues and cells.**

Lugar de celebración: Universidad de Barcelona.

Fecha completa: De Octubre de 2015 a Junio de 2016.

Tipo de Actividad: Máster Internacional.

Nombre del profesional/es que asiste a la actividad: Dr. Boris Gonzales.

Nombre de la actividad: **Nephrology 2016.**

Lugar de celebración: Boston.

Fecha completa: 13 a 15 de Abril de 2016.

Tipo de Actividad: Curso Internacional.

Nombre del profesional/es que asiste a la actividad: Dra. Rosa Ruiz Calero.

Nombre de la actividad: **Curso de Experto Universitario en Aféresis Terapéutica.**

Lugar de celebración: Madrid.

Fecha completa: Octubre de 2016 a Enero de 2017.

Tipo de Actividad: Curso Nacional.

Total actividad discente = 4

ASISTENCIA A CONGRESOS.

Asistente/es: Cubero, García Pino, Luna.

Congreso: Sociedad Española de Trasplante.

Lugar: Santander.

Fecha: 6-8 de Mayo de 2016.

Asistente/es: Servicio.

Congreso: Sociedad Española de Nefrología.

Lugar: Oviedo.

Fecha: 8-11 de Octubre de 2016.

Asistente/es: Hernández.

Congreso: Sociedad Americana de Trasplante.

Lugar: Boston.

Fecha: 8-11 de Junio de 2016.

Asistente/es: Cubero.

Congreso: Reunión nacional de diálisis peritoneal.

Lugar: Cáceres.

Fecha: 28 a 30 enero de 2016.

Total asistencia a congresos = 4

SESIONES CLÍNICAS.

Receptor: Cubero Gómez JJ.

Título: Enfermedad ósea postrasplante.

Lugar: Sala de Reuniones del Servicio.

Fecha: 13/01/16.

Receptor: Hernández Gallego R.

Título: Aspectos Básicos de la ecografía en Nefrología.

Lugar: Sala de Reuniones del Servicio.

Fecha: 20/01/16.

Receptor: Arrobas Vacas M.

Título: Interpretación de la proteinuria en la práctica clínica.

Lugar: Sala de Reuniones del Servicio.

Fecha: 27/01/16.

Receptor: García Díaz MC.

Título: Selección del Receptor en la Alarma de Trasplante Renal.

Lugar: Sala de Reuniones del Servicio.

Fecha: 03/02/16.

Receptor: Espárrago Rodilla J. F.

Título: Lectura práctica de la Bioimpedancia acústica.

Lugar: Sala de Reuniones del Servicio.

Fecha: 17/02/16.

Receptor: Caravaca Magariños F.

Título: Prescripción de Diálisis Peritoneal: Utilidad del Test de Equilibrio Peritoneal.

Lugar: Sala de Reuniones del Servicio.

Fecha: 24/02/16.

Receptor: Villa Rincón J.

Título: Sdre. Hepatorrenal.

Lugar: Sala de Reuniones del Servicio.

Fecha: 02/03/16.

Receptor: García Pino G.

Título: Intoxicaciones y Hemodiálisis.

Lugar: Sala de Reuniones del Servicio.

Fecha: 15/03/16.

Receptor: Bayo Nevado MA.

Título: Bacteriemias asociadas a catéter venoso central para hemodiálisis. Revisión bibliográfica y resultados de estudio multicéntrico realizado en Unidades de Hemodiálisis de Badajoz.

Lugar: Sala de Reuniones del Servicio.

Fecha: 27/11/16.

Receptor: Oliveira Azevedo LM.

Título: Caso Clínico trasplante renal: Linfoma de células B intravascular.

Lugar: Sala de Reuniones del Servicio.

Fecha: 04/12/16.

Receptor: Valladares Alcobendas J.

Título: Antidiabéticos orales en IRC.

Lugar: Sala de Reuniones del Servicio.
Fecha: 09/12/16.

Receptor: Oliveira Azevedo LM.
Título: Quelantes de potasio.
Lugar: Sala de Reuniones del Servicio.
Fecha: 11/12/16.

Receptor: Bayo Nevado MA.
Título: Caso clínico abierto: Fracaso renal agudo anurico.
Lugar: Sala de Reuniones del Servicio.
Fecha: 17/12/16.

Receptor: Gonzales Candia BM
Título: Biosensores en Hemodiálisis: Hemocontrol.
Lugar: Sala de Reuniones del Servicio.
Fecha: 18/12/16.

Receptor: Cerezo Arias I.
Título: Enfoque clínico de la Acidosis Metabólica.
Lugar: Sala de Reuniones del Servicio.
Fecha: 04/11/16.

Receptor: Robles Pérez Monteoliva R.
Título: MAPA, AMPA Y VOC.
Lugar: Sala de Reuniones del Servicio.
Fecha: 11/11/16.

Receptor: Martínez Gallardo R.
Título: Abordaje diagnóstico-terapéutico de las Vasculitis.
Lugar: Sala de Reuniones del Servicio.
Fecha: 18/11/16.

Receptor: Barroso Hernández S.
Título: Correlación clínico-histológica de la biopsia renal.
Lugar: Sala de Reuniones del Servicio.
Fecha: 25/11/16.

Receptor: Ruiz-Calero Cendrero R.
Título: Filtros y monitores en Hemodiálisis.
Lugar: Sala de Reuniones del Servicio.
Fecha: 02/12/16.

Receptor: Martínez del Viejo C.
Título: Nefrología extrahospitalaria.
Lugar: Sala de Reuniones del Servicio.
Fecha: 09/12/16.

Receptor: Martín Hidalgo Barquero MV.
Título: Elección del quelante del fósforo adecuado.
Lugar: Sala de Reuniones del Servicio.
Fecha: 16/12/16.

Receptor: Romancius A.
Título: FRC (citrato de pirofosfato de Fe). Administrado en el líquido de diálisis reduce los agentes estimulantes de la eritropoyesis y mantiene hemoglobina en paciente con Hemodiálisis.
Lugar: Sala de Reuniones del Servicio.
Fecha: 14/01/16.

Receptor: Oliveira Azevedo LM.
Título: Hemodiálisis Domiciliaria. Nx Stage.
Lugar: Sala de Reuniones del Servicio.
Fecha: 19/01/16.

Receptor: Valladares Alcobendas J.
Título: Nefritis intersticial aguda.
Lugar: Sala de Reuniones del Servicio.
Fecha: 20/01/16.

Receptor: Bayo Nevado MA.
Título: Hiponatremia en Hemodiálisis.
Lugar: Sala de Reuniones del Servicio.
Fecha: 26/01/16.

Total sesiones clínicas = 25

NEUMOLOGÍA

ACTIVIDAD CIENTÍFICA

COMUNICACIONES ORALES Y PÓSTERES

Factores pronósticos en pacientes de edad avanzada en ventilación no invasiva domiciliaria. P. Pires Gonçalves, J. Hernández Borge, I. Asschert Agüero, M. Benítez-Cano Gamonoso, M.C. García García, M.J. Antona Rodríguez, J.A. Gutiérrez Lara, F.L. Márquez Pérez. Servicio de Neumología del Hospital Infanta Cristina (Badajoz). Comunicación Oral. 42ª CONGRESO NEUMOSUR Hotel Fuerte El Rompido, Cartaya. Marzo 2016

Pronóstico a largo plazo en pacientes con bronquiectasias I. Asschert Agüero, J. Hernández Borge, P. Pires Gonçalves, M.C. García García, A. Sanz Cabrera, M. J. Antona Rodríguez, E. Molina Ortiz, A. Castañar Jover. Servicio de Neumología del Hospital Infanta Cristina (Badajoz) Póster 42ª CONGRESO NEUMOSUR Hotel Fuerte El Rompido, Cartaya. Marzo 2016

Cáncer de pulmón en pacientes EPOC en oxigenoterapia crónica domiciliaria. M.C. García García, J. H Borge, Pires Gonçalves, I. Asschert Agüero, M.J. Antona Rodríguez, P. Cordero Montero, J.A. Gutiérrez Lara, A. Castañar Jover. Servicio de Neumología del Hospital Infanta Cristina (Badajoz) Comunicación Oral 42ª CONGRESO NEUMOSUR Hotel Fuerte El Rompido, Cartaya. Marzo 2016

Hipersomnia y cansancio diurno entre adolescentes. Factores implicados. M. Benítez-Cano Gamonoso, J. Hernández Borge, P. Pires Gonçalves, M.C. García García, I. Asschert Agüero, M. Gómez Vizcaíno, M.J. Antona Rodríguez, A. Sanz Cabrera. Servicio de Neumología del Hospital Infanta

Cristina (Badajoz) Comunicación Oral 42^ª CONGRESO NEUMOSUR Hotel Fuerte El Rompido, Cartaya. Marzo 2016

Complicaciones hemorrágicas durante el tratamiento del embolismo pulmonar. P. Pires Gonçalves, J. Hernández Borge, I. Asschert Agüero, H. Chaves Roldán, M. Benítez Cano Gamonoso, M.C. García García, M.J. Antona Rodríguez, A. Sanz Cabrera. Servicio de Neumología del Hospital Infanta Cristina (Badajoz) Póster 42^ª CONGRESO NEUMOSUR Hotel Fuerte El Rompido, Cartaya. Marzo 2016

Supervivencia en pacientes con EPOC en tratamiento con oxigenoterapia continua domiciliaria. Evaluación de factores pronósticos MC. García García, J. Hernández Borge, MJ Antona Rodríguez, C. Aranda López, G. García García, L. Mateos Caballero, JA Gutiérrez Lara, P. Pires Gonçalves, I. Asschert Agüero, M. Benítez-Cano Gamonoso, FL. Márquez Pérez Servicio de Neumología del Hospital Infanta Cristina (Badajoz) 11 th PORTUGUESE-SPANISH BORDER MEETING OF INTERNAL MEDICINE Évlas, Portugal 3-5 March 2016

Cáncer de pulmón en pacientes con EPOC en tratamiento con oxigenoterapia continua domiciliaria. MC. García García, J. Hernández Borge, MJ Antona Rodríguez, C. Aranda López, G. García García, L. Mateos Caballero, JA Gutiérrez Lara, P. Pires Gonçalves, I. Asschert Agüero, M. Benítez-Cano Gamonoso, FL. Márquez Pérez. Servicio de Neumología del Hospital Infanta Cristina (Badajoz) 11 th PORTUGUESE-SPANISH BORDER MEETING OF INTERNAL MEDICINE Évlas, Portugal 3-5 March 2016

Pronóstico a largo plazo en pacientes con bronquiectasias. (póster) Isabel Asschert Agüero, Jacinto Hernández Borge, Pedro Pires Gonçalves, Mari Carmen García García, Amparo Sanz Cabrera, María José Antona Rodríguez, Estefanía Molina Ortiz, Ana Castañar Jover, José Antonio Gutiérrez Lara, Maite Gómez Vizcaíno, Francisca Lourdes Márquez Pérez 49^º CONGRESO NACIONAL SEPAR Granada 10-13 Junio 2016

Hábitos y trastornos del sueño en adolescentes. (póster) Miguel Benítez-Cano Gamonoso, Jacinto Hernández Borge, Pedro Pires Gonçalves, Isabel Asschert Agüero, Hernando Chavez Roldán, María del Carmen García García, María José Antona Rodríguez, Amparo Sanz Cabrera, Pilar Cordero Montero, Ana Castañar Jover, José Antonio Gutiérrez Lara, Francisca Lourdes Márquez Pérez 49^º CONGRESO NACIONAL SEPAR Granada 10-13 Junio 2016

Factores Pronósticos en pacientes de edad avanzada en ventilación no invasiva domiciliaria. (póster) Pedro Pires Gonçalves, Jacinto Hernández Borge, Isabel Asschert Agüero, Hernando Chavez Roldán, Miguel Benítez-Cano Gamonoso, María del Carmen García García, María José Antona Rodríguez, Amparo Sanz Cabrera, José Antonio Gutiérrez Lara, Pilar Cordero Montero, Ana Castañar Jover, Francisca Lourdes Márquez Pérez 49^º CONGRESO NACIONAL SEPAR Granada 10-13 Junio 2016

Cáncer de pulmón en pacientes EPOC en oxigenoterapia crónica domiciliaria. (póster) María del Carmen García García, Jacinto Hernández Borge, Pedro Pires Gonçalves, Isabel Asschert Agüero, María José Antona Rodríguez, Pilar Cordero

Montero, Ana Castañar Jover, José Antonio Gutiérrez Lara, Ampara Sanz Cabrera, Francisca Lourdes Márquez Pérez 49^º CONGRESO NACIONAL SEPAR Granada 10-13 Junio 2016

Carcinoma broncogénico. Análisis de supervivencia de una serie de origen hospitalario. (póster) Pedro Pires Gonçalves, Jacinto Hernández Borge, María del Carmen García García, María José Antona Rodríguez, Isabel Asschert Agüero, Pilar Cordero Montero, José Antonio Gutiérrez Lara, Hernando Chavez Roldán, Amparo Sanz Cabrera, Ana Castañar Jover 49^º CONGRESO NACIONAL SEPAR Granada 10-13 Junio 2016

Complicaciones hemorrágicas durante el tratamiento del embolismo pulmonar. (póster) Isabel Asschert Agüero, Jacinto Hernández Borge, Pedro Pires Gonçalves, Miguel Benites-Cano Gamonoso, María del Carmen García García, Hernando Chavez Roldán, Amparo Sanz Cabrera, Ana Castañar Jover, Pilar Cordero Montero, Francisca Lourdes Márquez Pérez, Maite Gómez Vizcaíno, María José Antona Rodríguez, José Antonio Gutiérrez Lara, Ignacio Rodríguez Blanco 49^º CONGRESO NACIONAL SEPAR Granada 10-13 Junio 2016

Long term prognosis of non-cystic fibrosis bronchiectasis. Authors: Amparo Sanz Cabrera, Jacinto Hernández Borge, María del Carmen García García, María José Antona Rodríguez, Isabel Asschert Agüero, Pedro Pires Gonçalves, Estefanía Molina Ortiz, Ana Castañar Jover, Francisca Lourdes Márquez Pérez Oral Presentatio: Clinical update on bronchiectasis ERS INTERNATIONAL CONGRESS 2016 LONDON. United Kingdom, 3-7 september

Hemorrhagic complications of treatment in patients with pulmonary embolism. Authors: Pedro Pires Gonçalves, Jacinto Hernández Borge, María del Carmen García García, María José Antona Rodríguez, Isabel Asscher Agüero, Amparo Sanz Cabrera, Miguel Benítez-Cano Gamonoso, Pilar Cordero Montero, Francisca Lourdes Márquez Pérez Thematic Poster: Pulmonary hypertension and pulmonary embolism: from de bench to the bedside ERS INTERNATIONAL CONGRESS 2016 LONDON United Kingdom, 3-7 september

Outcome of non invasive domiciliary ventilation in elderly patients. Authors: Jacinto Hernández Borge, María del Carmen García García, María José Antona Rodríguez, Amparo Sanz Cabrera, Pedro Pires Gonçalves, Isabel Asscher Agüero, Miguel Benítez-Cano Gamonoso, José Antonio Gutiérrez Lara, Ignacio Rodríguez Blanco, Pilar Cordero Montero, Ana Castañar Jover, Francisca Lourdes Márquez Pérez Poster Discussion: New insights into noninvasive ventilation: between the dream and reality ERS INTERNATIONAL CONGRESS 2016 LONDON United Kingdom, 3-7 september

Lung cancer in COPD patients on home oxygen-therapy. Authors: María del Carmen García García, Jacinto Hernández Borge, María José Antona Rodríguez, Luis Mateos Caballero, Pedro Pires Gonçalves, Isabel Asscher Agüero, José Antonio Gutiérrez Lara, Francisca Lourdes Márquez Pérez Thematic Poster: Epidemiology and specific subgroups in lung cancer ERS INTERNATIONAL CONGRESS 2016 LONDON United Kingdom, 3-7 september

Paciente de 51 años con Debilidad Muscular y Disnea.

Autores: I. Arvanas Serrano; M. Benítez-Cano Gamonoso; E. Pardo Magro; F. Da Mata Alves; L. Rueda Carrasco; M. Torres Bernal; C. Muñoz Reyes; M. Sánchez Herrera. Complejo Hospitalario Universitario de Badajoz (CHUB). Póster exposición. X Jornadas Transfronteiriças Luso-Espanholas de Medicina Interna.

Pronóstico del Cáncer de Pulmón. Autores: P. Pires Gonçalves. XX Curso Neumosur para médicos residentes de Neumología y Cirugía Torácica.

Cancro de Pulmão em estágio avançado. Autores: Pedro Pires Gonçalves, Jacinto Hernandez Borge, Mari Carmen Garcia Garcia, Maria Jose Antona Rodriguez, Amparo Sanz Cabrera, Pilar Cordero Montero, Francisca Lourdes Marquez Perez XXIII Congresso de Pneumologia de Portugal

Total comunicaciones y pósteres = 20

LÍNEAS DE INVESTIGACIÓN

Ensayo Clínico “A 52 week, randomized, double blind, double dummy, multinational, multicentre, active controlled, 3-arm parallel group trial comparing ICS plus LABA plus LAMA pMDI to ICS plus LABA pMDI and to Tiotropium 2.5 -g RespimatR plus ICS plus LABA pMDI in patients with asthma uncontrolled on high doses of inhaled corticosteroids in combination with long-acting s2-agonists”. Dr Gutiérrez Lara

Ensayo Clínico: “52 week, randomized, double blind, multinational, multicentre, active controlled, 2-arm parallel group trial comparing ICS plus LABA plus LAMA pMDI to ICS plus LABA pMDI in patients with asthma uncontrolled on medium doses of inhaled corticosteroids in combination with long-acting s2-agonists”. Dr. Gutiérrez Lara.

Total líneas de investigación = 2

PROYECTOS INVESTIGACIÓN

Título: PROYECTO Y CENTRO DE REALIZACION DE PROYECTO: “ESTUDIO SOBRE LA ADECUACION TERAPEUTICA A LAS GUIAS CLINICAS DE PACIENTES CON ENFERMEDAD OBSTRUCTIVA CRONICA”.

Entidad financiadora: Convenio de colaboración entre el servicio extremeño de salud y la fundación para la formación e investigación de los profesionales de la salud de Extremadura

Fecha de concesión: D.O.E. Nº 25 4 de febrero de 2016
Investigador principal: Jacinto Hernández Borge.

Total proyectos investigación = 1

PUBLICACIÓN DE CAPÍTULOS DE LIBROS.

Hernández Borge, Jacinto. **Enfermedad por micobacterias ambientales. Micosis pulmonares.** En Manual de diagnóstico y terapéutica en neumología. Páginas 549-570. ISBN 978-84-16270-89-7 Depósito legal: M-4154-2016

F.L. Márquez Pérez, M.C. García García, J.A. Gutiérrez Lara, M.T. Gómez Vizcaíno. **Valoración de pacientes con necesidad de oxigenoterapia domiciliaria.** Páginas 321-328. ISBN 978-84-16270-89-7 Depósito legal: M-4154-2016

J. Calvo Bonachera, J.F. Medina Gallardo, M.S. Bernal Rosique, I. Rodríguez Blanco. **Tuberculosis. Diagnóstico y tratamiento. Estudio convencional de contactos.**

Profilaxis y tratamiento de infección latente. Páginas 537-548. ISBN 978-84-16270-89-7 Depósito legal: M-4154-2016

Total capítulos de libros = 3

PUBLICACIONES EN REVISTAS. ARTÍCULOS

The challenge of diagnosing a mixed asthma-COPD phenotype (ACOS) in clinical practice. M. Carmen García García, Jacinto Hernández Borge, Miriam Berrecheguren and Marc Miravilles. Pneumology Departament, Complejo Hospitalario Universitario Infanta Cristina, Badajoz, Spain, Pneumology Departament, Hospital General Universitari Vall d’Hebron, Barcelona, Spain. Therapeutic Advances in Respiratory Disease. Volumen 10(2) 175-178 Año 2016

B Cosío, J Soriano, JL López Campos, M Calle, JJ Soler, JP de Torres et al. **Defining the Asthma-COPD Overlap Syndrome in a COPD Cohort.** Chest 2016; 149:45-75

A Sanz Cabrera, FL Márquez Pérez. J Hernández Borge. **Relación entre ansiedad y depresión en pacientes con asma bronquial.** Medicina Respiratoria 2016; 9:61-70

Total artículos de revistas científicas = 3

TESIS DOCTORALES EN REALIZACIÓN

Doctorando: Amparo Sanz Cabrera

Título: **Ansiedad y depresión en pacientes asmáticos.**

Universidad: Extremadura

Facultad: Medicina

Director/es: Francisca Lourdes Márquez Pérez, Jacinto Hernández Borge

Doctorando: María del Carmen Garcia García

Título: **Supervivencia a largo plazo en pacientes con oxigenoterapia continua domiciliaria.**

Universidad: Extremadura

Facultad: Medicina

Director/es: Francisca Lourdes Márquez Pérez, Jacinto Hernández Borge

Total tesis doctorales en realización =2

OTRAS ACTIVIDADES CIENTÍFICAS

Jacinto Hernández Borge. Vocal de Tribunal de Tesis Tesis: "Porcentaje de casos de Asma de Dificil Control en niños del Área Sanitaria de Badajoz y factores asociados". Autora: Dra. Alicia Habernau Mena Badajoz, 4 de Febrero de 2016

Francisca Lourdes Márquez Pérez. Vocal de Tribunal de Tesis. Autora: Dña. Paloma Laguna. Badajoz. 19 enero 2016

Francisca Lourdes Márquez Pérez. Dirección de Tesis Doctoral. Autora: Dña. Teresa Rinaldi Catalá. 2 febrero 2016

José Antonio Gutiérrez Lara. Máster Propio en Dirección de Unidades clínicas. Universidad de Murcia. Abril 2016.

Grupo: Consejo Asesor de Enfermedades Cardiovasculares. Servicio Extremeño de Salud.
Miembro: José Antonio Gutiérrez Lara.

Grupo Multicéntrico: Miembro del grupo de atención a la cronicidad del SES
Miembros: Francisca Lourdes Márquez Pérez.

Junta Directiva Asociación Neumólogos de Badajoz:
Miembros: Presidencia: Maite Gómez Vizcaíno.
Vicepresidencia: Francisca Lourdes Márquez Pérez Tesorería: Pilar Cordero Montero Secretaria: Ana Castañar Jover,
Vocales:; Ignacio Rodríguez Blanco, Jacinto Hernández Borge,,
Pilar Íñigo Naranjo, María José Antona Rodríguez, José Antonio Gutiérrez Lara, Amparo Sanz Cabrera,

Junta Directiva Neumosur. Vocal por Extremadura.
Miembros: José Antonio Gutiérrez Lara

Junta Directiva Sociedad Extremeña de Aparato Respiratorio.
Miembros: Francisca Lourdes Márquez Pérez (Vicepresidencia) José Antonio Gutiérrez Lara (Secretaría)

Comité De Calidad Asistencial de la Sociedad Española De Patología Del Aparato Respiratorio (SEPAR). Dra. Francisca Lourdes Márquez Pérez (Directora)

Sociedad Extremeña de Profesionales para el Abordaje del Tabaquismo (SEPAT). Dra. Francisca Lourdes Márquez Pérez (Presidenta)

Total otras actividades científicas = 11

ACTIVIDAD DOCENTE

Francisca Lourdes Márquez Pérez. Coordinación de la asignatura médico-quirúrgica, Neumología. Facultad de Medicina de Badajoz. Curso 2016-17. UEX. 6 créditos ECTS.

Francisca Lourdes Márquez Pérez. Ignacio Rodríguez Blanco. Jacinto Hernández Borge. Ana Castañar Jover. Profesores Asociados asignatura médico-quirúrgica, Neumología. Facultad de Medicina de Badajoz. UEX. Curso 2016-17. 6 créditos ECTS .

Amparo Sanz Cabrera. María José Antona Rodríguez. Maite Gómez Vizcaíno. José Antonio Gutiérrez Lara. Pilar Íñigo Naranjo. Profesores Colaboradores Honoríficos de la asignatura médico-quirúrgica, Neumología. Facultad de Medicina de Badajoz. UEX Curso 2016-17. 6 créditos ECTS.

CURSOS, SEMINARIOS Y SESIONES CLÍNICAS IMPARTIDOS

Título: I Curso VMNI

Organizador: Asociación de Neumólogos de Badajoz (ANEBA)
Docentes: Amparo Sanz Cabrera, José Antonio Gutiérrez Lara, Pilar Cordero Montero, Jacinto Hernández Borge, M^a José Antona Rodríguez.
Lugar: Ilustre Colegio de Médicos de Badajoz. Badajoz
Fecha: Junio 2016
Horas: 4

Título: La visión del PACEX-EPOC desde el punto de vista de la atención primaria.

Organizador: Asociación de Neumólogos de Badajoz
Docentes: Jacinto Hernández Borge.
Lugar: Ilustre Colegio de Médicos de Badajoz. Badajoz
Fecha: Noviembre 2016

Título: I Curso de Actualización en Neumología.

Organizador: Asociación de Neumólogos de Badajoz (ANEBA)
Docentes: Amparo Sanz Cabrera, Jacinto Hernández Borge, María José Antona Rodríguez, Pilar Cordero Montero, Francisca Lourdes Márquez Pérez, María Teresa Gómez Vizcaíno
Lugar: Ilustre Colegio de Médicos de Badajoz. Badajoz
Fecha: 19-20 Octubre 2016
Créditos: Acreditada por la Comisión de Formación Continuada de las Profesiones Sanitarias de Extremadura

Título: Curso de espirometría para residentes.

Organizador: Servicio de Neumología.
Docentes: Amparo Sanz Cabrera, José Antonio Gutiérrez Lara, Ana Castañar Jover, Jacinto Hernández Borge.
Lugar: Hospital Infanta Cristina.
Fecha: Noviembre 2016
Créditos: Acreditada por la Comisión de Formación Continuada de las Profesiones Sanitarias de Extremadura

Título: 2ª Edición I Curso VMNI

Organizador: Asociación de Neumólogos de Badajoz (ANEBA)

Docentes: Amparo Sanz Cabrera, José Antonio Gutiérrez Lara, Pilar Cordero Montero, Jacinto Hernández Borge, M^a José Antona Rodríguez.

Lugar: Ilustre Colegio de Médicos de Badajoz. Badajoz

Fecha: Diciembre 2016

Horas: 4

Título: Protocolo de evaluación y manejo de los pacientes en tratamiento anticoagulante o antiagregante que van a ser sometidos a técnicas endoscópicas respiratorias y pleurales

Organizador: Servicio Neurología CHUB.

Docentes: José Antonio Gutiérrez Lara

Lugar: Sala de Sesiones Neurología. Hospital Infanta Cristina.

Fecha: 15 Marzo 2016

Horas: 1

Título: VMNI en el fallo respiratorio hipoxémico (Neumonía, inmunodeprimidos, EAP...). 21º Curso Neumosur MIR de Neumología y Cirugía torácica: Patología de la vía aérea y VMNI".

Organizador: Neumosur

Docente: Isabel Asschert Agüero

Título: Cáncer de pulmón en pacientes EPOC en oxigenoterapia crónica.

Organizador: Servicio de Neumología CHUB

Docente: Pedro Pires e Santos Martins Gonçalves.

Lugar: Sala de Sesiones de Neumología

Título: Supervivencia de pacientes con EPOC en tratamiento con oxigenoterapia continua domiciliaria. Evaluación de factores pronósticos

Organizador: Servicio de Neumología CHUB

Docente: Pedro Pires e Santos Martins Gonçalves.

Lugar: Sala de Sesiones de Neumología

Título: Cáncer de pulmón en pacientes con EPOC en tratamiento con oxigenoterapia continua domiciliaria

Organizador: Servicio de Neumología CHUB

Docente: Pedro Pires e Santos Martins Gonçalves.

Lugar: Sala de Sesiones de Neumología

Título: Supervivencia de pacientes con EPOC en tratamiento con oxigenoterapia continua domiciliaria. Evaluación de factores pronósticos.

Organizador: Servicio de Neumología CHUB

Docente: Pedro Pires e Santos Martins Gonçalves.

Lugar: Sala de Sesiones de Neumología

Título: Pronóstico a largo plazo en pacientes con bronquiectasias

Organizador: Servicio de Neumología CHUB

Docente: Isabel Asschert Agüero

Lugar: Sala de Sesiones de Neumología

Título: Utilidad del índice FACED en las bronquiectasias con ingreso hospitalario

Organizador: Servicio de Neumología CHUB

Docente: Isabel Asschert Agüero.

Lugar: Sala de Sesiones de Neumología

Título: Complicaciones hemorrágicas durante el tratamiento del TEP

Organizador: Servicio de Neumología CHUB

Docente: Isabel Asschert Agüero.

Lugar: Sala de Sesiones de Neumología

Título: Hipersomnia y cansancio diurno entre adolescentes. Factores implicados

Organizador: Servicio de Neumología CHUB

Docente: Miguel Benítez-Cano Gamonoso.

Lugar: Sala de Sesiones de Neumología

Título: Antibioterapia inhalada e infección bronquial

Organizador: Servicio de Neumología CHUB

Docente:

Lugar: Sala de Sesiones de Neumología

Fecha: 19 de mayo de 2016.

Título: Concienciación y evaluación práctica de la higiene de manos

Organizador: Servicio de Neumología CHUB

Docente: Servicio de Medicina Preventiva CHUB Badajoz

Lugar: Sala de Sesiones de Neumología

Fecha: 7 de julio de 2016.

Título: TEP: Actualización, diagnóstico y tratamiento

Organizador: Servicio de Neumología CHUB

Docente: Isabel Asschert Agüero

Lugar: Sala de Sesiones de Neumología

Fecha: 19 de septiembre de 2016.

Título: Neumonía nosocomial: Guía de tratamiento y pronóstico

Organizador: Servicio de Neumología CHUB

Docente: Pedro Pires Gonçalves

Lugar: Sala de Sesiones de Neumología

Fecha: 28 de septiembre de 2016.

Título: Insuficiencia cardiaca con FEVI conservada

Organizador: Servicio de Neumología CHUB

Docente: Eladio Galindo

Lugar: Sala de Sesiones de Neumología

Fecha: 29 de septiembre de 2016.

Título: Ventilación Mecánica no invasiva

Organizador: Servicio de Neumología CHUB

Docente: Miguel Benítez-Cano Gamonoso

Lugar: Sala de Sesiones de Neumología

Fecha: 10 de octubre de 2016.

Título: Estudio Saldford

Organizador: Servicio de Neumología CHUB

Docente: Departamento Médico GSK

Lugar: Sala de Sesiones de Neumología
Fecha: 18 de octubre de 2016.

Título: **EPOC fenotipo enfisema (aspectos epidemiológicos, diagnóstico y tratamiento)**
Organizador: Servicio de Neumología CHUB
Docente: Pedro Pires e Santos Martins Gonçalves
Lugar: Sala de Sesiones de Neumología
Fecha: 19 de octubre de 2016.

Título: **SAHS: Diagnóstico y tratamiento**
Organizador: Servicio de Neumología CHUB
Docente: Miguel Benítez-Cano Gamonoso
Lugar: Sala de Sesiones de Neumología
Fecha: 24 de octubre de 2016.

Título: **EPOC y actividad física**
Organizador: Servicio de Neumología CHUB
Docentes: Francisca Lourdes Márquez Pérez y Pedro Pires e Santos Martins Gonçalves
Lugar: Sala de Sesiones de Neumología
Fecha: 27 de octubre de 2016.

Título: **Características farmacológicas del Mepolizumab**
Organizador: Servicio de Neumología CHUB
Docente: Departamento Médico GSK
Lugar: Sala de Sesiones de Neumología
Fecha: 8 de noviembre de 2016.

Título: **Derrames neoplásicos. Actualización diagnóstica y terapéutica**
Organizador: Servicio de Neumología CHUB
Docente: Isabel Asschert Agüero
Lugar: Sala de Sesiones de Neumología
Fecha: 9 de noviembre de 2016.

Título: **Neumonía Intersticial Inespecífica (diagnóstico, pronóstico y tratamiento)**
Organizador: Servicio de Neumología CHUB
Docente: Pedro Pires Gonçalves
Lugar: Sala de Sesiones de Neumología
Fecha: 15 de noviembre de 2016.

Título: **Evaluación preoperatoria del paciente respiratorio**
Organizador: Servicio de Neumología CHUB
Docente: Miguel Benítez-Cano Gamonoso
Lugar: Sala de Sesiones de Neumología
Fecha: 28 de noviembre de 2016.

Título: **ACOS: fenotipo mixto**
Organizador: Servicio de Neumología CHUB
Docente: Isabel Asschert Agüero
Lugar: Sala de Sesiones de Neumología
Fecha: 9 de diciembre de 2016.

Título: **Técnicas endoscópicas en el diagnóstico y tratamiento del cáncer de pulmón. Actualización.**
Organizador: Comisión de Docencia. CHUB

Docente: Pedro Pires e Santos Martins Gonçalves
Lugar: Aula Guadiana. Hospital Infanta Cristina.
Fecha: 21 de diciembre de 2016.

Total cursos, seminarios y sesiones clínicas impartidos= 31

FORMACIÓN DE RESIDENTES

Receptor/a Pedro Pires e Santos Martins Gonçalves
Residente de Neumología.
Hospital en el que rota Hospital de Braga. Portugal
Tiempo de Rotación 3 meses.

Total formación de residentes=1

MODERACIÓN MESAS REDONDAS.

Sesión: Congreso Neumosur
Título: Comunicaciones Orales.
Moderador: Jacinto Hernández Borge
Lugar: Huelva
Fecha: 10-12 Marzo 2016

Sesión: REUNIÓN DE PRIMAVERA SEAR 2016 9 de Abril de 2016
Título: "DIAGNÓSTICO Y TRATAMIENTO DE LA FIBROSIS PULMONAR IDIOPÁTICA"
Moderador: Jacinto Hernández Borge
Lugar: Trujillo (Cáceres)
Fecha: Abril 2016

Sesión: XI Symposium internacional sobre prevención y tratamiento del tabaquismo.
Título: "Todas las formas de tabaquismo".
Moderador: Francisca Lourdes Márquez Pérez
Fecha: 21-22 octubre 2016

Sesión: XXVIII Reunión de Invierno de las Áreas SEPAR
Título: "Poblaciones especiales".
Moderador: Francisca Lourdes Márquez Pérez
Fecha: 25-26 noviembre 2016

Sesión: 49 Congreso SEPAR
Título: "Otras formas de consumo de tabaco" y en la mesa de Comités de SEPAR.
Moderador: Francisca Lourdes Márquez Pérez
Fecha: 10-13 junio 2016

Total moderación de mesas redondas = 5

PARTICIPACIÓN EN LA ORGANIZACIÓN DE CURSOS Y CONGRESOS

Título: Aula Respira. EPOC y ejercicio físico
Organizador: SEPAR en colaboración con la asociación de pacientes respiratorios "RespiraBien".
Directora: Francisca Lourdes Márquez Pérez.
Lugar: Ilustre Colegio de Médicos de Badajoz. Badajoz
Fecha: 23 mayo

Título: 1ª edición del I Curso de VMNI
Organizador: Servicio de Neologismo CHUB
Directora: Francisca Lourdes Márquez Pérez
Lugar: Ilustre Colegio de Médicos de Badajoz. Badajoz
Fecha: 28 junio 2016

Título: III Jornada EPOC en Extremadura
Organizador: SEPAR
Directora: Francisca Lourdes Márquez Pérez
Lugar: Ilustre Colegio de Médicos de Badajoz. Badajoz
Fecha: 3 noviembre 2016

Título: 2ª edición I Curso de VMNI
Organizador: Servicio de Neumología. CHUB.
Directora: Francisca Lourdes Márquez Pérez.
Lugar: Ilustre Colegio de Médicos de Badajoz. Badajoz
Fecha: 14 diciembre 2016

Título: I Curso de Espirometría para Residentes de CHUB
Organizador: Servicio de Neumología. CHUB.
Directora: Francisca Lourdes Márquez Pérez.
Lugar: Servicio de Neumología
Fecha: 21 y 22 noviembre 2016.

Título: I Curso Actualización en Neumología
Organizador: Servicio de Neumología. CHUB.
Directoras: María Teresa Gómez Vizcaíno María José Antona Rodríguez
Lugar: Ilustre Colegio de Médicos de Badajoz. Badajoz
Fecha: 19-20 Octubre 2016

Total organización cursos y congresos = 6

PONENCIAS

Francisca Lourdes Márquez Pérez. ¿Existe EPOC sin tabaco? I Curso Internacional EPOC y Tabaco SEPAR. Navas del Marqués. Ávila. 17-19 marzo 2016.

Francisca Lourdes Márquez Pérez. Presentación del año SEPAR "EPOC y Tabaco". Reunión de primavera SEAR. Trujillo. 9 abril 2016.

Francisca Lourdes Márquez Pérez. "DPC en Neumología". 49 Congreso SEPAR. Granada. 10-13 junio 2016.

Francisca Lourdes Márquez Pérez. "Breve reseña histórica de la VMNI". 1ª Edición del I Curso de VMNI. Ilustre Colegio de Médicos de Badajoz. Badajoz. 28 junio 2016.

Francisca Lourdes Márquez Pérez. "Indicadores de calidad en Neumología". Sanitaria 2000. Zamora 7-8 octubre 2016.

Francisca Lourdes Márquez Pérez. "Retos diagnósticos en la EPOC". I Curso de actualización en Neumología. Ilustre Colegio de Médicos de Badajoz. Badajoz. 19 octubre 2016.

Francisca Lourdes Márquez Pérez. "Presentación de la normativa SEPAR de tratamiento de tabaquismo en pacientes hospitalizados". V Simposium internacional sobre EPOC y Tabaco. Cáceres 10 noviembre 2016.

Francisca Lourdes Márquez Pérez. XVIII Curso SEPAR Experto en Tabaquismo. Navas del Marqués. 2016.

Total ponencias = 8

ACTIVIDAD DISCENTE

ACTIVIDAD FORMATIVA, CURSOS Y MÁSTERES

Nombre del profesional/es que asiste a la actividad: José Antonio Gutiérrez Lara, Jacinto Hernández Borge, Ignacio Rodríguez Blanco.

Título: "I Curso de Simulación Virtual de Endoscopia Respiratoria (2ª Edición)

FECHA: 28 y 29 de Mayo de 2016.

Horario: 10 horas.

LUGAR: Hospital Virgen Macarena. Sevilla

Tipo de Actividad: Curso.

Nombre del profesional/es que asiste a la actividad: Isabel Asschert Agüero.

Título: "Curso básico de investigación clínica (MBE3)"

FECHA: 4º Trimestre (Octubre-Diciembre) de 2016.

Horario: 17-21 horas

LUGAR: Salón de actos del Hospital Perpetuo Socorro

Tipo de Actividad: Curso.

Nombre del profesional/es que asiste a la actividad: Isabel Asschert Agüero.

Título: "Curso SEPAR-FMC, Actualización en Neumología y Cirugía Torácica: Actualización en Cáncer de pulmón"

FECHA: 23 y 24 de Octubre 2016.

LUGAR: Sevilla.

Tipo de Actividad: Curso.

Nombre del profesional/es que asiste a la actividad: Isabel Asschert Agüero.

Título "I curso en actualización de Neumología"

FECHA: 19-20 de octubre de 2016.

LUGAR: Colegio oficial de médicos de Badajoz.

Tipo de Actividad: Curso.

Nombre del profesional/es que asiste a la actividad: Isabel Asschert Agüero.
Título: "Curso básico de espirometría para residentes."
FECHA: 21-22 noviembre 2016
LUGAR: Aula 4. Hospital Infanta Cristina.
Tipo de Actividad: Curso.

Nombre del profesional/es que asiste a la actividad: Isabel Asschert Agüero.
Título: "21º Curso Neumosur MIR de Neumología y Cirugía torácica: Patología de la vía aérea y VMNI".
FECHA: 27-28 Enero 2017.
LUGAR: Hotel Córdoba Center
Tipo de Actividad: Curso.

Nombre del profesional/es que asiste a la actividad: Isabel Asschert Agüero.
Título: "Máster en avances y diagnósticos en patología de las vías aéreas"
FECHA: 22/11/16 a 18/06/18.
Tipo de Actividad: CursoOnline

Nombre del profesional/es que asiste a la actividad: Isabel Asschert Agüero.
Título: "Alteraciones de la función respiratoria y enfermedades del aparato respiratorio". Itinerario Harrison enfermedades respiratorias.
Tipo de Actividad: Curso Online

Nombre del profesional/es que asiste a la actividad: Kaoutar El Boutaibi Faiz
Título: I Curso de Actualización en Neumología
Fecha: 19 -20 de Octubre de 2016 (7 horas lectivas)
Lugar: Colegio de Médicos de Badajoz.

Tipo de Actividad: Curso
Nombre del profesional/es que asiste a la actividad: Kaoutar El Boutaibi Faiz
Título: Curso SEPAR-FMC, Actualización en Neumología y Cirugía Torácica: Cáncer de Pulmón en el siglo XXI
Fecha: 28 - 29 de Octubre (10 horas lectivas).
Lugar: Sevilla
Tipo de Actividad: Curso

Nombre del profesional/es que asiste a la actividad: Kaoutar El Boutaibi Faiz
Título: Curso Online de Formación: Patología Infecciosa y otras afecciones respiratorias relevantes. Acreditado por la Comisión de Formación Continuada de las Profesiones Sanitarias de la Comunidad de Madrid- Sistema Nacional de Salud
Fecha: 04 de Diciembre del 2017. 10,5 créditos, (65 horas lectivas).
Tipo: Curso Online

Nombre del profesional/es que asiste a la actividad: Kaoutar El Boutaibi Faiz
Título: Alteraciones de la función respiratoria y enfermedades del aparato respiratorio. Acreditado por la Comisión de Formación Continuada de las Profesiones Sanitarias de la Comunidad de Madrid- Sistema Nacional de Salud
Fecha: 12,2 créditos. (75horas lectivas).
Tipo: Curso Online

Nombre del profesional/es que asiste a la actividad: Kaoutar El Boutaibi Faiz
Título: Planes de Actuación y Seguimiento. Hipertensión pulmonar tromboembólica crónica
Fecha: Julio de 2016. 3,6 créditos (20 horas lectivas).
Tipo: Curso Online

Nombre del profesional/es que asiste a la actividad: Miguel Benítez-Cano Gamonoso
Título: 20º Curso Neumosur para Médicos Residentes de Neumología y Cirugía Torácica: Abordaje del Cáncer de Pulmón
Fecha: 22 y 23 enero 2016. 10 horas lectivas.
Lugar: Málaga
Tipo: Curso.

Nombre del profesional/es que asiste a la actividad: Miguel Benítez-Cano Gamonoso
Título: Curso VMNI XI Jornadas Transfronteiriças Luso-Espanholas de Medicina Interna
Fecha: 3 de marzo 2016, 10 horas lectivas.
Lugar: Elvas, Portugal
Tipo: Curso

Nombre del profesional/es que asiste a la actividad: Miguel Benítez-Cano Gamonoso
Título: Nuevos Aires en EPOC
Fecha: 18 de octubre de 2016.
Lugar: Hotel AC. Badajoz
Tipo: Curso

Nombre del profesional/es que asiste a la actividad: Miguel Benítez-Cano Gamonoso
Título: I Curso de Actualización en Neumología de Badajoz
Fecha: 19 y 20 de octubre de 2016, 7 horas lectivas.
Lugar: Ilustre Colegio de Médicos de Badajoz. Badajoz
Tipo: Curso

Nombre del profesional/es que asiste a la actividad: Miguel Benítez-Cano Gamonoso
Título: Curso SEPAR-FMC, Actualización en Neumología y Cirugía Torácica: Cáncer de Pulmón en el siglo XXI
Fecha: 28 y 29 de Octubre, 10 horas lectivas.
Lugar: Sevilla
Tipo: Curso

Nombre del profesional/es que asiste a la actividad: Miguel Benítez-Cano Gamonoso
Título: V Curso Teórico-Práctico de VMNI
Fecha: 17 y 18 de diciembre de 2016. 10 horas lectivas.
Lugar: Córdoba

Tipo: Curso.

Nombre del profesional/es que asiste a la actividad: Pedro Pires e Santos Martins Gonçalves

Título: XX Curso Neumosur para médicos residentes de Neumología y Cirugía Torácica: Cáncer de Pulmón.

Fecha: 22 - 23 de Enero de 2016, 10 horas lectivas.

Lugar: Málaga:

Tipo: Curso

Nombre del profesional/es que asiste a la actividad: Pedro Pires e Santos Martins Gonçalves

Título: I Curso de actualización en Neumología de Badajoz

Fecha: 19 - 20 Octubre de 2016, 7 horas lectivas.

Lugar: Badajoz

Tipo: Curso

Nombre del profesional/es que asiste a la actividad:

Francisca Lourdes Márquez Pérez

Título: I Curso Internacional EPOC y Tabaco SEPAR.

Fecha: 17-19 marzo.

Lugar: Navas del Marqués. Ávila

Tipo: Curso

Nombre del profesional/es que asiste a la actividad:

Francisca Lourdes Márquez Pérez

Título: Curso de habilidades de Gestión de personas enfocadas a Jefes Servicio. AESIC

Fecha: 26 mayo

Lugar: Madrid.

Tipo: Curso

Total actividad discente = 23

ASISTENCIA A CONGRESOS

Asistente/es: Francisca Lourdes Márquez Pérez, Isabel

Asschert Agüero, Amparo Sanz Cabrera,

Congreso: "V Simposium Internacional de EPOC y Tabaco"

Lugar: Complejo San Francisco. Cáceres.

Fecha: 10 y 11 de Noviembre de 2016

Asistente/es: Isabel Asschert Agüero. Kaoutar El Boutaibi

Faiz, Miguel Benítez-Cano Gamonoso.

Congreso: "Reunión InterHospitalaria Caso Clínico"

Lugar: Cáceres.

Fecha: Noviembre 2016.

Asistente/es: Francisca Lourdes Márquez Pérez, Isabel

Asschert Agüero.

Congreso: III Jornadas sobre el Abordaje del paciente con EPOC en Extremadura

Lugar: Ilustre Colegio de Médicos de Badajoz.

Fecha: 3 de Noviembre de 2016

Asistente/es: Miguel Benítez-Cano Gamonoso, José Antonio

Gutiérrez Lara. Francisca Lourdes Márquez Pérez

Congreso: Reunión de Primavera SEAR. Actualización en Fibrosis Pulmonar Idiopática

Fecha: 8 de Abril de 2016

Lugar: Trujillo, Cáceres

Asistente/es: Amparo Sanz Cabrera

Congreso: Symposium EPOC y Mujeres.

Lugar: Madrid.

Fecha: Abril 2016

Asistente/es: Amparo Sanz Cabrera. José Antonio Gutiérrez Lara,

Congreso: "Reunión InterHospitalaria Caso Clínico"

Lugar: Hotel AC. Badajoz

Fecha: Mayo 2016

Asistente/es: Francisca Lourdes Márquez Pérez, Amparo

Sanz Cabrera, Miguel Benítez-Cano Gamonoso, Isabel

Asschert Agüero, Pedro Pires e Santos Martins Gonçalves

Congreso: 49 Congreso SEPAR.

Lugar: Palacio de congresos y exposiciones de Granada.

Fecha: 10-13 de junio de 2016

Asistente/es: Miguel Benítez-Cano Gamonoso

Congreso: XI Jornadas Transfronteiriças Luso-Espanholas de Medicina Interna

Lugar: Elvas, Portugal

Fecha: 3 y 5 de Marzo 2016.

Asistente/es: Francisca Lourdes Márquez Pérez, José Antonio Gutiérrez Lara, Miguel Benítez-Cano Gamonoso, Pedro Pires e Santos Martins Gonçalves

Congreso: 42 Congreso Neumosur

Lugar: El Rompido. Huelva.

Fecha: Marzo 2016

Asistente/es: Amparo Sanz Cabrera

Congreso: I Curso de VMNI en Ilustre Colegio de Médicos de Badajoz.

Lugar: Badajoz.

Fecha: Junio 2016

Asistente/es: Amparo Sanz Cabrera

Congreso: I Curso de Actualización en Neumología en Ilustre Colegio de Médicos de Badajoz.

Lugar: Badajoz.

Fecha: Octubre 2016

Asistente/es: Amparo Sanz Cabrera

Congreso: II Curso de VMNI en Ilustre Colegio de Médicos de Badajoz.

Lugar: Badajoz.

Fecha: Diciembre 2016

Asistente/es: Pedro Pires e Santos Martins Gonçalves

Congreso: XXIII Congresso de Pneumologia

Lugar: Praia da Falésia, Algarve, Portugal

Fecha: 10 - 12 de Noviembre de 2016,

Asistente/es: Francisca Lourdes Márquez Pérez
Congreso: X Jornadas de Neumología
Lugar: Ibiza
Fecha: 5-7 Mayo 2016

Asistente/es: Francisca Lourdes Márquez Pérez
Congreso: Sanitaria 2000
Lugar: Zamora
Fecha: 7-8 octubre.

Asistente/es: Francisca Lourdes Márquez Pérez
Congreso: XI Symposium internacional sobre prevención y
tratamiento del tabaquismo
Lugar:
Fecha: 21-22 octubre

Asistente/es: Francisca Lourdes Márquez Pérez
Título: XXVIII Reunión de Invierno de las Áreas SEPAR
Fecha: 25-26 noviembre
Lugar:

Asistente/es: Francisca Lourdes Márquez Pérez
Título: V Jornadas de Seguimiento de la Estrategia de EPOC
Fecha: 16-17 diciembre.
Lugar: Murcia

Total asistencia a congresos = 18

SESIONES CLÍNICAS

Receptor: Miguel Benitez-Cano Gamonoso
Título: Tensión arterial. Unidad docente de Nefrología
Lugar: Aula Guadiana
Fecha: 8 Noviembre 2016

Receptor: Miguel Benitez-Cano Gamonoso
Título: Politrauma: Código rojo. Servicio de Anestesia
Lugar: Aula Guadiana

Receptor: Miguel Benitez-Cano Gamonoso
Título: Sesión General Servicio Ginecología.
Lugar: Aula Guadiana

Receptor: Miguel Benitez-Cano Gamonoso
Título: Entrevista motivacional. Unidad Docente MFyC. CS
San Fernando
Lugar: Aula Guadiana
Fecha: 13 Octubre 2016

Receptor: Miguel Benitez-Cano Gamonoso
Título: Corredores de Fondo. Unidad Docente de Psicología
Clínica
Lugar: Aula Guadiana
Fecha: 25 Octubre 2016

Receptor: Miguel Benitez-Cano Gamonoso
Título: Actividades preventivas en el adulto desde Atención
Primaria. Unidad docente de Medicina Familiar y
Comunitaria. CS San Fernando
Lugar: Aula Guadiana
Fecha:

Total Sesiones Clínicas = 6

PROMOCIÓN Y GESTIÓN DE LA CALIDAD

GESTIÓN DE LA CALIDAD

Consentimiento Informado Administración Omalizumab

Consentimiento Informado Prueba de Esfuerzo
Cardiopulmonar.

Consentimiento Informado Test de Broncoprovocación con
Metacolina

Consentimiento Informado de Broncoscopia.

Consentimiento Informado de Ecobroncoscopia (EBUS).

Consentimiento Informado de Técnicas Pleurales.

Consentimiento Informado de Broncoscopia
Intervencionista.

Protocolo de Derivación de Pacientes a Consulta de Apnea
del Sueño para Atención Primaria.

Protocolo de Evaluación y Manejo de los Pacientes en
Tratamiento Anticoagulante o Antiagregante que van a
ser sometidos a Técnicas Endoscópicas Respiratorias y
Pleurales

Total gestión de la calidad = 9

PARTICIPACIÓN EN EL CENTRO

COMITÉS

Nombre del comité: Comité de Cáncer de Pulmón.
Miembros: Francisca Lourdes Márquez Pérez, Maite Gómez
Vizcaíno, Ignacio Rodríguez Blanco, Jacinto Hernández Borge,
Pilar Cordero Montero, Pilar Íñigo Naranjo, Ana Castañar
Jover, María José Antona Rodríguez, José Antonio Gutiérrez

Lara, Amparo Sanz Cabrera, Miguel Benítez-Cano Gamonoso, Isabel Asschert Agüero, Pedro Pires e Santos Martins Gonçalves.

Nombre del comité: Comité de Enfermedad Pulmonar Intersticial Difusa.

Miembros: Jacinto Hernández Borge

Total comités =2

NEUROCIRUGÍA

ACTIVIDAD CIENTÍFICA

COMUNICACIONES ORALES Y PÓSTERES

1.- García Moreno R, Bernal García LM, Ippolito Bastidas HZ, Royano Sánchez M, Mondragón Tirado C, Moreno Flores A, Cabezudo Artero JM: **“Experiencia en la utilización de 5-ALA para la resección de ependimomas espinales”**. Comunicación oral presentada en el XVI Congreso Nacional de Neurotrauma celebrado en San Sebastián, del 9 al 11 de Marzo de 2016.

2.- Ippolito Bastidas HZ, García Moreno R, Fernández Portales I, Royano Sánchez M, Mondragón Tirado C, Moreno Flores A, Ugarriza Echebarrieta LF, Cabezudo Artero JM: **“Experiencia y resultados a corto y medio plazo con el dispositivo interlaminar Intraspine”**. Comunicación oral presentada en el XVI Congreso Nacional de Neurotrauma celebrado en San Sebastián, del 9 al 11 de Marzo de 2016.

3.- García Moreno R, Ugarriza Echebarrieta LF, Ippolito Bastidas HZ, Royano Sánchez M, Mondragón Tirado C, Moreno Flores A, Cabezudo Artero JM: **“Hipoplasia pedicular lumbar: presentación de un caso”**. Comunicación póster presentada en el XVI Congreso Nacional de Neurotrauma celebrado en San Sebastián, del 9 al 11 de Marzo de 2016.

4.- Ippolito Bastidas HZ, Ugarriza Echebarrieta LF, García Moreno R, Royano Sánchez M, Mondragón Tirado C, Moreno Flores A, Fernández Portales I, Cabezudo Artero JM: **“Fijación diferida en el tratamiento de la subluxación cráneo-cervical de etiología infecciosa”**. Comunicación póster presentada en el XVI Congreso Nacional de Neurotrauma celebrado en San Sebastián, del 9 al 11 de Marzo de 2016.

5.- García Moreno R, Botana Fernández M, Pineda Palomo M, Rejas Ugena E, Montero García C, Ippolito Bastidas HZ, Royano Sánchez M, Cabezudo Artero JM: **“Diseminación leptomeníngea de carcinoma neuroendocrino de células pequeñas etmoidal con invasión de fosa craneal**

anterior”. Comunicación póster presentada en XII Congreso Nacional de la Sociedad Española de Base de Cráneo, celebrado en Barcelona, el 21 y 22 de Abril de 2016.

6.- Iglesias Díez E, Pineda Palomo M, Ippolito Bastidas HZ, Cabezudo Artero JM: **“Minimally invasive thoracic microendoscopic discectomy in multiple-level symptomatic herniated thoracic discs”**. Comunicación póster presentada en el XXI Congreso Internacional de Neurocirugía, celebrado en Estoril, del 11-14 de Mayo de 2016.

7.- Riqué Dormido J, Ugarriza Echebarrieta LF, Moreno Flores A, Cabezudo Artero JM. **“Luxación traumática de facetas articulares D11-D12 sin déficit neurológico”**. Comunicación póster presentada en el XXI Congreso Internacional de Neurocirugía, celebrado en Estoril, del 11-14 de Mayo de 2016.

8.- Mondragón Tirado C, Royano Sánchez M, García Moreno R, Ippolito Bastidas HZ, Moreno Flores A, Pineda Palomo M, Fernández Portales I, Cabezudo Artero JM: **“Quistes de la bolsa de Rahtke. Presentación de un caso con largo período de seguimiento y clínica aguda”**. Comunicación póster presentada en el XXI Congreso Internacional de Neurocirugía, celebrado en Estoril, del 11-14 de Mayo de 2016.

9.- Mondragón Tirado C, Royano Sánchez M, García Moreno R, Ippolito Bastidas HZ, Moreno Flores A, Botana Fernández M, Bernal García LM, Fernández Portales I, Cabezudo Artero JM: **“Hemiparesia tras desprogramación de válvula de derivación ventrículo-peritoneal en paciente con tumor de clivus”**. Comunicación póster presentada en el XXI Congreso Internacional de Neurocirugía, celebrado en Estoril, del 11-14 de Mayo de 2016.

10.- Pérez Pérez A, Porras Estrada LF, Morales Montaña S, García Martínez V: **“Hypoglossal nerve injury”**. Comunicación oral presentada en el XIV Congreso Nacional de la Sociedad Española de Cirugía Laparoscópica y Robótica, celebrado en Cáceres del 11 al 14 de Mayo de 2016.

11.- Escudero Sánchez G, Porras Estrada L, Garzón Leo B, García Martínez V: **“El nervio oftálmico como frecuente causa de neuralgia”**. Comunicación oral presentada en el XIV Congreso Nacional de la Sociedad Española de Cirugía Laparoscópica y Robótica, celebrado en Cáceres del 11 al 14 de Mayo de 2016.

12.- Caballero Muñoz M, Porras Estrada LF, Pérez Pérez A, García Martínez V: **“Afectación del aparato masticador como consecuencia de lesiones neurológicas”**. Comunicación oral presentada en el XIV Congreso Nacional de la Sociedad Española de Cirugía Laparoscópica y Robótica, celebrado en Cáceres del 11 al 14 de Mayo de 2016.

13.- Morales Montaña S, Porras Estrada LF, Rodríguez Casillas S, García Martínez V: **“Patología quirúrgica en las parálisis de los músculos de la mímica”**. Comunicación oral presentada en el XIV Congreso Nacional de la Sociedad Española de Cirugía Laparoscópica y Robótica, celebrado en Cáceres del 11 al 14 de Mayo de 2016.

14.- Rodríguez Casillas S, Porras Estrada LF, Escudero Sánchez G, García Martínez V: **“Síndrome vegetativo de la glándula lagrimal por lesión del nervio maxilar”**. Comunicación oral presentada en el XIV Congreso Nacional de la Sociedad Española de Cirugía Laparoscópica y Robótica, celebrado en Cáceres del 11 al 14 de Mayo de 2016.

Total de comunicaciones orales y pósteres = 14

PUBLICACIÓN DE CAPÍTULOS DE LIBROS

1.- Ugarriza Echebarrieta LF, Royano Sánchez M, García Moreno R. Autores del capítulo 23: **“Tumores vertebrales cervicales”** en: **“Cirugía mínimamente invasiva de la columna vertebral”**. F. Villarejo Ortega. Ergon 2016. ISBN: 987-84-16270-65-1.

2.- López Sánchez C, Porras Estrada LF, García López V, García Martínez V. Autores del capítulo 1: **“Skin incisions, head and neck soft-tissue dissection”** en: **Operative Cranial Neurosurgical Anatomy**. Gagliardi F, Gragnaniello C, Mortini P, Caputy A. Ed Thieme Medical Publishers. Pendiente de publicación en el año 2017.

Total de capítulos de libros = 2

PUBLICACIONES EN REVISTAS

1.- Bernal García LM, Cabezudo Artero JM, Marcelo Zamorano MB, Mondragón Tirado C, López Macías M, Fernández Portales I. **“Infarto occipital cortical bilateral secundario a hidrocefalia por quiste coloide del tercer ventrículo”**. Rev Neurol 2016;62:189-190.

2.- Choque Cuba B, Ortega Zufiria JM, Poveda Nuñez P, Calvo Alonso M, Lomillos Prieto N, Tamarit Degenhardt, Riqué Dormido J, Aramburu González JA, Barón Rubio M. **“Afectación meníngea en la enfermedad de Erdheim-Chester”**. Artículo aceptado para publicación el 17 de Nov de 2016 en la revista Neurología Argentina. Referencia online: <http://dx.doi.org/10.1016/j.neuarg.2016.11.007>

3.- Gillete Tejero I, Cabezudo Artero JM, Pineda Palomo M, Mondragón Tirado C: **“Pituitary apoplexy causing clival and spinal haematoma”**. Br J Neurosurg 2016 Dec30(6):681-682.

Total de publicaciones en revistas = 3

TESIS DOCTORALES EN REALIZACIÓN

1.- Mondragón Tirado C. Doctorando de segundo año. Programa de Doctorado: Biomarcadores de salud y estados patológicos. Director de tesis: Dr José Manuel Cabezudo Artero. Tutora: Dra. Carmen López. Facultad de Medicina. Universidad de Extremadura.

Total de tesis doctorales en realización = 1

ACTIVIDAD DOCENTE

CURSOS, SEMINARIOS Y SESIONES CLÍNICAS IMPARTIDAS

1.- Porras Estrada LF. **“Craneotomía orbitocigomática”**. Seminario para residentes y adjuntos de Neurocirugía, impartido el 8 de enero de 2016 en el Laboratorio de Cirugía Experimental del Hospital Infanta Cristina de Badajoz.

2.- Porras Estrada LF. **“Craneotomía orbitocigomática: 1,2 y 3 piezas”**. Seminario para residentes y adjuntos de Neurocirugía, impartido el 28 de enero de 2016 en el Laboratorio de Cirugía Experimental del Hospital Infanta Cristina de Badajoz.

3.- Pineda Palomo M, Botana Fernández M. **“Endoscopia avanzada: transposición hipofisaria”**. Seminario para residentes y adjuntos de Neurocirugía, impartido el 24 de Febrero de 2016 en el Laboratorio de Cirugía Experimental del Hospital Infanta Cristina de Badajoz.

4.- Porras Estrada LF. **“Diseción hueso temporal. Mastoidectomía y exposición facial”**. Seminario para residentes y adjuntos de Neurocirugía, impartido los días 30 y 31 de Marzo de 2016 en el Laboratorio de Cirugía Experimental del Hospital Infanta Cristina de Badajoz.

5.- Porras Estrada LF. **“Abordaje vestibular”**. Seminario para residentes y adjuntos de Neurocirugía, impartido los días 18 y 20 de Abril de 2016 en el Laboratorio de Cirugía Experimental del Hospital Infanta Cristina de Badajoz.

6.- Porras Estrada LF. **“Abordaje petroso anterior o de Kawase”**. Seminario para residentes y adjuntos de Neurocirugía, impartido los días 13 y 14 de Junio de 2016 en el Laboratorio de Cirugía Experimental del Hospital Infanta Cristina de Badajoz.

7.- Porras Estrada LF. **“Abordaje far lateral y ELITE anterolateral”**. Seminario para residentes y adjuntos de Neurocirugía, impartido el día 21 de Junio de 2016 en el

Laboratorio de Cirugía Experimental del Hospital Infanta Cristina de Badajoz.

8.- Porras Estrada LF. **“Craneotomía orbitocigomática”**. Seminario para residentes y adjuntos de Neurocirugía, impartido el 3 de Septiembre de 2016 en el Laboratorio de Cirugía Experimental del Hospital Infanta Cristina de Badajoz.

9.- Porras Estrada LF. **“Craneotomía orbitocigomática: 1, 2 y 3 piezas”**. Seminario para residentes y adjuntos de Neurocirugía, impartido los días 3, 4 y 5 de Octubre de 2016 en el Laboratorio de Cirugía Experimental del Hospital Infanta Cristina de Badajoz.

10.- Porras Estrada LF. **“Clinoidectomía anterior extradural y anillos carotídeos”**. Seminario para residentes y adjuntos de Neurocirugía, impartido los días 6 y 7 de Octubre de 2016 en el Laboratorio de Cirugía Experimental del Hospital Infanta Cristina de Badajoz.

11.- Porras Estrada LF. **“Abordaje al seno cavernoso. Técnica interdural de Dolenc”**. Seminario para residentes y adjuntos de Neurocirugía, impartido los días 10 y 11 de Octubre de 2016 en el Laboratorio de Cirugía Experimental del Hospital Infanta Cristina de Badajoz.

12.- Porras Estrada LF. **“Abordaje petroso anterior o de Kawase”**. Seminario para residentes y adjuntos de Neurocirugía, impartido los días 13, 14 y 17 de Octubre de 2016 en el Laboratorio de Cirugía Experimental del Hospital Infanta Cristina de Badajoz.

13.- Porras Estrada LF. **“Disección del hueso temporal. Mastoidectomía”**. Seminario para residentes y adjuntos de Neurocirugía, impartido los días 18 y 20 de Octubre de 2016 en el Laboratorio de Cirugía Experimental del Hospital Infanta Cristina de Badajoz.

14.- Porras Estrada LF. **“Abordajes far lateral y transcondilar”**. Seminario para residentes y adjuntos de Neurocirugía, impartido el 24 de Octubre de 2016 en el Laboratorio de Cirugía Experimental del Hospital Infanta Cristina de Badajoz.

15.- Pineda Palomo M, Botana Fernández M. **“Odontoidectomía endonasal endoscópica”**. Seminario para residentes y adjuntos de Neurocirugía, impartido el 26 de octubre de 2016 en el Laboratorio de Cirugía Experimental del Hospital Infanta Cristina de Badajoz.

Total de cursos, seminario y sesiones clínicas = 15

FORMACIÓN DE RESIDENTES

1.- Rocío Córdova. MIR de 1er año de Neurología del Hospital Infanta Cristina de Badajoz. Rotación de 2 meses.

2.- Alejandro Jiménez Rihuete. MIR de 1er año de Medicina Intensiva del Hospital Infanta Cristina de Badajoz. Rotación de un mes.

3.- Alicia Muñoz. MIR UCI HIC. MIR de 1er año de Medicina Intensiva del Hospital Infanta Cristina de Badajoz. Rotación de un mes.

4.- Luis Requena Requena. MIR de 5º año de Neurocirugía del Hospital Nuestra Señora de la Candelaria de Tenerife. Rotación de un mes.

5.- Rosalía Relova. MIR de 2º año de Traumatología del Hospital Infanta Cristina de Badajoz. Rotación de 2 meses.

Total de residentes en formación = 5

MODERACIÓN MESAS REDONDAS:

1.- Ugarriza Echebarrieta LF: Moderador de Mesa de Comunicaciones dentro del XVI Congreso Nacional de Neuroraquis, celebrado en San Sebastián, del 9 al 11 de Marzo de 2016.

Total de mesas redondas = 1

ACTIVIDAD DISCENTE

ACTIVIDAD FORMATIVA, CURSOS Y MÁSTERES

1.- García Moreno R. Primer año del **Máster en Metodología de la investigación: Diseño y estadística en Ciencias de la Salud**. Universidad Autónoma de Barcelona. 2015-2016.

2.- Ippolito Bastidas HZ. Diplomatura en **Diseño y Estadística en Ciencias de la Salud**. Universidad Autónoma de Barcelona. 2015-2016.

3.- Ippolito Bastidas HZ. Curso **“Proceso de textos científicos con Word”**. Universidad Autónoma de Barcelona. Enero de 2016. (50 horas)

4.- Ippolito Bastidas HZ. Curso **“Gestión de datos con hojas de cálculo Excel”**. Universidad Autónoma de Barcelona. Marzo de 2016. (50 horas)

5.- Sosa Cabezas JP. **“Curso de Urgencias para residentes”**. Celebrado en el Hospital Infanta Cristina de Badajoz del 30 Mayo al 22 Junio 2016.

6.- García Moreno R, Ippolito Bastidas Z. **“Curso de Actualizaciones y Evidencias en Neurocirugía Vasculár”**, celebrado en Alicante del 25 al 27 de Septiembre de 2016.

7.- Mondragón Tirado C. **“XXV Curso Teórico-Práctico de Microcirugía Vascul y Nerviosa”**, celebrado en el Centro de Cirugía de Mínima Invasión de Cáceres del 3 al 5 de noviembre de 2016.

8.- Sosa Cabezas JP. **“Curso de Búsquedas bibliográficas (MBE-1) para residentes de primer año”**. Organizado por la Comisión de Docencia del Área de Salud de Badajoz y celebrado en el Hospital Infanta Cristina de Badajoz los días 7 y 8 de noviembre de 2016.

9.- Riqué Dormido J. **“Primer Curso Internacional de mapeo cortical en pacientes despiertos”**, celebrado en el Hospital de Bellvitge (Barcelona), del 23 al 25 de Noviembre de 2016.

10.- Mondragón Tirado C, Ippolito Bastidas Z: **“Actualizaciones en la fisiopatología, diagnóstico y tratamiento de los pacientes con un traumatismo craneoencefálico”**, celebrado en Barcelona el 15 noviembre de 2016.

11.- Mondragón Tirado C, Ippolito Bastidas Z. **“Monitorización de la oxigenación y del metabolismo cerebral en el paciente neurocrítico”**, celebrado en Barcelona el 16 noviembre de 2016.

12.- Mondragón Tirado C, Ippolito Bastidas Z. **“Actualizaciones y controversias en la patología vascular cerebral”**, celebrado en Barcelona el 16 noviembre de 2016.

13.- Mondragón Tirado C, Ippolito Bastidas Z. **“Controversias en la fisiopatología neuromonitorización y tratamiento del paciente neurocrítico”**, celebrado en Barcelona el 17 noviembre de 2016.

14.- Mondragón Tirado C, Ippolito Bastidas Z. XVII **“Simposium Internacional de neuromonitorización y tratamiento del paciente neurocrítico”**, celebrado en Barcelona los días 18 y 19 de noviembre de 2016.

Total de actividades formativas, cursos y másteres = 14

ASISTENCIA A CONGRESOS:

1.- Ugarriza Echebarrieta LF, Fernández Portales I, García Moreno R, Ippolito Bastidas HZ. Asistencia al **“XVI Congreso Nacional de Neurotrauma”**, celebrado en San Sebastián, del 9 al 11 de Marzo de 2016.

2.- Pineda Palomo M, Bernal García LM, Botana Fernández M, García Moreno R. Asistencia al **“XII Congreso Nacional de la Sociedad Española de Base de Cráneo”**, celebrado en Barcelona, el 21 y 22 de Abril de 2016.

3.- Iglesias Díez E, Riqué Dormido J, Mondragón Tirado C. Asistencia al **“Congreso Internacional de Neurocirugía**

Neuroiberia 2016”, celebrado en Estoril, del 11 al 14 de Mayo de 2016.

4.- Bernal García LM. Asistencia a las **“VIII Jornadas de Patología Neurovascular”**, celebradas en Granada del 20 al 22 de Octubre de 2016.

Total de asistencias a congresos = 4

PARTICIPACIÓN EN EL CENTRO

COMISIONES

1.- Nombre de la comisión: Unidad de Cirugía Experimental.

Miembros: Porrás Estrada LF. Director y Coordinador.

2.- Nombre de la comisión: Vocal de la Comisión de Urgencias del Complejo Hospitalario Universitario de Badajoz.

Miembros de la comisión: Bernal García LM.

Total comisiones = 2

NEUROFISIOLOGÍA CLÍNICA

ACTIVIDAD CIENTÍFICA

COMUNICACIONES ORALES Y PÓSTERES

Olga Medrano Sánchez, Susana Alberola López, Jesús de Andrés de Llano, Máximo V. Guillén Sánchez. **Concordancia entre la hora de acostarse a diario y en fin de semana por el cuestionario de Owens de hábitos de sueño infantil**. XXIV Reunión Anual de la Sociedad Española de Sueño. Valladolid, 31 de marzo al 2 de abril de 2016. (Póster)

Cristina Cáceres Marzal, Máximo V. Guillén Sánchez, Montserrat Fuentes Guerrero, M^a Dolores Sardina González. **Espasmos tónicos en serie en paciente con epilepsia focal maligna migratoria del lactante**. III Congreso de la Sociedad Española de Epilepsia. Madrid, 13 al 15 de octubre de 2016. (Póster)

Total comunicaciones y pósteres = 2

PUBLICACIONES EN REVISTAS. ARTÍCULOS

Esther Cancho García, Máximo V. Guillén Sánchez. **Doble neuropatía como presentación de una crioglobulinemia tipo II no asociada a infección por virus de la hepatitis C**. Rev Neurol 2016, 63(3):141-142

Factor de impacto de la revista: 0,684

Total artículos de revistas científicas = 1

ACTIVIDAD DOCENTE

PONENCIAS

Dr. Máximo Guillén. **Neurofisiología de la epilepsia y en el síndrome de Rett**. II Jornada Extremeña Síndrome de Rett. Badajoz, 7 de octubre de 2016

Dr. Máximo Guillén. **Electroretinograma en las distrofias de la retina**. Charla-coloquio Asociación Extremeña de afectados por Retinosis Pigmentaria (ARPEX). Mérida, 9 de abril, 2016

Total ponencias = 2

ACTIVIDAD DISCENTE

ACTIVIDAD FORMATIVA CURSOS Y MÁSTERES

Nombre del profesional/es que asiste a la actividad: Máximo Vicente Guillén Sánchez
Nombre de la actividad: Video-EEG in pediatric epilepsies: from seizures to síndromes
Lugar de celebración: Madrid (Hospital Niño Jesús)
Fecha completa: 24-26 de noviembre de 2016
Horas: 30
Tipo de Actividad: Curso

Nombre del profesional/es que asiste a la actividad: Máximo Vicente Guillén Sánchez
Nombre de la actividad: VI Curso Nacional de Electrofisiología de la Visión
Lugar de celebración: Valencia
Fecha completa: 28 de mayo de 2016
Créditos: 2
Tipo de Actividad: Curso

Nombre del profesional/es que asiste a la actividad: Máximo Vicente Guillén Sánchez
Nombre de la actividad: XXIV Reunión Anual de la Sociedad Española de Sueño
Lugar de celebración: Valladolid
Fecha completa: 31 de marzo a 2 de abril, 2016
Créditos: 3,6
Tipo de Actividad: Congreso Nacional

Nombre del profesional/es que asiste a la actividad: Máximo Vicente Guillén Sánchez
Nombre de la actividad: III Congreso de la Sociedad Española de Epilepsia
Lugar de celebración: Madrid
Fecha completa: 13-15 de octubre, 2016
Tipo de Actividad: Congreso Nacional

Total actividad discente = 4

ASISTENCIA A CONGRESOS

Asistente/es: Máximo Vicente Guillén Sánchez
Congreso: XXXI Reunión Anual de la Sociedad Andaluza de Neurofisiología Clínica
Lugar: Sevilla
Fecha: 18 y 19 de noviembre de 2016

Total asistencia a congresos = 1

OTORRINOLARINGOLOGÍA

ACTIVIDAD CIENTÍFICA

COMUNICACIONES ORALES Y PÓSTERES

“Características del vértigo periférico en urgencias”.

Barinia Peredo Herrera. XXXI Congreso de la Sociedad Extremeña de ORLBadajoz, 15 abril 2016.

Tratamiento de las sinequias glóticas anteriores, técnica de mouney”.

Barinia Peredo Herrera y col. Comunicación oral. 67 Congreso Nacional de la SEORL-CCC. Sevilla 21-24 de octubre de 2016.

“Características del vértigo en urgencias” Barinia Peredo Herrera y col.67 Congreso Nacional de la SEORL-CCC. Sevilla 21-24 de octubre de 2016.

Cómo abordar la disfagia orofaríngea en el Servicio de ORL? Nuestra propuesta.

Isidoro Rubio Correa y col. Comunicación oral. 67 Congreso Nacional de la SEORL-CCC, celebrado en Sevilla 21-24 de octubre de 2016

Tioplastia de medialización en el tratamiento de la parálisis cordal de larga evolución.

Isidoro Rubio Correa y col. Comunicación oral tipo video. 67 Congreso Nacional de la SEORL-CCC. Sevilla 21-24 de octubre de 2016.

Carcinoma ex adenoma pleomorfo. Un diagnóstico inesperado.

Isidoro Rubio Correa, Pablo de Jesús Torrico Román y col. Comunicación tipo póster. 67 Congreso Nacional de la SEORL-CCC. Sevilla 21-24 de octubre de 2016.

Manejo de la disfagia orofaríngea en el Servicio ORL.

Isidoro Rubio Correa y col. Comunicación oral. XXXI Congreso de la Sociedad Extremeña de ORL. 15/04/2016. Badajoz.

Total comunicaciones y pósteres = 7

PUBLICACIÓN DE CAPÍTULOS DE LIBROS.

Beatriz Samaniego Regalado. **Historia de la otoneurología.** “Ponencia Oficial XXXI Reunión Sociedad Extremeña de Otorrinolaringología y Patología Cervicofacial”. (Pendiente de publicación)

Beatriz Samaniego Regalado. **Vértigo Episódico** “Ponencia Oficial XXXI Reunión Sociedad Extremeña de

Otorrinolaringología y Patología Cervicofacial”. (Pendiente de publicación)

Isidoro Rubio Correa. **Enfermedades sistémicas causantes de trastornos del equilibrio. Enfermedades psiquiátricas.**

En: “Ponencia Oficial XXXI Reunión Sociedad Extremeña de Otorrinolaringología y Patología Cervicofacial”. (Pendiente de publicación)

Isidoro Rubio Correa. **Enfermedades sistémicas causantes de trastornos del equilibrio. Otras patologías.**

En: “Ponencia Oficial XXXI Reunión Sociedad Extremeña de Otorrinolaringología y Patología Cervicofacia”. (Pendiente de publicación)

Rubio Correa, Isidoro. **“Doctor, ¿pero de verdad es tan necesario que me opere?”**

En: VI Certamen ICOMBA DE CASOS CLÍNICOS PARA MÉDICOS RESIDENTES. Editorial del Ilustre Colegio Oficial de Médicos de la Provincia de Badajoz. 2016

Total capítulos de libros = 5

ACTIVIDAD DOCENTE

CURSOS, SEMINARIOS Y SESIONES CLÍNICAS IMPARTIDOS

Título: **I curso teórico-práctico de cirugía de tiroides y disección cervical**

Organizador: Servicio de ORL del CHUB

Docentes: Dres. Alfonso Ambel albarrán, Pablo de Jesús Torrico Román, Carlos Montero García, Jesús María Pando Pinto. Eladio Rejas Ugena

Lugar: el CCMI Jesús Usón de Cáceres

Fecha: 10-12 de febrero de 2016

Créditos: 2.9

Título: **“Manejo práctico de la patología ORL en atención primaria”**

Organizador: Escuela de ciencias de la Salud de Extremadura

Docentes: Dres. Pablo de Jesús Torrico Román, Carlos Montero García, Beatriz Samaniego Regalado

Lugar: Badajoz

Fecha: 24-25 de mayo de 2016

Créditos: 1.9

Título: **“Curso de patología de la voz”**

Organizador: Escuela de ciencias de la Salud de Extremadura

Docentes: Dres. Pablo de Jesús Torrico Román, Carlos Montero García

Lugar: Badajoz

Fecha: 21 y 22 de noviembre de 2016

Créditos: 1.6

Título: **“Curso de Disfagia en el Paciente con Ictus”**
Organizador: Colegio Oficial de Médicos de Badajoz
Docentes: Dr. Pablo de Jesús Torrico Román
Fecha: Abril 2016

Título: **“Ponencia sobre tiroides”**
Organizador: Congreso nacional de la SEORL
Lugar: Sevilla
Fecha: octubre 2016

Título: **“Abordaje de la disfagia en el adulto con daño neurológico”**
Docente: Dr. Pablo de Jesús Torrico Román
Lugar: Badajoz
Fecha: noviembre 2016

Total cursos, seminarios y sesiones clínicas impartidos= 6

MODERACIÓN MESAS REDONDAS.

Título: **“Curso de Disfagia en el Paciente con Ictus”**
Organizador: Colegio Oficial de Médicos de Badajoz
Moderador: Dres. Pablo de Jesús Torrico Román
Fecha: Abril 2016

Total moderación de mesas redondas = 1

PARTICIPACIÓN EN LA ORGANIZACIÓN DE CURSOS Y CONGRESOS

I Curso teórico-práctico de cirugía de tiroides y disección cervical
Coordinador: Dr. Pablo de Jesús Torrico Román

Total organización cursos y congresos = 1

PONENCIAS

Ponencia Oficial XXXI Reunión Sociedad Extremeña de Otorrinolaringología y Patología Cervicofacial.

Total ponencias = 1

ACTIVIDAD DISCENTE

ACTIVIDAD FORMATIVA CURSOS Y MÁSTERES

Dr. Pablo de Jesús Torrico Román
Curso de Fonocirugía en 3D
Noviembre 2016

Dr. Pablo de Jesús Torrico Román
Curso monográfico Infiltración de Cuerda Vocal
Noviembre 2016

Dr. Carlos Montero García
Curso de septorinoplastia
H. Cabueñes. Gijón
Mayo 2016

Dra. Keituqwa Yanes
I Curso de ORL pediátrica
Madrid. Hospital Sanitas (Sanitas estar al día)
6 de mayo de 2015

Dra. Keituqwa Yanes
2ª Reunión del grupo Multidisciplinar de mucopolisacaridosis y curso monográfico: vía aérea, ORL y MPS.
Madrid
3 de junio de 2016
1.5 créditos

Andrés Bejarano Bueno
Curso “Una jornada con el Dr. Arístegui”
Cáceres
24 de febrero
(no acreditado)

Dra. Beatriz Samaniego Regalado
Máster: **“Experto en diagnóstico y rehabilitación en hipoacusia infantil”**
Insitituto Ciencias del Hombre y Universidad de Alcalá de Henares
27 créditos

Dra. Beatriz Samaniego Regalado
Curso **“Una jornada con el Dr. Arístegui”**
Cáceres 24 de febrero
(No acreditado)

Dra. Beatriz Samaniego Regalado
Curso: **I curso de cirugía de oído Medio**
San Sabastián 11-12 de noviembre de 2016
(Pendiente de acreditación)

Dra. Luisa María Amador Penco
Curso: **III curso internacional de actualización de parálisis facial**
Madrid 10-12 de febrero
3.5 créditos

Dra. Luisa María Amador Penco
Curso **“Una jornada con el Dr. Arístegui”**
Cáceres 24 de febrero
(No acreditado)

Dra. Luisa María Amador Penco
Curso: **XIII curso de cirugía otológica y disección del hueso temporal**
Sevilla 14-17 de marzo
4.2 créditos

Barinia Leslie Peredo Herrera
Curso: **“Una jornada con el Dr. Arístegui”**
Cáceres 24 de febrero
(No acreditado)

Barinia Leslie Peredo Herrera
Curso: **I Curso teórico práctico de cirugía tiroidea**
10-12 febrero de 2016
CCMI Jesús Usón de Cáceres
2,9 créditos

Barinia Leslie Peredo Herrera
Curso: **V curso de Fonocirugía.**
Madrid 31 marzo y 1 abril 2016.

Barinia Leslie Peredo Herrera
Curso: **Curso teórico práctico de cirugía de oído medio y curso de disección de hueso temporal Dr. Juan José Arístegui.**
Madrid 10 al 14 de octubre de 2016

Dr. Isidoro Rubio Correa
Curso: **“Una jornada con el Dr. Arístegui”**
Cáceres 24 de febrero
(no acreditado)

Dr. Isidoro Rubio Correa
I Curso teórico práctico de cirugía tiroidea
Cáceres 10-12 febrero de 2016
CCMI Jesús Usón
2,9 créditos

Dr. Isidoro Rubio Correa
Curso: **Disfagia en el paciente con ictus**
Ilustre Colegio de Médicos de Badajoz
29 de marzo de 2016
0,5 créditos

Dr. Isidoro Rubio Correa
Curso: **Patología de la voz: comprender el diagnóstico y el tratamiento**
Badajoz 21 y 22 de noviembre de 2016.
1,6 créditos

Eridania del Carmen Alejo Almanzor
Taller teórico-práctico VHIT Badajoz
Badajoz 26 de octubre 2016

Eridania del Carmen Alejo Almanzor
Abordaje integral de patologías de la voz.
Badajoz 21 de noviembre 2016

Eridania del Carmen Alejo Almanzor

4ta edición Curso online de formación continuada sobre la presbiacusia.

Diciembre 2016

Total actividad discente = 23

ASISTENCIA A CONGRESOS

Asistente/es: Dr. Alfonso Ambel Albarrán, Dr. Tomás Mogollón Cano-Cortés, Dr. Andrés Bejarano Bueno, Dr. Montero García Carlos, Dr. Fernando Carrasco Claver, Dra. Tamara Keituqwa Yañez, Dr. Gabriel Trinidad Ruiz, Dra. Barinia Leslie Peredo Herrera, Dr. Isidoro Rubio Correa
Congreso: Congreso de la Sociedad Española de Otorrinolaringología y PCF
Lugar: Sevilla
Fecha: 21 al 24 de octubre de 2016

Asistente/es: Dr. Eladio Rejas Ugena, Dr. Alfonso Ambel Albarrán, Dr. Fernando Carrasco Claver, Dr. Cristóbal José Guerrero Alonso, Dr. Andrés Bejarano Bueno, Dr. Carlos Montero García, Dr. Garbiel Trinidad Ruiz, Dra. Raquel Solís Vázquez, Dra. Beatriz Samaniego Regalado, Dra. Vanessa Rosalyn Villarraga Cova, Dra. Luisa M^a Amador Penco, Dra. Barinia Leslie Peredo Herrera, Dr. Isidoro Rubio Correa
Congreso: Congreso de la Sociedad Extremeña de Otorrinolaringología y PCF
Lugar: Badajoz
Fecha: 15 abril de 2016

Total asistencia a congresos = 23

SESIONES CLÍNICAS

Osteomas y exóstosis. 15 de enero de 2016. Dra. Peredo

Tumores ORL en edad pediátrica. 22 de febrero 2016. Dr. Rubio

Lesiones vasculares en edad pediátrica. 22 de febrero 2016. Dr. Rubio

Implantes osteointegrados. 7 de marzo de 2016. Dra. Peredo

Estenosis subglótica. 11 abril 2016. Dr. Rubio

SAOS infantil. 25 de abril de 2016. Dra. Peredo

Paipomatosis respiratoria recurrente. 6 de junio de 2016. Dra. Peredo

Algias faciales. 26 de septiembre de 2016. Dra. Peredo

Shrinkage phenomenon. 27 octubre 2016. Dr. Rubio

Epistaxis. 21 de noviembre de 2016. Dra. Peredo

Protocolo de actuación en laringectomizados. 12 diciembre 2016. Dr. Rubio

Total sesiones clínicas = 11

SESIONES DE CASOS CLÍNICOS.

Sesiones oncológicas de casos clínicos semanales cada jueves

Total casos clínicos = 33

PEDIATRIA

ACTIVIDAD CIENTÍFICA

COMUNICACIONES ORALES Y PÓSTERES

FJ Arroyo Díez, L Galán Bueno, V Moreno Carbonell, E Gil Poch, C Vicho Gonzalez, M Nuñez Estevez y E Galán Gómez. Póster. **Diabetes Mellitus tipo 1 en un Hospital Pediátrico de Referencia Provincial.** XXVII Congreso Nacional de la Sociedad Española de Diabetes. Bilbao 20-22 Abril 2016.

MDC Prieto Zazo, E Gil Poch, L Galán Bueno, VP Silvero Enriquez, C Cáceres Marzal, MD Sardina González. **Nuestra experiencia en el tratamiento con Everolimus en el Complejo esclerosis Tuberosa.** Comunicación. CV Reunión Científica de la SPAOYEX, Badajoz 7 de Mayo de 2016.

I Bravo Candela, MC Vicho Gonzalez, P Mendez Pérez, J Saenz Hurtado y E Galán Gómez. **Síndrome de Simpson Golabi Behmel. Importancia del diagnóstico molecular ante la sospecha clínica.** Comunicación. CV Reunión Científica de la SPAOYEX, Badajoz 7 de Mayo de 2016.

Enrique Galán Gómez. Moderador de Mesa de comunicaciones. CV Reunión Científica de la SPAOYEX, Badajoz 7 de Mayo de 2016.

J.A. Macías Pingarrón, C. Cáceres Marzal, J.M. Vagace Valero. **“El papel del pediatra de A.P. en las enfermedades raras. Déficit de triosa fosfato isomerasa.** XIII Foro de la Sociedad de pediatría de Atención Primaria de Extremadura. Badajoz, 8-9 de abril de 2016.

Cáceres-Marzal C, Marti-Carrera I, Pérez-Dueñas B. **Targeted next generation sequencing in patients with**

infantile bilateral striatal necrosis. V International Symposium on Paediatric Movement Disorders. Barcelona, 2-3 noviembre 2016.

Capataz Ledesma M, Santos Martínez C, Rodríguez Jiménez B. **Síndrome de SDRIFE por hipersensibilidad a tiomersal. A propósito de un caso.** XL Congreso SEICAP. Barcelona. 19-21 mayo de 2016 (Póster)
http://www.seicap.es/ponencias-xl-congreso-seicap-2016_41524.pdf

Capataz Ledesma M, Santos Martínez C. **Protocolo de Desensibilización rápida a filgastrim en pediatría. A propósito de un caso.** XL Congreso SEICAP. Barcelona. 19-21 mayo de 2016 (Póster)
http://www.seicap.es/ponencias-xl-congreso-seicap-2016_41524.pdf

Moreno Tejero ML, Mora Matilla M, Pintor Trevejo MI, Silvero Enríquez VP, Casero Gonzalez MM. **Estudio retrospectivo de los tumores del SNC en una Unidad de Oncología Pediátrica: 10 años de andadura.** Hospital Materno-Infantil de Badajoz. IX Congreso Nacional de la Sociedad Española de Hematología y Oncología Pediátricas, Santander, 19-21 mayo, 2016. Póster.

Mora Matilla M, Moreno Tejero ML, Salguero Sánchez A, Robles Ortiz R, Muñoz Montaña E. **Hiponatremia extrema al inicio de la quimioterapia.** Hospital Materno-Infantil de Badajoz. IX Congreso Nacional de la Sociedad Española de Hematología y Oncología Pediátricas, Santander, 19-21 mayo, 2016. Póster.

Santiago Arribas L, Hernandez Rastrollo R, Arias Castro MS, Silvero Enriquez VP, Espinosa Ruiz-Cabal JM Martínez Tallo E, Agulla Rodiño E. XXXI Congreso Nacional de la Sociedad Española de Cuidados Intesnsivos Pediátricos. **Infecciones respiratorias graves por Bocavirus en cuidados intensivos pediátricos.** Mayo 2016. Mallorca. (Comunicación Oral).

M^a Cristina Vicho González, Rosario Espejo Moreno, Belén Rodríguez Jiménez, Belén de la Vega Castro, Monserrat Fuentes Martín, M.^a Concepción Ortiz Barquero. **Infarto de la arteria cerebral media neonatal como consecuencia de sufrimiento perinatal: a propósito de un caso** LXIV Congreso de la Sociedad Española de Pediatría. Valencia. Junio 2016

M^a Cristina Vicho González, M.^a Concepción Ortiz Barquero, M.^a Carmen Prieto Zazo, Rosario Espejo Moreno, Eva María Fernández Calderón, Belén Rodríguez Jiménez. **Pseudoquistes meconiales y sus complicaciones: a propósito de un caso.** LXIV Congreso de la Sociedad Española de Pediatría. Valencia. Junio 2016

Belén Rodríguez Jiménez, Rosario Espejo Moreno, M^a Concepción Ortiz Barquero, Belén de la Vega Castro, M.^a Cristina Vicho González, M.^a Segura González. **Síndrome de transfusión feto-fetal de diagnóstico posnatal.** LXIV Congreso de la Sociedad Española de Pediatría. Valencia. Junio 2016

Estela Gil Poch, M.C. Prieto Zazo, V.P. Silvero Enríquez, L. Galán Fernández, Eva M Fernández Calderón, M.ª Concepción Ortiz Barquero, Agulla Rodiño, Eulogio **Exploración del recién nacido . Eritrodermia Congénita.** CV SPAOYEX. Badajoz. Mayo 2016

María Segura, María Concepción Ortiz, Teresa Fernández, María Casero, Belén de la Vega, Belén Rodríguez, Eva M.ª Fernández, Fabián Cabezas. **Trombocitopenia Neonatal: ¿ En qué pensamos?** CV SPAOYEX. Badajoz. Mayo 2016

V.P. Silvero Enríquez, María Casero, Rosario Espejo, M.ª Cristina Vicho , L. Galán Fernández, Teresa Fernández, María Segura, Belén de la Vega, Eva M.ª Fernández , Fabián Cabezas. **Más allá de la atresia de esófago.** CV SPAOYEX. Badajoz. Mayo 2016

R, Espejo Moreno, AM Grande Tejada, Vicho González M, Fuentes Guerrero, MA Expósito Expósito, PV Silvero Enríquez y cols. **Adenitis cervical por micobacterias atípicas.** XIII Foro de la Sociedad de Pediatría de Atención Primaria de Extremadura.

Celebrado en Badajoz, el día 9 Abril de 2016. Póster.

<http://www.spapex.es/actividades-y-cursos/13o-foro-de-pediatría-de-atención-primaria-de-extremadura>

Beato-Víbora PI; Arroyo-Díez FJ; Galán-Bueno L. **Correlation between impaired awareness of hypoglycaemia reported by Type 1 diabetes children and their parents.** 9th International Conference on Advanced Technologies and Treatments for Diabetes (ATTD), Milán; 3-6 Febrero 2016. Internacional. (Póster)

L Galán, FJ Arroyo Díez, V Moreno Carbonell, M Núñez Estévez, E Gil Poch, E Galán Gómez. **Experiencia en el tratamiento intensivo con Infusión Subcutánea Continua de Insulina en un Hospitala Pediátrico de referencia Provincial.** XXXVIII Congreso de la Sociedad Española de Endocrinología Pediátrica. Córdoba; 27-29 Abril 2016. Carácter: Nacional (Póster)

E Gil Poch, FJ Arroyo Díez, L Galán Bueno, MC Prieto Zazo, MA Expósito Expósito. **Optimización del control metabólico en niños con DM tipo 1 tratados con ISCI y CGMS.** XXXVIII Congreso de la Sociedad Española de Endocrinología Pediátrica Córdoba; 27-29 Abril 2016 Carácter Nacional. (Póster)

Rosario Espejo-Moreno, Francisco Javier Arroyo-Díez, María Cristina Vicho-González, Belén Rodríguez-Jimenez, Manuela Nuñez-Estevez, Enrique Galán-Gómez. **Hipogonadismo Hipergonadotrópico: alteraciones endocrinas en pacientes con Galactosemia.** 64º Congreso Anual de la Asociación Española de Pediatría. Valencia; 2-4 Junio 2016 Carácter: Nacional. (Póster)

I. Beato Víbora, P, Arroyo Díez, FJ, Galán-Bueno, L, Galván Díaz, B, García Lobato, C, López Navia, A, Delgado García, E. **Frequency of Use and Efficacy of Continuous Subcutaneous Insulin Infusion (CSII) Therapy at a Referral**

Hospital in Spain.

76th Scientific Session American Diabetes Association. New Orleans; 10-14 Junio 2016 Carácter: Internacional (Póster)

Rodríguez Arnao, MD, Rodríguez Sánchez, A, Diego López, I, Joaquín Ramírez Fernández, José Antonio Bermúdez de la Vega, Virginia Ballano, Jenny Álvarez Nieto, Arroyo Díez, J. Ekaterina Koledova on behalf of the ECOS/Spain Investigator Group* **Spanish ECOS Study Analysis: Socioeconomic Data, Adherence and Growth Outcomes with case Studie.** 55th Annual Meeting of the European Society for Paediatric Endocrinology (ESPE). Paris; 10-12 Septiembre 2016 Carácter: Internacional (Póster)

Silvero Enriquez, VP. Casero González, MM. Espejo Moreno, R. Vicho Gonzalez, MC. Gil Poch, E. Arias Castro, MS. Unidad de Cardiología Pediátrica hospital materno infantil de Badajoz. **TAQUICARDIA EN URGENCIAS PEDIÁTRICAS: LA IMPORTANCIA DE LA CLÍNICA.** XXI Reunión anual de la Sociedad Española de Urgencias de Pediatría. Congreso Nacional de la Sociedad Española de Cuidados Intensivos Pediátricos, celebrado los días 14, 15 y 16 de Abril de 2016 en el Palacio de Congresos de Valencia.

Espejo Moreno, R. Arias Castro, Vicho Gonzalez, MC. MS. Silvero Enríquez, VP. Casero Gonzalez, MM. Unidad de Cardiología Pediátrica del hospital materno infantil de Badajoz. **Cor triatriatum. Una cardiopatía congénita a tener en cuenta.** 64 Congreso Nacional de la AEP. Celebrado en el palacio de congresos de Valencia, durante los días 2, 3 y 4 de Junio de 2016.

González Carracedo M.ª J, Carrasco Hidalgo-Barquero MC, Prieto Zazo, M.ª C, Hidalgo-Barquero del Rosal E. **Hipomagnesemia como signo guía en el diagnóstico de una enfermedad renal quística.** XLI Congreso nacional y VI Hispano Portugués de la Asociación española de Nefrología Pediátrica (AENP). Salamanca, 18-21 de Mayo de 2016. (Comunicación).

Bravo Candela, MC Vicho Gonzalez, P Méndez Pérez, J Saenz Hurtado y E Galán Gómez. Síndrome de Simpson Golabi Behmel. **Importancia del diagnóstico molecular ante la sospecha clínica.** Comunicación. CV Reunión Científica de la SPAOYEX, Badajoz 7 de Mayo de 2016.

Plácido Paías, Raquel, Márquez Armenteros Ana M.ª. **Enfermedad de Crohn fistulizante y Adalimumab.** CV Reunión SPAOYEX. Badajoz, 7 de Mayo de 2016.

Total comunicaciones y pósteres = 28

LÍNEAS DE INVESTIGACIÓN

Cristina Cáceres Marzal. Investigador asociado del proyecto FIS titulado: Genes y biomarcadores en la necrosis estriatal bilateral de la infancia. Nº referencia: PI15/0287. Entidad financiadora: Instituto de Salud Carlos III.

Cristina Cáceres Marzal. Investigador asociado: Estudio prospectivo, abierto y multinacional sobre la eficacia y seguridad de diferentes infusiones de HepaStem en trastornos del ciclo de la urea en pacientes pediátricos (EudraCT2014-000650-11).

Total líneas de investigación = 2

PROYECTOS INVESTIGACIÓN

Proyecto Europeo: Spanish Rare Disease Registries Research Network. Colaboración del ISCIII Dic 11-Dic13. IP Principal: Manuel Posada de la Paz. IP CC AA Extremadura

Proyecto internacional. Estudio de resultados de Hunter (HOS). Estudio observacional, internacional, multicéntrico a largo plazo de pacientes con síndrome de Hunter (mucopolisacaridosis tipo II).
Investigador principal: Enrique Galán Gomez.

Proyecto de Investigación Multicéntrico EuroNeoKissEs.
Investigador: Eva M^a Fernández Calderón.

Proyecto: Estudio de resultados de Hunter (HOS). Estudio observacional, Internacional, multicéntrico a largo plazo de pacientes con síndrome de Hunter (mucopolisacaridosis tipo II)
Investigador asociado: M Pilar Méndez Perez. Enrique Galán Gómez. Investigador principal.

Título: Ensayo clínico “Estudio prospectivo, abierto y multinacional sobre eficacia y seguridad de diferentes infusiones de hepastem en trastornos del ciclo de la urea en pacientes pediátricos”.
Entidad financiadora: eudract 2014-000650-11 hep002
Fecha de concesión: 21 septiembre 2015
Duración: 12 meses
Investigador principal: Ana Maria Marquez Armenteros
Investigador colaborador: Cristina Cáceres Marzal

Título: Seguimiento hasta talla adulta de una cohorte de sujetos nacidos pequeños para la edad gestacional y tratados con GH
Promotor: Merck-Farma y Química S.L.
Fecha de inicio: Marzo 2016
Duración del estudio: ha finalizado el reclutamiento de pacientes
Código de protocolo: SER-GRH-2005-01
Investigador principal de nuestro Centro: Manuela Núñez Estevez

Título: Easypod Connet: Estudio observacional multicéntrico para estudiar la adherencia y respuesta a largo plazo en pacientes pediátricos tratados con Saizen via Easypod TH
Promotor: Merck, S.L
Fecha de inicio: Marzo 2012
Código de protocolo: MER-SOM-2011-01

Investigador principal de nuestro centro: Manuela Núñez Estevez

Total proyectos investigación = 6

PUBLICACIÓN DE CAPÍTULOS DE LIBROS.

Enrique Galán Gómez, Cristina Cáceres Marzal.
Capítulo de Libro. Enfermedades raras. Epidemiología. Programa de formación sobre esclerosis tuberosa. www.tsc-ahora.com.TSC Agora

Enrique Galán Gómez, Cristina Cáceres Marzal.
Capítulo de Libro. Esclerosis tuberosa. Historia. Programa de formación sobre esclerosis tuberosa. www.tsc-ahora.com.TSC Agora

Enrique Galán Gómez, Cristina Cáceres Marzal.
Capítulo de Libro. Enfermedad Genética. Mutaciones TSC1 y TSC2. Relación Genotipo-Fenotipo. Consejo Genético. Programa de formación sobre esclerosis tuberosa. www.tsc-ahora.com.TSC Agora

Cristina Cáceres Marzal, Enrique Galán Gómez.
Capítulo de Libro. Patogenia. Rol de la vía mTOR. Programa de formación sobre esclerosis tuberosa. www.tsc-ahora.com.TSC Agora

Cristina Cáceres Marzal, Enrique Galán Gómez.
Capítulo de Libro. Criterios Diagnósticos de la Esclerosis tuberosa. Consenso internacional. Programa de formación sobre esclerosis tuberosa. www.tsc-ahora.com.TSC Agora

Cristina Cáceres Marzal, Enrique Galán Gómez.
Capítulo de Libro. Descripción de las manifestaciones de la Esclerosis tuberosa. Programa de formación sobre esclerosis tuberosa. www.tsc-ahora.com.TSC Agora

Cristina Cáceres Marzal, Enrique Galán Gómez.
Capítulo de Libro. Aparición de las manifestaciones en función de la Edad. Programa de formación sobre esclerosis tuberosa. www.tsc-ahora.com.TSC Agora

Autor(s). [Ana María Marquez Armenteros/ Luis María Luengo Pérez](#)
Título de capítulo. [Nutrición en los errores innatos del metabolismo de las proteínas](#)
En: Editor (es).
Título del libro. Manual de Nutrición.
Editorial; año. Primera página – última página. [Díaz de Santos](#) 3 ed

Total capítulos de libros = 8

PUBLICACIÓN DE LIBROS COMPLETOS Y OTRAS MONOGRAFÍAS

Grande Tejada, AM. **Protocolo de actuación ante urgencias sanitarias**. Edita Junta de Extremadura. Consejería de Sanidad y Políticas Sociales, 2016

Total de libros y otras monografías = 1

PUBLICACIONES EN REVISTAS. ARTÍCULOS

Grande Tejada AM, Arias Castro S, Santiago Arribas L. Reanimación cardiopulmonar pediátrica. Foro pediátrico. 2016; VolXIII (1):33-40. ISSN:1885-2483.

Grande Tejada AM. Actualización en tosferina. Rev Pediatr Aten Primaria. 2016;(25):41-6. Publicado en Internet: 03/06/2016

Autores: Francisco Javier Arroyo Díez
Título: "Tratamiento de la Diabetes mellitus Tipo 1 en Pediatría con Bombas de Insulina"
Revista o publicación periódica: Foro Pediátrico
Volumen XIII (1): Primera página: 23 Última página:28
Año:2016
Editorial: Jaime J Cuervo Valdés España BA-439-05 ISSN: 1885-2483

Genotype and phenotype characterization in a spanish cohort with isovaleric acidemia"
Molecular Genetics and Metabolism
http://eres.elsevier.com/pap/answer/detalles/a_id/2210/p/7923

Manuela Núñez Estévez
Publicación poster: Ecos Study Analysis: Inyection Settings and Adherence date from Spain presentado en el congreso ENDO 2016 (The Endocrine Society 98 th Meeting). Boston. Abril 2016
Endocrine Reviews volumen 37 (2) Abril 2016.

Manuela Núñez Estevez
Publicación poster: "Spanish ECOS Study Analisis: Socieconomic Data, Adherence and Growth Outcomes with Case Studios" presentado en el Congreso ESPE 2016 celebrado en Paris. Septiembre 2016

Total artículos de revistas científicas = 6

TESIS DOCTORALES LEÍDAS Y TFG

Doctorando: Cristina Cáceres Marzal
Titulo: Trastornos neurológicos y del neurodesarrollo asociados a las cromosopatías estructurales no balanceadas.
Universidad: UEX
Facultad: Medicina
Defensa: Febrero/2016
Director/es: Enrique Galán Gómez
Calificación: Sobresaliente Cum Laude

Doctorando: Ana M^a Grande Tejada
Titulo: Descripción de enfermedad meningocócica en niños de 0 a 14 años en la unidad de cuidados intensivos pediátricos de Badajoz (1997-2013). Evaluación de la eficacia y seguridad de las vacunas frente a la enfermedad ocasionada por meningococo B. Revisión sistemática de la vacuna de meningococo B.
Universidad: Universidad de Extremadura.
Facultad: Facultad de Medicina.
Defensa: 8 de Febrero de 2016
Directores: Dr. Enrique Galán Gómez y Dr. Jesús Ruíz Aragón. Secretario.

Doctorando: Noemi Auxiliadora Fuentes Bolaños
Titulo de la Tesis: "La Diabetes Mellitus tipo 1 en menores de 14 años. Estudio Epidemiológico en Extremadura (1996-2011)"
Universidad: Universidad de Extremadura.
Facultad: Facultad de Medicina.
Fecha de la defensa: 15 de Enero de 2016
Director: Arroyo Díez, J.
Calificación: Sobresaliente Cum Laude

Doctorando: Mercedes García Reymundo
Titulo de la Tesis Doctoral: "Prematuros tardíos: Estudio epidemiológico y valoración del desarrollo psicomotor a los dos años de vida"
Universidad: Universidad de Extremadura.
Facultad: Facultad de Medicina.
Fecha de la Defensa: 22 de Enero de 2016
Secretario del Tribunal: Arroyo Díez, J.
Director: Enrique Galán Gómez
Calificación: Sobresaliente Cum Laude.

Doctorando: Amparo Montero Salas
Titulo: "Estudio descriptivo e intervencionista sobre alergia a proteínas de leche de vaca IGE mediada en niños del área de salud de Mérida"
Universidad: Universidad de Extremadura.
Facultad: Facultad de Medicina
Defensa: Febrero/2016
Director/es: Enrique Galán Gómez

Director de Trabajo fin de Grado: Arroyo Díez, J.
Titulo: "Diabetes Mellitus Tipo 1 en la Edad Pediátrica. Modalidades de Tratamiento con Insulina"
Ponente: D^a Irene Tomé Masa
Fecha: 20 de Junio de 2016
Calificación: Sobresaliente

Total tesis doctorales leídas = 6

TESIS DOCTORALES EN REALIZACIÓN

Doctorando: Maria Sonia Arias Castro.
Titulo: Grosor de la intima-media carótidea y elasticidad arterial, como factor pronostico de riesgo cardiovascular en pacientes diabéticos.
Universidad: Extremadura.
Facultad: Medicina Badajoz.

Director/es:
Enrique Galán Gómez. Javier Arroyo Díez.

Doctorando: Ana Maria Marquez Armenteros
Título: Evaluación Neuropsicológica en pacientes con fenilcetonuria en Extremadura
Universidad: Extremadura
Facultad: Medicina
Director/es: Dres Enrique Galan Gomez/ Cristina Caceres Marzal

Total tesis doctorales en realización = 2

OTRAS ACTIVIDADES CIENTÍFICAS

Participación en Cohorte Nacional de Pacientes pediátricos con infección VIH (CORISPE). Grande Tejada, A.M.

Participación en Registro estatal de infección congénita por citomegalovirus (REDICCMV). Grande Tejada, A.M.

Grupo de Patología Infecciosas de Atención Primaria.
Miembro: Grande Tejada. A.M.

Comisión de Infecciones, Profilaxis y Política Antibiótica del CHUB. Miembro: Grande Tejada, A.M.

Comité asesor de inmunizaciones de Extremadura desde el 18 de marzo de 2014. Miembro: Grande Tejada, A.M.

Comisión de Formación Continuada del Área de Salud de Badajoz. Miembros: Ramón Hernández Rastrollo

Grupo de Ética de la Sociedad Española de Cuidados Intensivos Pediátricos. Miembro: Ramón Hernández Rastrollo

Grupo Extremeño de RCP Pediátrica y Neonatal (coordinador) Miembro: Ramón Hernández Rastrollo

Comisión nacional de seguimiento y control del sistema de información de enfermedades genéticas renales. (RENALTUBE)
Miembro: Hidalgo-Barquero del Rosal, E

Comisión de seguimiento y control del sistema de información de enfermos renales en tratamiento sustitutivo de la Comunidad Autónoma de Extremadura.
Miembro: Hidalgo-Barquero del Rosal, E.

Hidalgo-Barquero del Rosal, E. Miembro numerario investigador del registro nacional pediátrico de IRC no terminal (repir ii) de la provincia de Badajoz, creado el año 2007. <http://www.irc-repir.org>

Hidalgo-Barquero del Rosal, E. Miembro numerario de la Sección de Nefrología pediátrica de la A.E.P

Junta Directiva: Vicepresidente de la Sociedad Española de Cuidados Intensivos Pediátricos. Miembros: Ramón

Hernández Rastrollo.

Hidalgo-Barquero del Rosal, E. Vocal por la Provincia de Badajoz de la Junta Directiva de Sociedad de Pediatría de Andalucía Occidental y Extremadura (SPAOPYEX)

Total otras actividades científicas = 14

ACTIVIDAD DOCENTE

CONFERENCIAS

Enrique Galán Gómez. Conferencia. Diagnóstico genético de enfermedades raras Instituto Andaluz de enfermedades hereditarias. Córdoba. 17 de Junio 2016.

Cristina Cáceres Marzal. Semiología clínica de la epilepsia en la edad pediátrica. II Jornadas extremeñas síndrome de Rett. Badajoz, octubre 2016.

Jose Alejandro Romero Albillos. Enfermedad Celíaca en el niño. Hospital de Mérida. ACEX. Noviembre 2016. EEI en edad pediátrica. ASPACEBA. ACCU Extremadura. Noviembre 2016

Ana M^ª Grande Tejada. Título: ¿Cómo es la experiencia en una región con frecuente administración de vacuna frente a meningococo B?. IX Symposium de Pediatría, Málaga. 28-29 Enero de 2016.

Ana M^ª Grande Tejada. Jornada de vacunas, una herramienta terapéutica indispensable 29 de Noviembre de 2016. Tosferina. Mérida

Ana M^ª Grande Tejada. Flashes pediátricos AEPap. Actualización en tosferina. Congreso de la Asociación Española de Pediatría (AEP). 3 de Junio 2016. Valencia.

Ana Maria Marquez Armenteros. "Nutrición en situaciones especiales: Nutrición en enfermedades metabólicas". Primer curso de formación de la Sociedad Andaluza de Gastroenterología, Hepatología y Nutrición infantil. Sevilla. 22-23 abril 2016

Total conferencias = 7

CURSOS, SEMINARIOS Y SESIONES CLÍNICAS IMPARTIDOS

Curso: "Manejo de Bombas de Insulina desde Atención Primaria"
Categoría: Ponente. Javier Arroyo Díez

Badajoz 10 de Mayo de 2016
4 horas lectivas. Actividad Acreditada por la Comisión de Formación Continuada de las Profesiones Sanitarias de Extremadura con 1 crédito

Curso: “Diabetes Mellitus en la infancia y adolescencia”
Ponente: Javier Arroyo Díez
Badajoz 18 de Mayo de 2016
7 horas lectivas. Actividad Acreditada por la Comisión de Formación Continuada de las Profesiones Sanitarias de Extremadura con 1.2 créditos

Curso: “Nuevas Tecnologías en Diabetes Mellitus”
Categoría: Ponente Javier Arroyo Díez
Badajoz 24 de Mayo de 2016
7 horas lectivas. Actividad Acreditada por la Comisión de Formación Continuada de las Profesiones Sanitarias de Extremadura con 2.3 créditos

Curso: “Manejo de Bombas de Insulina desde Atención Primaria”
Categoría: Coordinador Javier Arroyo Díez
Cáceres 4 de Octubre de 2016
5 horas lectivas. Actividad Acreditada por la Comisión de Formación Continuada de las Profesiones Sanitarias de Extremadura con 1 crédito

Curso: “Manejo de Bombas de Insulina desde Atención Primaria”
Categoría: Ponente Javier Arroyo Díez
Cáceres 4 de Octubre de 2016
5 horas lectivas. Actividad Acreditada por la Comisión de Formación Continuada de las Profesiones Sanitarias de Extremadura con 1 crédito

Título: Programa formación online sobre esclerosis tuberosa.
Organizador: TSC Agora.
Docente: Cristina Cáceres Marzal.
Lugar: Online
Créditos: Módulo 1. Total: 2 créditos.

Título: Actualización en TDAH.
Organizador: Servicio de Pediatría. CHUB.
Docente: Cristina Cáceres Marzal.
Fecha: Marzo/2016.
Horas: 1 hora.

Título: Transición al adulto en la esclerosis tuberosa.
Organizador: Servicio de Medicina Interna CHUB.
Docente: Cristina Cáceres Marzal.
Fecha: Junio/2016.
Horas: 2 horas.

Título: Alergias alimentarias
Organizador: Escuela de ciencias de la Salud
Docente: Jose Alejandro romero Albillos
Lugar: Hospital de Mérida
Fecha: Noviembre del 2016
Horas: 3

Título: Inmunoterapia en pediatría
Organizador: Servicio de Pediatría
Docente: María Capataz Ledesma
Lugar: Salón de actos del Hospital Perpetuo Socorro de Badajoz
Fecha: 4 febrero 2016
Horas: 0.5

Título: Reconocimiento y manejo inicial del Paciente crítico.
Organizador: Servicio Pediatría. SES.
Docente: L. Santiago Arribas
Lugar: 5º planta. HPS.
Fecha: 17/03/2016

Título: RCP pediátrica y neonatal avanzada.
Organizador: Escuela de Ciencias de la Salud y de la atención sociosanitaria del área de Badajoz.
Docente: L. Santiago Arribas
Lugar: Hospital Materno-Infantil.
Fecha: 11-15/04/2016
Horas: impartido 3,4 h
Créditos: 5,9

Título: Transporte Pediátrico y Neonatal
Organizador: Formación Continuada del Área de Salud Don Benito-Villanueva
Docente: Hernández Rastrollo R, Santiago Arribas L, Espinosa Ruiz-Cabal J, Ortiz Barquero C.
Lugar: Hospital de Don Benito-Villanueva.
Fecha: 26 y 27 de abril de 2016
Horas: 9:30 a 21:30 – 22 horas.
Créditos: 3,2

Título: Soporte Respiratorio Básico Pediátrico.
Organizador: Escuela de la Salud
Docente: Hernández Rastrollo R, Santiago Arribas L, Espinosa Ruiz-Cabal J
Lugar: Aula de SVA del Hospital Materno Infantil- Perpetuo Socorro de Badajoz.
Fecha: 18 y 19 de mayo de 2016
Horas: 16:00 – 21:30h – 10 horas
Créditos: 1

Título: Soporte Respiratorio Avanzado Pediátrico y Neonatal.
Organizador: Escuela de la Salud
Docente: Hernández Rastrollo R, Santiago Arribas L, Espinosa Ruiz-Cabal J, Ortiz Barquero C.
Lugar: Aula de SVA del Hospital Materno Infantil- Perpetuo Socorro de Badajoz.
Fecha: 6 a 10 de junio de 2016
Horas: 16:00 – 21:30h – 20 horas.
Créditos: 2

Título: Curso de Reanimación Cardiopulmonar Pediátrica y Neonatal Avanzada.
Organizador:
Docente: Hernández Rastrollo R, Grande Tejada A, Arias Castro S, Santiago Arribas L, Espinosa Ruiz-Cabal J, Ortiz Barquero C.
Lugar: Aula de SVA del Hospital Materno Infantil- Perpetuo

Socorro de Badajoz.
Fecha: 11 al 15 de abril de 2016
Horas: 16:00 – 21:30h – 25 horas.
Créditos: 2,5

Título: Transporte Pediátrico y Neonatal
Organizador:
Docente:
Lugar: Aula de SVA del Hospital Materno Infantil- Perpetuo Socorro de Badajoz.
Fecha: 7 al 9 de noviembre de 2016
Horas: 16:00 – 21:30h – 15 horas.
Créditos: 1,5

Curso de Urgencias para Residentes de Pediatría y Médicos de Familia
Título: Infección del Tracto Urinario
Organizador: Carrasco Hidalgo-Barquero MC; Hidalgo-Barquero del Rosal, E.
Docente: Rodríguez Jiménez, B. R3 Pediatría
Lugar: Salón de Actos Hospital Materno Infantil
Fecha: Junio de 2016.

Curso de Urgencias para Residentes de Pediatría y Médicos de Familia
Título: Gastroenteritis Aguda y Deshidratación
Organizador: Carrasco Hidalgo-Barquero MC.
Docentes: Gil POsch, E y Exposito Expósito, M^ªA. R3 y R4 Pediatría
Lugar: Salón de Actos Hospital Materno Infantil
Fecha: Junio de 2016

Curso de RCP neonatal para matronas.
Lugar: Salón de Actos Hospital Materno Infantil Badajoz. 2016
Docente: Concepción Ortiz Barquero

Curso de RCP neonatal para residentes de pediatría.
Lugar: Salón de Actos Hospital Materno Infantil Badajoz, 2016
Lugar: Salón de Actos Hospital Materno Infantil

Curso de RCP pediátrica y neonatal.
Escuela de ciencias de la Salud.
Docente: Concepción Ortiz Barquero

Curso de soporte respiratorio avanzado pediátrico y neonatal.
Escuela de ciencias de la Salud.
Docente: Concepción Ortiz Barquero

Curso de Transporte pediátrico y Neonatal.
Escuela de Ciencias de la Salud.
Noviembre 2016
Docente: Concepción Ortiz Barquero

Título: Convulsiones en la infancia. Estatus convulsivo. Manejo práctico.
Organizador: Servicio de Pediatría. CHUB.
Docente: Cristina Cáceres Marzal.
Fecha: Febrero/2016.

Horas: 1.5 horas.

Ana M^ª Grande Tejada.
Taller de RCP.
XIII Foro de la Sociedad de Pediatría de Atención Primaria de Extremadura.
Celebrado en Badajoz, el día 9 Abril de 2016.

Ana M^ª Grande Tejada.
Instructor de RCP Avanzada Pediátrica y Neonatal.
Organiza: Escuela de Ciencias de la Salud y de la Atención Socio-sanitaria.
Badajoz, 11-15 Abril 2016.

Ana M^ª Grande Tejada.
Casos Clínicos en Infectología Pediátrica
Campus de Formación Continuada Pupulum.
Noviembre de 2016.

Sesión clínica sobre Daño Renal Agudo en Pediatría a través de Casos Clínicos
Organizador: Carrasco Hidalgo-Barquero MC; Hidalgo-Barquero del Rosal, E.
Docente: Gonzalez Carracedo, M^ªJ.
Lugar: Salón de Actos Hospital Materno Infantil
Fecha: Febrero 2016

Sesión clínica: Reanimación neonatal.
Servicio de Pediatría de HMI. Badajoz.
Concepción Ortiz Barquero

Sesión clínica: Ictericia neonatal. S. Pediatría de HMI. Badajoz.
Concepción Ortiz Barquero

Docente: Hidalgo-Barquero del Rosal, E.
Profesora del 1^º Curso de experto universitario en nefrología pediátrica avanzada de la Universidad de Oviedo
Organizador: Asociación Española de Nefrología Pediátrica (AENP) en colaboración con la SPNP.
Tipo de enseñanza: Virtual con sesiones presenciales en hospitales de referencia nacionales y de Portugal.
Dirigido a: Médicos Pediatras con dedicación específica a la Nefrología Pediátrica. MIR Pediatría con especial interés y formación en Nefrología Pediátrica. Médicos Especialistas en Temas: 1) Enfoque Diagnóstico de la Hematuria. 2) Glomerulonefritis Aguda. Fecha: 3 Octubre de 2016 a 25 de Junio de 2017.

Total cursos, seminarios y sesiones clínicas impartidos= 32

DOCUMENTOS DOCENTES

Autor/es: Rodríguez Núñez A, Cambra Lasasosa FJ, Hernández Rastrollo R y Grupo de Ética de la SECIP.
Título: Limitación del Esfuerzo Terapéutico en Pediatría.
Tipo de documento: Guía clínica.
Año: 2016

Total documentos docentes= 1

FORMACIÓN DE RESIDENTES

Formación de Residentes de Pediatría
Hospital en el que rotan: Materno-Infantil
Tiempo de Rotación: 1 mes.
Sección del Servicio: Oncología Pediátrica
María Mora Matilla y María Luisa Moreno Tejero

Formación de residentes de pediatría, durante su año de R1 y R2. 4 residentes por año
Hospital en el que rotan: Hospital MATERNO Infantil de Badajoz.
Tiempo de Rotación. 3 meses por año y residente
Sección del Servicio: Neonatología

Formación de Residentes de 3º año de la Especialidad de Pediatría (del Hospital Materno Infantil de Badajoz y de Hospital de Mérida), durante su rotación por la sección de Nefrología Pediátrica.
En total 6 residentes por año (2 meses cada residente)
Hidalgo-BARquero del Rosal, E.

Formación de Residentes de Pediatría en periodos de dos meses durante su rotación por Endocrinología pediátrica.
Hospital Materno Infantil
Manuela Núñez Estevez

Total formación de residentes= 4

MODERACIÓN MESAS REDONDAS.

Sesión: 3ª de mesa redonda. Instituto Andaluz de enfermedades hereditarias.
Moderador: Enrique Galán Gómez.
Córdoba. 17 de Junio 2016

Sesión: Protocolos IV
Título: Tumores cerebrales. Tumores poco frecuentes- Tumores hepáticos.
Moderador: M. Luisa Moreno Tejero
Ponentes: Ofelia Cruz. Ricardo López Almaraz. Carolina Armengol
Lugar: IX Congreso Nacional de la sociedad española de Hematología y Oncología pediátricas
Fecha: 21 de mayo 2016.

Sesión: Pósters con defensa hematología y oncología pediátrica
Moderadora: M. Luisa Moreno Tejero.
64 Congreso de la AEP.
Valencia del 2 al 4 de junio de 2016.

Sesión: Mesa Redonda en Congreso Nacional de la SECI
Título: Limitación del Esfuerzo Terapéutico en Niños.
Moderador: Ramón Hernández Rastrollo
Ponentes: FJ Cambra Lasaosa y A Rodríguez Núñez

Lugar: Palma de Mallorca
Fecha: mayo de 2016

Mesa Redonda de Residentes: Actualización y Avances en Pediatría.
Moderador: Hidalgo-Barquero del Rosal, E.
CV Reunión Científica de la Sociedad de Pediatría de Andalucía Occidental y Extremadura (SPAoyEX). Badajoz. 7 de Mayo de 2016

Mesa redonda sobre Patología Nefrourológica
Moderador: Hidalgo-Barquero del Rosal, E.
XXI Reunión Científica conjunta de las Sociedades de Pediatría de Andalucía Oriental Occidental y Extremadura Jerez de la Frontera. 25-26 de Noviembre de 2016

Total moderación de mesas redondas = 6

PARTICIPACIÓN EN LA ORGANIZACIÓN DE CURSOS Y CONGRESOS

Título: Taller LISA/SONSURE
Organizador: Lara Santiago Arriba
Director:
Lugar: Hotel Center Badajoz
Fecha: 27/10/2016
Horas/créditos: 4

Título: Congreso Nacional de SECIP
Organizador: Sociedad Española de Cuidados Intensivos Pediátricos
Director: Junta Directiva SECIP. Ramón Hernández Rastrollo
Lugar: Palma de Mallorca
Fecha: 3 a 5 de mayo de 2016
Horas/créditos: 3 créditos.

CV Reunión Científica de la Sociedad de Pediatría de Andalucía Occidental y Extremadura (SPAoyEX)
Lugar: Badajoz
Fecha: 7 de Mayo de 2016

XXI Reunión Científica conjunta de las Sociedades de Pediatría de Andalucía Oriental Occidental y Extremadura
Lugar: Jerez de la Frontera
Fecha: 25-26 de Noviembre de 2016

Total organización cursos y congresos = 4

PONENCIAS

Galán Gómez. E. Ponencia. Estudio Mutacional en CET. Programa Formativo en el Manejo práctico de Angiolipoma asociado al complejo de la Esclerosis Tuberosa (CET). Badajoz 3 de Junio de 2016.

Galán Gómez, E. Ponencia. Genética y Epilepsia. II Jornada Extremeña Síndrome de Rett. Badajoz, 7 de Octubre de 2016

Cáceres Marzal C. Abrodaje terapéutico de los trastornos motores en la infancia. Curso Escuela Ciencias de la Salud. Badajoz, 2 de junio de 2016.

Cáceres Marzal C. Encuentros con el experto. FEFES CALMA/SES. Mérida, diciembre/2016.

Cáceres Marzal C. I Programa formativo en el manejo del Complejo Esclerosis Tuberosa. La visión del pediatra. Transición de la edad pediátrica a la edad adulta. Hospital Universitario Infanta Cristina, Badajoz, junio/2016.

Moreno Tejero, M.L., "Vivir y morir con dolor es algo que no debería suceder". Ponencia: Manejo Integral del dolor en el niño oncológico. Colegio de Médicos de Badajoz. 7 de octubre de 2016.

Arroyo Díez, F.J. Taller de Nuevas Tecnologías en Diabetes Categoría: Ponencia. 13º Foro de la Sociedad de Pediatría de Atención Primaria de Extremadura. Acreditado por la Comisión de Formación Continuada de las Profesiones Sanitarias de Extremadura con 2 horas lectivas Lugar de celebración: Badajoz; 8-9 Abril 2016 Carácter: Regional

Arroyo Díez, F.J. Mesa Redonda: "Buenas Prácticas Clínicas" Categoría: Ponencia: Protocolo de Atención del niño/a y Adolescente con Diabetes en la Escuela. XXVII Congreso Nacional de la Sociedad Española de diabetes Lugar de celebración: Bilbao; 20-22 Abril 2016 Carácter: Nacional

Arroyo Díez, F.J. Categoría: Moderador y Ponente Tresiba: Una nueva Insulina basal, experiencia clínica en niños y adolescentes SimposiumSatelite. XXXVIII Congreso de la Sociedad Española de Endocrinología Pediátrica Lugar de celebración: Córdoba; 27-29 Abril 2016 Carácter: Nacional

Arroyo Díez, F.J. Categoría: Moderador de comunicaciones cortas CV Reunión Científica de la Sociedad de Pediatría de Andalucía Occidental y Extremadura Lugar de celebración: Badajoz; 7 Mayo Año: 2016 Carácter: Regional

Total ponencias = 10

ACTIVIDAD DISCENTE

ACTIVIDAD FORMATIVA, CURSOS Y MÁSTERES

Nombre del profesional/es que asiste a la actividad: Jose Alejandro Romero Albillos

Nombre de la actividad: Ecografía en paciente crítico pediátrico

Lugar de celebración: Hospital la Paz de Madrid

Fecha completa: Octubre del 2016

Horas (si procede): 24 horas

Tipo de Actividad: Curso y talleres

María Capataz Ledesma

Nombre de la actividad: Programación nutricional para la salud futura. Manejo de la Alergia en los Primeros 1000 días.

Lugar de celebración: Badajoz

Fecha completa: 14 abril de 2016

Créditos (si procede): 0.2

Tipo de Actividad: Simposio

María Capataz Ledesma

Nombre de la actividad: Soporte Respiratorio Avanzado Pediátrico

Lugar de celebración: Badajoz

Fecha completa: 9 de junio de 201

Créditos (si procede): 4.9

Tipo de Actividad: Curso,

María Capataz Ledesma

Nombre de la actividad: Enfermedades Lisosomiales 3

Lugar de celebración: Badajoz

Fecha completa: 18 Septiembre de 2016

Créditos (si procede): 9

Tipo de Actividad: Curso online

María Capataz Ledesma

Nombre de la actividad: Avances en Inmunoterapia para el paciente pediátrico

Lugar de celebración: Tres Cantos (Madrid).

Fecha completa: 18-19 noviembre de 2016

Créditos (si procede): 1.9

Tipo de Actividad: Curso,

Lara Santiago Arribas

Nombre de la actividad: Curso teórico-práctico de ecografía clínica en emergencias y cuidados críticos en niños.

Lugar de celebración: H. Ramon y Cajal (Madrid)

Fecha completa: 16-19/11/2016

Créditos (si procede): 4,5

Tipo de Actividad: Curso.

Lara Santiago Arribas

Nombre de la actividad: 1º curso de ventilación mecánica no invasiva básica.

Lugar de celebración: Colegio de Médicos de Badajoz

Fecha completa: 28/06/2016

Horas (si procede): 8

Tipo de Actividad: Taller

Eva Mª Fernández Calderón.

V Jornadas de Neonatología

Hospital Quirón Málaga

11 y 12 de Marzo de 2016

1,6 Créditos

María Concepción Ortiz Barquero
V Jornadas de Neonatología
Hospital Quirón Málaga
11 y 12 de Marzo de 2016
1,6 Créditos

Eva María Fernández Calderón
Implantación de los Cuidados Centrados en el desarrollo en las Unidades Neonatales
18 Enero a 18 de Mayo de 2016.
50 horas lectivas

María Concepción Ortiz Barquero
Implantación de los Cuidados Centrados en el desarrollo en las Unidades Neonatales
18 Enero a 18 de Mayo de 2016.
50 horas lectivas

Eva M^a Fernández Calderón.
Curso de Ecografía en el Paciente Pediátrico crítico.
2-4 Noviembre de 2016
25 horas lectivas

María Concepción Ortiz Barquero
Urgencias y tratamiento del Niño Grave
Madrid
Noviembre 2016

Eva M^a Fernández Calderón.
Casos en Nutrición Clínica Pediátrica
Septiembre de 2015 a Septiembre 2016
18 horas lectivas

Ana M^a Grande Tejada
Nombre de la actividad: Post Graduate Program in Pediatric Nutrition
Lugar de celebración: Online Boston University School of Medicine
2016.

Grande Tejada, A.M.
VII Jornadas de Vacunas del CAV de la AEP,
Toledo 22-23 de Abril de 2016.

Grande Tejada, A.M.
VII Taller Infección Típico, celebrado en Santiago de Compostela, 24 y 25 de Noviembre de 2016.

Grande Tejada, A.M.
XIII Foro de la Sociedad de Pediatría de Atención Primaria de Extremadura.
Badajoz, el día 9 Abril de 2016.

Maria Sonia Arias Castro.
Nombre de la actividad: III Jornadas del GTA de la SECPECC.
Lugar de celebración: Colegio de Medicos de Madrid.
Fecha completa: el 22 de Abril de 2016.

Pilar Méndez Pérez
Diploma en Genética Médica-on line.
Universidad de Valencia.

Abril 2016
250 horas
Créditos: 10

Pilar Méndez Pérez
Enfermedades Lisosomales.
Septiembre 2016.
81 horas lectivas.
9 Créditos de Formación Continuada.

Emilia Hidalgo-Barquero del rosal
Patología renal del recién nacido y del equilibrio hídrico", dentro de la sección cursos de formación – continuum (portal de formación de la asociación española de pediatría), desde el 22 septiembre de 2016 al 15 noviembre de 2016. actividad docente (con no de expediente 07-afoc-06414.2/2016) acreditada por la Comisión de Formación Continuada de profesiones sanitarias de la Comunidad de Madrid - sistema nacional de salud.
9.1 créditos de formación continuada.
62 horas lectivas

Ana Maria Marquez Armenteros
Curso de la Sociedad de Gastroenterología, Hepatología y Nutricion Infantil.
Lugar de celebración: Antequera
Fecha completa: 6/03/16

Ana Maria Marquez Armenteros
Nombre de la actividad: Curso de actualizacion en enfermedades metabólicas.
Lugar de celebración: Santiago de Compostela
Fecha completa: 22-23/04/16

Ana Maria Marquez Armenteros
Nombre de la actividad: Reunion Trastornos Ciclo de la Urea y Tirosinemia.
Lugar de celebración: Madrid
Fecha completa: 21/10/16

Manuela Núñez Estevez
Nombre de la actividad: Reunion del grupo Andaluz de Endocrinología Pediátrica
Lugar de celebración: Colegio de médicos de Granada
Fecha: 23 y 24 de Enero de 2016

**Total actividad formativa, cursos y más teres
= 26**

ASISTENCIA A CONGRESOS

Asistente: Maria Sonia Arias Castro.
Nombre de la actividad: Cardiología Fetal Avanzada.
Lugar de celebración: Curso On-line Fundacion Medidina Fetal Barcelona. Hospital Clinic y Hospital Sant Joan de Deu, Universidad de Barcelona.
Fecha completa: enero de 2016 – julio de 2017.

Asistente: Grande Tejada, A.M.
Nombre de la actividad: XXXIV Annual Meeting of the

European Society For Paediatric Infectious Diseases. (ESPID). ,
Brighton 10-14 de Mayo de 2016.

Asistente: Grande Tejada, A.M.
Nombre de la actividad: 64 Congreso de la AEP
Valencia del 2 al 4 de junio de 2016.

Asistente: María Capataz Ledesma
Nombre de la actividad: XXX Congreso Nacional de la Sociedad Española de Alergología e Inmunología Clínica
Lugar de celebración: San Sebastián
Fecha completa: 19-22 octubre de 2016
Créditos: 0.7
Tipo de Actividad: Congreso nacional

Asistente: María Capataz Ledesma
Nombre de la actividad: XL CONGRESO SEICAP
Lugar de celebración: Barcelona
Fecha completa: 19-21 mayo de 2016
Créditos: 1.5
Tipo de Actividad: Congreso nacional

Asistente: Cristina Cáceres Marzal
Congreso: XXXIX Reunión de la Sociedad Española de Neurología Pediátrica
Lugar: Toledo
Fecha: 19-21 mayo/2016.

Asistente: Cristina Cáceres Marzal
Congreso: Jornadas sobre trastornos del movimiento
Lugar: Barcelona. Hospital San Joan de Deu.
Fecha: 25 noviembre/2016.

Asistente: Cristina Cáceres Marzal.
Congreso: III Congreso Sociedad Española de Epilepsia.
Lugar: Madrid.
Fecha: 13-15 de octubre/2016.

Asistente: María Capataz Ledesma
Congreso: XL CONGRESO SEICAP
Lugar: Barcelona
Fecha: 19-21 mayo de 2016

Asistente: María Capataz Ledesma
Congreso: XXX Congreso Nacional de la Sociedad Española de Alergología e Inmunología Clínica
Lugar: San Sebastián
Fecha: 19-22 octubre de 2016

Asistente: María Sonia Arias Castro.
Nombre de la actividad: Congreso Nacional de la Socieda.
Lugar de celebración: Colegio de Medicos de Madrid.
Fecha completa: el 22 de Abril de 2016.

Asistente: María Mora Matilla y M. Luisa Moreno Tejero
Congreso: IX Congreso Nacional de la Sociedad Española de Hematología y Oncología Pediátricas.
Lugar: Santander
Fecha: 19-21 de mayo de 2016

Asistente: Lara Santiago Arribas
Congreso: XIII foro de la sociedad de Pediatría de atención primaria de Extremadura.
Lugar: Badajoz.
Fecha: 8 y 9 de abril de 2016.

Asistente: Lara Santiago Arribas
Congreso: XXXI Congreso Nacional de la Sociedad Española de Cuidados Intesnsivos Pediátricos.
Lugar: Palma de Mallorca.
Fecha: 5-7 mayo de 2016.

Asistente: María Mora Matilla
Congreso: GEIS XIVth International Symposium
Lugar: Madrid.
Fecha: 18 y 19 de noviembre de 2016.

Asistente: M. Luisa Moreno Tejero
Congreso: Reunión anual de avances en tratamiento de neuroblastoma.
Lugar: Valencia.
Fecha: 1 y 2 de diciembre 2016.

Asistente: Hernández Rastrollo, Ramón
Congreso: Congreso Nacional de la S.E.C.I.P.
Lugar: Palma de Mallorca
Fecha: 3 a 5 de mayo de 2016

Asistente: María Sonia Arias Castro.
Nombre de la actividad: 13º Foro de la Sociedad de Pediatría de Atención Primaria de Extremadura 2016.
Lugar de celebración: Edificio de la Caja de Badajoz.
Fecha completa: 8 y 9 de Abril de 2016.
Horas (si procede):

Asistente: María Sonia Arias Castro.
Nombre de la actividad: Cardioforo Interactivo 2016.
Lugar de celebración: Palacio de Congresos Manuel Rojas.
Fecha completa: 10 y 11 de marzo de 2016.

Asistente: María Sonia Aria
Créditos (si procede):
Tipo de Actividad: Congreso internacional, Congreso nacional, Simposio, Jornada, Curso, Curso On Line, Taller, Sesión clínica...

Asistente: Emilia Hidalgo-Barquero del Rosal
Congreso: CV Reunión Científica de la Sociedad de pediatría de Andalucía Occidental y Extremadura (SPAOPYEX)
Lugar: Badajoz
Fecha: 7 de Mayo de 2016

Asistente: Emilia Hidalgo-Barquero del Rosal
Congreso: XLI Congreso Nacional de Nefrología Pediátrica
Lugar: Salamanca
Fecha: 18 al 21 de Mayo de 2016

Asistente: Emilia Hidalgo-Barquero del Rosal
Congreso: XXI Reunión Científica conjunta de las Sociedades de Pediatría de Andalucía Oriental Occidental y Extremadura

Lugar: Jerez de la Frontera
Fecha: 25-26 de Noviembre de 2016

Asistente: Emilia Hidalgo-Barquero del Rosal
Congreso: CV Reunión Científica de la Sociedad de pediatría de Andalucía Occidental y Extremadura (SPAOPYEX)
Lugar: Badajoz
Fecha: 7 de Mayo de 2016

Asistente/es: Emilia Hidalgo-Barquero del Rosal
Congreso: XLI Congreso Nacional de Nefrología Pediátrica
Lugar: Salamanca
Fecha: 18 al 21 de Mayo de 2016

Asistente: Emilia Hidalgo-Barquero del Rosal
Congreso: XXI Reunión Científica conjunta de las Sociedades de Pediatría de Andalucía Oriental Occidental y Extremadura
Lugar: Jerez de la Frontera
Fecha: 25-26 de Noviembre de 2016

Total asistencia a congresos = 26

SESIONES CLÍNICAS

Receptor: María Luisa Moreno Tejero, Lara Santiago Arribas, María Mora Matilla
Título: Sesiones a cargo del Servicio de Pediatría
Lugar: Salón de actos del Hospital Materno-Infantil
Fecha: Martes

Receptor: María Luisa Moreno Tejero, Lara Santiago Arribas, María Mora Matilla
Título: Sesiones a cargo del Servicio de Pediatría
Lugar: Salón de actos 5ª planta H. Perpetuo-socorro.
Fecha: Jueves y viernes

Total sesiones clínicas = 2

PROMOCIÓN Y GESTIÓN DE LA CALIDAD

VISITAS GUIADAS AL SERVICIO

Visitante: Alumnos de Colegio Ntra. Sra. del Carmen. Badajoz
Responsable: Médicos de la Unidad de Neonatología
Fecha: Marzo 2016

Total visitas guiadas al servicio = 1

PARTICIPACIÓN EN EL CENTRO

COMISIONES

Nombre de la comisión: Comisión de Docencia
Miembros: María Luisa Moreno Tejero

Nombre de la comisión: Nutrición del complejo Infanta Cristina – Perpetuo Socorro
Miembros: Luis Miguel Luengo (presidente)

Nombre de la comisión: "Comisión de Perineonatología del HMI"
Miembros: Cabezas Segurado, Fabián; Fernández Calderón, Eva M^a; Ortiz Barquero, María Concepción, Berjano N, Nieves, Campello, Esther.

Nombre de la comisión: Comisión encargada de celebrar y valorar entrevista personal de facultativos aspirantes a la categoría de F.E.A. de Pediatría y sus áreas específicas (nombramiento de guardias médicas).
Miembros: Exposito Exposito, MA.
Fecha: 28-06-2016
Lugar: Sala de Juntas de la Gerencia del Área de Badajoz.

Total comisiones = 4

COMITÉS

Junta técnico Asistencial del Complejo Hospitalario Universitario de Badajoz, en representación del área de Pediatría 2015
Miembro: Galán Gómez, E

Comité Asesor Nacional de FEDER.
Miembro: Galán Gómez, E.

Vocal de la Comisión Deontológica del Ilustre Colegio Oficial de Médicos de la Provincia de Badajoz
Miembro: Galán Gómez, E.

Grupo de trabajo de Expertos en Enfermedades raras para la elaboración del Plan de Salud de Extremadura 2013-2020
Miembro: Galán Gómez, E.

Grupo de trabajo de Expertos de Salud de la Mujer para la elaboración del Plan de Salud de Extremadura 2013-2020
Miembro: Galán Gómez, E.

Grupo de trabajo de Expertos en Enfermedades Endocrino metabólicas para la elaboración del Plan de Salud de Extremadura 2013-2020
Miembro: Galán Gómez, E.

Grupo de trabajo de Expertos de Salud Infantil y del Adolescente para la elaboración del Plan de Salud de Extremadura 2013-2020.
Miembro: Galán Gómez, E.

Vocal de la Junta de Facultad de Medicina
Miembro: Galán Gómez, E.

Vocal de la Comisión Paritaria SES-UEx
Miembro: Galán Gómez, E.

Vocal del Consejo asesor de Inmunizaciones de Extremadura. Junta de Extremadura
Miembro: Galán Gómez, E.

Director del Departamento de Ciencias Biomédicas de la UEX
Galán Gómez, E.

Comité de tejidos y tumores.
Miembros: María Luisa Moreno Tejero

Comité de Mortalidad
Miembros: María Luisa Moreno Tejero

Comité asesor del cáncer PICA
Miembros: María Luisa Moreno Tejero

Comité Nacional para el Tratamiento con Hormona de Crecimiento desde 2012
Miembro: Arroyo Díez, Javier

Consejo Asesor sobre Diabetes del Sistema Sanitario Público de Extremadura mediante resolución de 18 de Junio de 2013
Miembro: Arroyo Díez, Javier

Comisión de Cribado Neonatal del Hipotiroidismo en Extremadura desde 2015
Miembro: Arroyo Díez, Javier

Grupo de Trabajo para la elaboración del Plan Integral de Diabetes 2014 – 2018
Miembro: Arroyo Díez, Javier

Profesor Asociado. Ciencias Biomédicas. Universidad de Extremadura. Facultad de Medicina. Desde Febrero de 2016 Arroyo Díez, Javier

Nombre del comité:
Miembros:

Total comités = 19

GRUPO AUTOEVALUADOR

Evaluador de las Comunicaciones Libres presentadas en la Sección de Endocrinología Pediátrica del 64º Congreso Anual de la Asociación Española de Pediatría
Lugar de celebración: Valencia; 2-4 Junio Año: 2016
Carácter: Nacional
Arroyo Díez, Javier

Total grupos autoevaluadores =1

PREVENCIÓN DE RIESGOS LABORALES

ACTIVIDAD DOCENTE

CURSOS, SEMINARIOS Y SESIONES CLÍNICAS IMPARTIDOS

Título: Formación/información sobre riesgos biológicos, químicos, ergonómicos, documentación.
Organizador: Unidad de Prevención de Riesgos Laborales
Docentes: Francisco Javier Vadillo Carballo
Discente: MIR; FIR QUIR; BIR; EIR, matronas residentes (1º año)
Total de trabajadores: 80
Lugar: Salón de Actos del Hospital Infanta Cristina.
Fecha: 2- Junio-2016
Horas: 1

Título Formación de riesgo biológico, químico, ergonómico
Organizador: Unidad de Prevención de Riesgos Laborales.
Docentes: Antonio Zafra González
Discente: Celadores H de Llerena/ Zafra / Atención Primaria
Total de trabajadores: 40
Lugar: Salón de Actos del Hospital de Llerena /Zafra
Fecha: 29-Junio-2016
Horas: 1

Título Formación de riesgo biológico, accidentes, incidentes, riesgo..
Organizador: Unidad de Prevención de Riesgos Laborales
Docentes: Francisco Javier Vadillo Carballo, Carmen González García
Discentes: Jefes de Servicio, Supervisores, Coordinadores, de H. Infanta Cristina, Perpetuo Socorro, Atención Primaria
Total de trabajadores: 111
Lugar: H Perpetuo Socorro, H. Infanta Cristina
Fecha: 18, 19, 20 Octubre
Horas: 1 cada día

Título: Formación/información sobre riesgos biológicos, químicos, ergonómicos, documentación.

Organizador: Unidad de Prevención de Riesgos Laborales

Docentes: Francisco Javier Vadillo Carballo

Discente: MIR; FIR QUIR; BIR; EIR, matronas residentes (1º año)

Total de trabajadores: 80

Título: Curso. Gestión y Resolución de conflictos en la actividad inspectora y auditoria. Horas lectivas 20

Organizador: Escuela de Estudios de Ciencias de la Salud

Docentes: Rosario Cordón Rosado (Técnico Superior de Prevención de Riesgos Laborales)

Discentes: Veterinarios y Farmacéuticos del SES y SSPE

Total de trabajadores: 20

Lugar: H de Zafra

Fecha: 14-11-2016

Total cursos, seminarios y sesiones clínicas impartidos=5

DOCUMENTOS DOCENTES

Autor/es: Francisco Javier Vadillo Carballo, José Antonio Pérez de Villar Grande

Titulos:

- Medidas de Precaución en pacientes postoperados de cirugía oncológica sometidos a HIPEC (Quimioterapia intraperitoneal hipertérmica)

- Equipos de Protección para riesgos con agentes químicos, exposición a citostáticos intraperitoneales.

- Medidas de Protección a Riesgo Químico en Anatomía Patológica, exposición a formol en quirófanos, salas de parto, consultas.

- Medidas de Protección para trabajadores Discapacitados

Tipo de Documento: Folletos informativos

Año: 2016

Total documentos docentes= 4

ACTIVIDAD DISCENTE

ACTIVIDAD FORMATIVA CURSOS Y MÁSTERES

Nombre del profesional/es que asiste a la actividad:

Francisco Javier Vadillo Carballo, Rosario Cordón

Rosado

Nombre de la actividad: Sesión de Prevención de Riesgos Laborales para el personal de Farmacia del HIC

Lugar de celebración: Farmacia del HIC.

Fecha completa: 16-Junio-2016

Horas:1

Tipo de Actividad: Sesión Clínica

Total actividad discente =1

PARTICIPACIÓN EN EL CENTRO

COMISIONES

Nombre de la comisión: Valoración e intervención ante situación de acosos Moral

Miembros: José Antonio Pérez de Villar Grande.

Nombre de la comisión: Grupo de trabajo para elaboración de procedimiento del SES (revisión protocolo Arbio).

Miembros: José Antonio Pérez de Villar Grande.

Nombre de la comisión: Grupo de trabajo para elaboración de procedimiento del SES (revisión de procedimientos de vigilancia de salud).

Miembros: José Antonio Pérez de Villar Grande, María Soledad Gil Micaharet.

Total comisiones =3

COMITÉS

Nombre del comité: Seguridad y Salud

Miembros: José Antonio Pérez de Villar Grande

Total comités =1

URGENCIAS HOSPITALARIAS

ACTIVIDAD CIENTÍFICA

COMUNICACIONES ORALES Y PÓSTERES

Mora Monago, R. López Moreno, A. Lucas Gutiérrez, Milagros. Mora Monago, F. Pérez Caballero, FL. Montsech Ángulo, L. **Disrafismos espinales**. XXXIII Congreso Nacional Seram. Bilbao. 2016(Comunicación).

Pineda Pérez, MS. Sevillano Esquivel, CG. Chacón González, M. López Rico, MT. Soto Olivera, J. Muñoz Sanz, M. Pérez Caballero, FL. Mora Monago, F. Lucas Gutiérrez, M. Moreno Moreno, A. **Indicaciones de vacunación con prevenir 13 en población asplénica que trabaja como sanitario**. XXXVIII Congreso Nacional Semergen. Santiago de Compostela. 2016 (Comunicación).

Mora Monago, R. Arrobas Vacas, MI. Pérez Caballero, FL. Araujo Márquez, L. Mora Monago, R. López Rico, MT. Lucas Gutiérrez, M. Pineda Pérez, M. **Antihipertensivos y sus efectos secundarios no tan frecuentes**. XXXVIII Congreso Nacional Semergen. Santiago de Compostela. 2016(Comunicación).

Redondo Martínez, L. Guibellino Coelho Acheaga, D. Lucas Gutiérrez, M. Gómez Tostón, M. Zapata Macías, LD. Gil Martínez, MC. **Que no se me va la tos**. IV Jornadas Nacionales de Tutores y residentes Semergen. Córdoba. 2016 (Comunicación).

Lucas Gutiérrez, M. González Trejo, G. Mora Monago, R. Mora Monago, F. Valverde Castrejón, MC. Montero Milanés, G. **Fractura luxación de lisfranc. A propósito de un caso**. VII Congreso Regional Semes Extremadura. Badajoz. 2016 (Póster).

Lucas Gutiérrez, M. González Trejo, G. De Vera Guillén, C. Mora Monago, R. Roco García, MA. Pérez Caballero, FL. **Neumonía por Staphylococcus aureus**. VII Congreso Regional Semes Extremadura. Badajoz. 2016 (Póster).

González Trejo, G. Comellas Cruzado, S. Guerrero Martínez, G. Lucas Gutiérrez, M. Gutiérrez, MI. Roco García, MA. **Trombosis de senos venosos**. VII Congreso Regional Semes Extremadura. Badajoz 2016(Póster).

González Trejo, G. Comellas Cruzado, S. Lucas Gutiérrez, M. Guerrero Martínez, G. Gutiérrez, MI. De Vera Guillén, C. **Dolor interescapular: isquémico, osteomuscular, pleurítico**...VII Congreso Regional Semes Extremadura. Badajoz. 2016 (Póster).

De Vera Guillen, Concepción. Peinado Clemens, Rosario. Ruiz Sanz, M. Angel. **Compresión Medular por Hematoma espontáneo**. VII Congreso Regional Semes Extremadura. Badajoz. Comunicación.

Peinado Clemens, Rosario. Ruiz Sanz, M. Angel. De Vera Guillen, Concepción.- **"Hiperemesis Cannabinoide"**. VII Congreso Regional Semes Extremadura. Badajoz. Comunicación.

Total comunicaciones y pósteres = 10

PUBLICACIONES EN REVISTAS. ARTÍCULOS

Lucas Gutiérrez, M. Jiménez López, E. Lima Charneco, AM. Gilete Tejero, IG. Mora Monago, R. Defecto congénito del arco posterior del axis. Extremadura Médica. 2016(28):24-28.

Pérez Caballero, FL. Mora Monago, F. Tena Guerrero, JM. Mora Monago, R. Pérez Trigo, A. Lucas Gutiérrez, M. Montero Milanés, G et al. Smoking and coronary events in a population of Spanish health care centre: an observational study. BMC Health services research. 2016, Volume 16. Suppl 3(DOI 10.1186/312913-016-1423-5).

Total artículos de revistas científicas = 2

TESIS DOCTORALES LEÍDAS

Doctorando: D^o. José Castillo Vaquera.
Título: "Medidas de prevención de la transmisión de Infecciones Nosocomiales y de Bioseguridad: Percepción de los Estudiantes del grado de Enfermería".
Universidad: de Extremadura.
Facultad: de Medicina.
Defensa: 29 de Enero de 2016.
Director/es: D^o. Francisco José Vaz Leal.
Calificación: Sobresaliente. Cum Laude.

Total tesis doctorales leídas = 1

OTRAS ACTIVIDADES CIENTÍFICAS

Comités Científicos: VII Congreso Regional Urgencias y Emergencias. SEMES-Extremadura. Badajoz 18-19 Noviembre.

Miembros: Peinado Clemens, Rosario; Fernández Núñez, Juan; Arroyo Masa, M. Isabel.

Total otras actividades científicas = 1

ACTIVIDAD DOCENTE

MODERACIÓN MESAS REDONDAS.

Sesión: CARDIOFORO INTERACTIVO 2016
Título: UNIDAD DOLOR TORÁCICO
Moderador: García Morlesín, Elduayen Gragera, Alvarez Suarez- Barcenas
Ponentes: Peinado Clemens, Rosario
Lugar: Pabellón Manuel Rojas
Fecha: Marzo 2016.

Total moderación de mesas redondas = 1

PARTICIPACIÓN EN LA ORGANIZACIÓN DE CURSOS Y CONGRESOS

Comité Organizador: VII Congreso Regional Urgencias y Emergencias. SEMES-Extremadura. Badajoz 17 y 18 de Noviembre de 2016. Hospital Infanta Cristina.
Participantes: Fernández Núñez, Juan; Peinado Clemens, Rosario y Ruiz Sanz, M. Angel.

Total organización cursos y congresos = 1

ACTIVIDAD DISCENTE

ASISTENCIA A CONGRESOS

Advanced International Trauma Life Support. Don Benito.2016.

VII Congreso Regional Semes Extremadura. Badajoz .2016.

Curso Básico de cuidados paliativos.Mérida .2016. Escuela de salud

Soporte Vital avanzado. Programa ESVAP.Badajoz 2016.

Cardioforo interactivo. Badajoz.2016.

Primer curso de actualización en Neumología de Badajoz. Icomba.2016.

Taller sobre ventilación mecánica no invasiva básica. Icomba. Mérida.2016.

Asistente/es: Milagros Lucas Gutierrez

Total asistencia a congresos = 7

SESIONES CLÍNICAS

“Coaching”. 27 Enero 2016.

“Secuencia Intubación Rápida”. Lucas Gutierrez, Milagros. 11 Febrero 2016.

“Epilepsia en Urgencias”. Regueira Gonzalez, Raquel. 24 Febrero 2016.

“Capnografía”. Hormeño Bermejo, Rosa. 10 Marzo 2016.

“El proceso de Donación en Urgencias”. Correa Pardo, Rosario. 13 Abril 2016.

“Sedación en Urgencias”. Perez Caballero, Fco. Luis. 27 Abril 2016.

“Hemorragia Digestiva Alta”. Dominguez Maqueda, Rocio. 11 Mayo 2016

“Dolor en Urgencias”. Cestero, Carlos. 19 Mayo 2016.

“Sepsis”. Garcia Cáceres, M.ª Carmen. 25 Mayo 2016.

“Proyecto Remodelación S.U.H.”. García Morlesín, Jose Manuel. 12 Diciembre 2016.

Total sesiones clínicas = 12

SESIONES DE CASOS CLÍNICOS.

Fractura Atípica secundaria a Tratamiento con Bifosfonatos. Jover Llopis, Azucena. 7 Abril 2016.

Total casos clínicos = 1

PARTICIPACIÓN EN EL CENTRO

COMISIONES

Nombre de la comisión: Comisión de Urgencias.

Miembros: Castillo Vaquera, Jose; Verdasco Muñoz, Mª Carmen; García Morlesín, José Manuel; Gonzalez Mateos, Guillermo; Ruiz Sanz, Miguel Angel y Peinado Clemens, Rosario.

Total comisiones = 1

UROLOGÍA

ACTIVIDAD CIENTÍFICA

COMUNICACIONES ORALES Y PÓSTERES

Albano del Pozo, A.B.; Castro Castro, C.L.; Mariño del Real, J.; Mateos Blanco, J.; Manzanedo Bueno, M.F.; Polo Alonso, E.; Camacho Monge, J.J.; Corchero Rubio, A.; Gordillo

Morera, B.; Cabo González, J.A.; Laguna Álvarez, E.; Godoy Rubio, E.; Valverde Valverde, J.; Murillo Mirat, J.; Cabello Padial, J.; Abengózar García-Moreno, A.M. **Paraganglioma, diagnóstico diferencial a tener en cuenta, en la patología vesical.** XXXI Reunión Nacional del Grupo de Urología Oncológica de la AEU. (poster)

Albano del Pozo, A.B.; Carmona Agúndez, María; Cabo González, Juan Alonso; Castro Castro, Carlos.; Jiménez Redondo, Jose Luis.; Pérez Andrés, Inmaculada.; Cabello Padial, Jose.; Murillo Giralt, Jesús.; Manzanedo Bueno, María Fernanda.; Polo Alonso, Elvira.; Camacho Monje, Juan Jose.; Mateos Blanco, Jesús; Mariño del Real, Jorge. **Presencia del urólogo en las resecciones extendidas de Cáncer Rectal localmente avanzado, nuestra experiencia, resultados y complicaciones.** XXXI Reunión Nacional del Grupo de Urología Oncológica de la AEU

Manzanedo Bueno, MF; Cabo González, JA; Castro Castro, CL; Mariño del Real, J; Murillo Mirat, J; Mateos Blanco, J; Abengozar García Moreno, AM; Albano del Pozo, AB; Polo Alonso, E; Camacho Monge, JJ. **Angiomixoma agresivo, tumor inguinal en el varón. A propósito de un caso.** XXXI Reunión Nacional del Grupo de Urología Oncológica de la AEU.

Manzanedo Bueno, MF; Cabo González, JA; Albano del Pozo, AB; Polo Alonso, E; Camacho Monje, JJ. [Lesiones precursoras de carcinoma de células renales asociado a enfermedad renal quística adquirida y hemangiomas anastomosantes en paciente con síndrome de Wunderlich bilateral.](#) XXXI Reunión Nacional del Grupo de Urología Oncológica de la AEU.

Manzanedo Bueno, MF; Albano del Pozo, AB; Cabo González, JA; López Macías, M. **Análisis descriptivo de tumores testiculares en Área Sanitaria de Badajoz 1998-2014.** XXXI Reunión Nacional del Grupo de Urología Oncológica de la AEU.

Cabo González, J.A.; Manzanedo Bueno, M.F.; Jaraquemada Peláez, M.T.; Murillo Mirat, J.; Mateos Blanco, J.; Mariño del Real, J.; Abengozar García-Moreno, A.; Castro Castro, C.L.; Albano del Pozo, A.B.; Polo Alonso, E.; Camacho Monge, J.J.; Laguna Álvarez, E. : [Uso de test moleculares para el diagnóstico de tumores de origen no conocido. Uso y limitaciones de CancerType Id®.](#) XXXI Reunión Nacional del Grupo de Urología Oncológica de la AEU.

Albano del Pozo, Ana Belén; Castro Castro, C.L.; Carmona Agúndez, M.; Jiménez Redondo, J. L.; Cabo González, J.A.; Pérez Andrés, I.; Manzanedo Bueno, M.F.; Polo Alonso, E.; Camacho Monge, J.J.; Mariño del Real, J.; Cabello Padial, J.; Murillo Giralt, J.; Abengózar García, A.M.; Mateos Blanco, J. **Resecciones extendidas de cáncer de recto localmente avanzado, la presencia del urólogo es necesaria. Nuestra experiencia.** XXXIX Reunión de la Asociación Castellano-Manchega y de la Comunidad Extremeña de Urología.

Albano del Pozo, Ana Belén; Mateos Blanco, J.; Cabo González, J.A.; Manzanedo Bueno, M.F.; Polo Alonso, E.; Camacho Monge, J.J.; Mariño del Real, J.; Gordillo Morera, B. M.; Valverde Valverde, J.; Godoy Rubio, E. **Ciclismo y Disfunción eréctil, a propósito de un caso.** XXXIX Reunión de la Asociación Castellano-Manchega y de la Comunidad Extremeña de Urología.

Albano del Pozo, A.B.; Mateos Blanco, J.; González Velasco, M.; Manzanedo Bueno, M.F.; Polo Alonso, E.; Camacho Monge, J.J.; Corchero Rubio, A.; Abengózar García-Moreno, A.M.; Cabo González, J.A.; Mariño del Real, J.; Laguna Álvarez, E. **Estudio retrospectivo del efecto del tratamiento empírico sobre las alteraciones seminales de pacientes infértiles.** XXXIX Reunión de la Asociación Castellano-Manchega y de la Comunidad Extremeña de Urología.

Polo Alonso, E.; Albano del Pozo, A.B.; Manzanedo Bueno, M.F.; Cabo González, J.A.; Camacho Monge, J.J.; Colombo Stenstrom, J.J.; Rodríguez Godoy, C.; Esteban Durán, E.; Mariño del Real, J.; Mateos Blanco, J.; Gordillo Morera, B.; Corchero Rubio, A. **Resonancia magnética multiparamétrica en el diagnóstico del cáncer de próstata.** XXXIX Reunión de la Asociación Castellano-Manchega y de la Comunidad Extremeña de Urología.

Manzanedo Bueno, MF; Cabo González, JA; Mariño del Real, J; Albano del Pozo, AB; Polo Alonso, E; Camacho Monje, JJ; Fernández de Alarcón, L; Trinidad Ruiz, M. **Embolización de arterias prostáticas en paciente con alto riesgo quirúrgico para tratamiento de Hiperplasia Benigna de Próstata.** XXXIX Reunión de la Asociación Castellano-Manchega y de la Comunidad Extremeña de Urología.

Manzanedo Bueno, MF; Cabo González, JA; Castro Castro, CL; Albano del Pozo, AB; Polo Alonso, E; Camacho Monje, JJ; Mateos Blanco, J; Gordillo Morera, B; Corchero Rubio, A; Abengózar García Moreno, AM; Mariño del Real, J; Godoy Rubio, E; Valverde Valverde, J; Murillo Mirat, J; Cabello Padial, J; Laguna Alvarez, E. **Tratamiento de estenosis uretrovesical recidivante con láser Holmium.** XXXIX Reunión de la Asociación Castellano-Manchega y de la Comunidad Extremeña de Urología.

Manzanedo Bueno, MF; Cabo González, JA; Albano del Pozo, AB; Polo Alonso, E; Camacho Monje, JJ; Cabello Padial, J; Abengózar García Moreno, AM; Mariño del Real, J; Gordillo Morera, BM; Corchero Rubio, A; Mateos Blanco, J; Murillo Mirat, J; Castro Castro, C; Valverde Valverde, J; Godoy Rubio, E; Laguna Alvarez, E. **Cirugía de banco de trasplante renal. Revisión de un proceso esencial.** XXXIX Reunión de la Asociación Castellano-Manchega y de la Comunidad Extremeña de Urología.

Camacho Monge, J.J.; Polo Alonso, E.; Albano del Pozo, A.B.; Manzanedo Bueno, M.F.; Colombo Stenstrom, J.J.; Mateos Blanco, J.; Cabello Padial, J. **Priapismo: revisión y actualización de tratamiento.** XXXIX Reunión de la

Asociación Castellano-Manchega y de la Comunidad Extremeña de Urología.

Cabo González, J.A; Manzanedo Bueno, M.F; Gonzalez Cordero, M; Jaraquemada Peláez,T; Murillo Mirat,J; Albano del Pozo,A.B; Polo Alonso,E.; Camacho Monge, J.J; Laguna Álvarez,E; Mateos Blanco,J **Uso de test moleculares para el diagnóstico de tumores de origen desconocido. Beneficio clínico y limitaciones de CancerType Id®.** XXXIX Reunión de la Asociación Castellano-Manchega y de la Comunidad Extremeña de Urología.

Sanjuán Rodríguez, S. Encinas Sánchez, D, Bonilla Fornés S, Catalina Fernández, J. Alonso Ciodaro, G. Mariño del Real, J. **Papiloma urotelial vesical.** XXVII Reunión Nacional del Grupo de Uropediatria.

Total comunicaciones y pósteres =

16

PUBLICACIÓN DE CAPÍTULOS DE LIBROS.

Polo Alonso, E; Albano del Pozo, A.B; Manzanedo Bueno, M.F; Camacho Monge, J.J. **Hallazgo de masa vesical, ¿siempre es cáncer?** VI Certamen icomBA de Casos Clínicos para médicos residentes.

Total capítulos de libros = 1

PUBLICACIÓN DE LIBROS COMPLETOS Y OTRAS MONOGRAFÍAS

Autor(s). Mariano Casado Blanco, Manuel Fernández Chavero, Ceciliano Franco Rubio, Juan Calixto Galán Cáceres, Carlos López Bernáldez, Julio López Ordiales, Paloma Moyano López, Jorge Mariño del Real, Félix Suárez González.

Título. Confidencialidad y secreto médico.

Edición. 1

Lugar: Editorial; año

Badajoz, Funcomeba, 2016.

Total libros completos y otras monografías =

1.

OTRAS ACTIVIDADES CIENTÍFICAS

Junta Directiva: del Colegio Oficial de Médico de Badajoz.
Miembros: Jorge Mariño del Real.

Total libros completos y otras monografías =

1

ACTIVIDAD DOCENTE

CURSOS, SEMINARIOS Y SESIONES CLÍNICAS IMPARTIDOS

1. SESIONES CLÍNICAS DEL SERVICIO

| FECHA | Título/Autor |
|--------------|--|
| 22/01/2016 | Manejo paciente con Ca vesical Ta, T1 y Cis. M ^a Fernanda Manzanedo. |
| 28/01/2016 | Absceso prostático. J. José Camacho. |
| 06/02/2016 | Manejo de paciente con Ca vesical T2 (parte 1). M ^a Fernanda Manzanedo. |
| 27/02/2016 | Actualización de tratamiento de litiasis urológica. Ana Belén Albano del Pozo |
| 27/02/2016 | Actualización de tratamiento de litiasis urológica. Elvira Polo. |
| 04/03/2016 | Manejo de paciente con Ca vesical T2 (parte 2). M ^a Fernanda Manzanedo. |
| 11/03/2016 | Cáncer de próstata resistente a la castración. Belén Congregado. |
| 18/03/2016 | Priapismo. Ana Belén Albano del Pozo |
| 08/03/2016 | Fibrosis peritoneal. Elvira Polo Alonso |
| 27/05/2016 | Quiste parauretrales. María Fernanda Manzanedo |
| 23/09/2017 | Efecto del tratamiento empírico en seminogramas patológicos de pacientes infértiles. Ana Belén Albano. |
| 13/10/2016 | Control postvasectomía. Juan José Camacho |
| 18/11/2016 | Trasplante renal. Guías de práctica clínica, María Fernanda Manzanedo. |
| 24/11/2016 | Síndrome de la UPU. Elvira Polo |

Además se imparten por parte de varios urólogos todas las clases de esta asignatura en la facultad de Medicina, así como los correspondientes seminarios.

Total de cursos, seminarios y sesiones clínicas = 14

FORMACIÓN DE RESIDENTES

Receptor/a María Fernanda Manzanedo Bueno.

Residente de Urología

Hospital en el que rota Hospital Nacional de parapléjicos de Toledo.

Tiempo de Rotación Septiembre de 2016

Sección del Servicio Urodinamia

Receptor/a Ana Belén Albano del Pozo

Residente de Urología

Hospital en el que rota Hospital de Jerez de la Frontera

Tiempo de Rotación Octubre y Noviembre de 2016

Sección del Servicio Urooncología y laparoscopia.

Total formación de residentes= 2

MODERACIÓN MESAS REDONDAS.

Sesión: Congreso de la SECLA.
Título: Videoforum, comunicaciones libres, pósters.
Moderador: Jorge Mariño del Real.
Ponentes:
Lugar: CCMIJU
Fecha: Jueves 12 de Mayo de 2017

Total de moderación de mesas=1

PONENCIAS

Juan Alonso Cabo González participa como experto en una mesa titulada **Cáncer de próstata resistente a la castración: presente y futuro**. I reunión de Urólogos del Suroeste. 10 y 11 de Junio de 2016.

Jorge Mariño del Real participa como experto en una mesa titulada **PSA en HBP: donde no llega la evidencia, ¿es posible el consenso?** I reunión de Urólogos del Suroeste. 10 y 11 de Junio de 2016.

Juan Alonso Cabo. Trasplante renal de vivo. Nuevos retos en la donación de órganos. Hospital Infanta Cristina. 16 de Diciembre de 2016.

Total ponencias = 3

ACTIVIDAD DISCENTE

ACTIVIDAD FORMATIVA CURSOS Y MÁSTERES

Nombre del profesional/es que asiste a la actividad: Ana Belén Albano del Pozo
Nombre de la actividad: Máster universitario en investigación en ciencias de la salud.

Nombre del profesional/es que asiste a la actividad: Jorge Mariño del Real.
Nombre de la actividad: Máster en Dirección de Instituciones Sanitarias y Sociosanitarias.

Total actividad discente = 2

ASISTENCIA A CONGRESOS

Múltiples.

SEMINARIOS

Múltiples

SESIONES CLÍNICAS

Múltiples.

SESIONES DE CASOS CLÍNICOS.

Diarias. Se presentan diariamente los casos complicados de pacientes.

PROMOCIÓN Y GESTIÓN DE LA CALIDAD

PREMIOS

Premio a la mejor comunicación del Congreso de Urología Castellano-Manchego-Extremeño por la siguiente comunicación:

Albano del Pozo, A.B.; Mateos Blanco, J.; González Velasco, M.; Manzanedo Bueno, M.F.; Polo Alonso, E.; Camacho Monge, J.J.; Corchero Rubio, A.; Abengózar García-Moreno, A.M.; Cabo González. J.A.; Mariño del Real, J.; Laguna Álvarez, E. **Estudio retrospectivo del efecto del tratamiento empírico sobre las alteraciones seminales de pacientes infértiles**. XXXIX Reunión de la Asociación Castellano-Manchega y de la Comunidad Extremeña de Urología.

Total premios = 1

PARTICIPACIÓN EN EL CENTRO

COMISIONES

Nombre de la comisión: Comisión de Trasplantes
Miembros: Juan Alonso Cabo González

Nombre de la comisión: Comisión de Infección, Profilaxis y Política Antibiótica.
Miembros: Blanca Gordillo Morera

Total comisiones = 2

COMITÉS

Nombre del comité: Comité urooncológico, que se realiza los miércoles en los que hay paciente que presentar.

Miembros: Urología, Oncología Médica, Oncología Radioterápica, Radiología, Anatomía Patológica.

Total comités = 1